

## 摩根第一貨幣市場證券投資信託基金公開說明書

- 一、**基金名稱**：摩根第一貨幣市場證券投資信託基金
- 二、**基金種類**：貨幣市場型基金
- 三、**基本投資方針**：請參閱本公開說明書第 3 頁
- 四、**基金型態**：開放式
- 五、**基金投資地區**：投資國內
- 六、**本基金之計價幣別**：新臺幣
- 七、**本次核准發行總面額**：本基金首次核准淨發行總面額為新臺幣貳佰億元正，第一次追加募集淨發行總面額為新臺幣壹佰億元，合計淨發行總面額為新臺幣參佰億元。
- 八、**本次核准發行受益權單位數**：本基金首次核准淨發行受益權單位數為貳拾億個單位，第一次追加募集受益權單位總數為壹拾億個單位，合計淨發行受益權單位總數為參拾億個單位。
- 九、**保證機構名稱**：本基金非「保本型基金」無需保證機構
- 十、**證券投資信託事業名稱**：摩根證券投資信託股份有限公司
- 十一、**注意事項**：
  - (一) 本基金經金融監督管理委員會 ( 以下簡稱「金管會」) 核准，惟不表示本基金絕無風險。本公司以往之經理績效不保證本基金之最低投資收益；本公司除盡善良管理人之注意義務外，不負責本基金之盈虧，亦不保證最低之收益，投資人申購前應詳閱本基金公開說明書。
  - (二) 本公開說明書之內容如有虛偽或隱匿之情事者，應由本公司及負責人與其他曾在公開說明書上簽章者依法負責。
  - (三) 相關投資風險：
    - (1) 本基金係以分散風險並保持高流動性及維持收益之安定為目標；惟風險無法因分散投資而完全消除，本基金可能產生之風險包括流動性風險、投資地區風險 ( 含政治、經濟變動等風險 )、商品交易對手之信用風險、其他投資標的或特定投資策略之風險等；或可能因受益人大量贖回，致延遲給付贖回價款。遇前述風險時，本基金之淨資產價值可能因此產生波動。
    - (2) 本基金主要投資於台灣貨幣市場工具，屬於貨幣市場型基金，考量本基金之特性、主要投資標的及與同類型基金過去 5 年基金淨值波動度標準差，本基金風險報酬等級 ( 簡稱 RR) 為 RR1，RR 係計算過去 5 年基金淨值波動度標準差，以標準差區間予以分類等級。有關本基金風險報酬等級係基於一般市場狀況反映市場價格波動風險，無法涵蓋所有風險 ( 如：基金計價幣別匯率風險、投資標的產業風險、信用風險、利率風險、流動性風險等 )，不宜作為投資唯一依據，投資人仍應注意所投資基金個別的風險，斟酌個人之風險承擔能力及資金可運用期間之長短後辦理投資。
    - (3) 投資人應充分評估基金的投資風險，相關資料 ( 如年化標準差、Alpha、Beta 及 Sharp 值 ) 等可至中華民國證券投資信託暨顧問商業同業公會網站之「基金績效及評估指標查詢專區」 ([https://www.sitca.org.tw/index\\_pc.aspx](https://www.sitca.org.tw/index_pc.aspx)) 查詢。
    - (4) 本基金運用限制及投資風險之揭露請詳見第 12 頁至第 14 頁、第 14 頁至第 16 頁文字。
    - (5) 本基金所投資標的發生上開風險時，本基金之淨資產價值可能產生較大波動，爰不適合無法承擔相關風險的投資人。
  - (四) 如欲查詢本公開說明書，請至公開資訊觀測站 (<http://mops.twse.com.tw>) 及摩根資產管理官方網站 (<https://am.jpmorgan.com/tw>)。

- (五) 本基金投資無受存款保險、保險安定基金或其他相關保障機制之保障。基金投資可能產生的最大損失為全部本金，投資人需自負盈虧。
- (六) 因基金交易所生紛爭，投資人可向財團法人金融消費評議中心或中華民國證券投資信託暨顧問商業同業公會提出申訴。

## (封裡)

### 一、經理公司總公司：( 摩根資產管理官方網站：<https://am.jpmorgan.com/tw>)

總公司名稱：摩根證券投資信託股份有限公司

地址：台北市信義區松智路 1 號 20 樓

電話：(02) 8726-8686 傳真：(02) 8786-8976

台中分公司名稱：摩根證券投資信託股份有限公司台中分公司

地址：台中市西屯區市政路 386 號 25 樓之 1

電話：(04) 2258-8128 傳真：(04) 2258-8148

高雄分公司名稱：摩根證券投資信託股份有限公司高雄分公司

地址：高雄市四維三路 6 號 26 樓之 2

電話：(07) 335-1799 傳真：(07) 335-6880

#### 經理公司發言人：

姓名：唐德瑜 ( 電子郵件信箱：[tw.cs@jpmorgan.com](mailto:tw.cs@jpmorgan.com))

職稱：董事長

電話：(02) 8726-8686

### 二、基金保管機構之名稱、地址、網址及電話：

名稱：第一商業銀行股份有限公司 ( 網址：[www.firstbank.com.tw](http://www.firstbank.com.tw))

地址：台北市重慶南路一段 30 號 17 樓

電話：(02) 2348-1111

### 三、受託管理機構之名稱、地址、網址及電話：( 無 )

### 四、國外投資顧問公司之名稱、地址、網址及電話：( 無 )

### 五、國外受託保管機構之名稱、地址、網址及電話：( 無 )

### 六、基金保證機構之名稱、地址、網址及電話：( 無 )

### 七、受益憑證簽證機構之名稱、地址、網址及電話：( 無 )

### 八、受益憑證事務代理機構之名稱、地址、網址及電話：

名稱：滙豐 ( 台灣 ) 商業銀行股份有限公司 ( 網址：[www.hsbc.com.tw](http://www.hsbc.com.tw))

地址：台北市信義區信義路五段 7 號台北 101 大樓 54 樓

電話：(02) 6633-9000

### 九、基金之財務報告簽證會計師：

會計師：林維琪、王昱欣

事務所：資誠聯合會計師事務所 ( 網址：[www.pwc.com/tw](http://www.pwc.com/tw))

地址：台北市基隆路一段 333 號國際貿易大樓 27 樓

電話：(02) 2729-6666

### 十、經理公司或本基金之信用評等機構之名稱、地址、網址及電話：

經理公司信用評等機構：( 無 )

本基金信用評等機構：

名稱：中華信用評等股份有限公司 ( 網址：[www.taiwanratings.com](http://www.taiwanratings.com))

地址：台北市信義路五段 7 號 49 樓

電話：(02) 8722-5800

### 十一、受託基金後台帳務處理作業專業機構之名稱、地址、網址及電話：

名稱：滙豐 ( 台灣 ) 商業銀行股份有限公司 ( 網址：[www.hsbc.com.tw](http://www.hsbc.com.tw))

地址：台北市信義區信義路五段 7 號台北 101 大樓 54 樓

電話：(02) 6633-9000

### 十二、公開說明書之分送計劃：公開說明書之陳列處所、分送方式及索取之方法。

基金經理公司、基金保管機構、基金銷售機構及其全省分支機構均備有本基金公開說明書及簡式公開說明書，投資人可親取或以來函、電話及傳真索取。

### 十三、因金融服務業所提供之金融商品或服務所生紛爭之處理及申訴之管道：

投資人就金融消費爭議事件應先向經理公司提出申訴，投資人不接受申訴處理結果或經理公司未在三十日內處理時，得在六十日內向金融消費爭議處理機構申請評議。投資人亦得向中華民國證券投資信託暨顧問商業同業公會提出申訴或向臺灣臺北地方法院起訴。

經理公司客服專線：0800-045-333、(02) 2252-2665 ( 網址：<https://am.jpmorgan.com/tw>)

財團法人金融消費評議中心電話：0800-789-885 ( 網址：[www.foi.org.tw](http://www.foi.org.tw))

中華民國證券投資信託暨顧問商業同業公會電話：(02) 2581-7288 ( 網址：[www.sitca.org.tw](http://www.sitca.org.tw))

臺灣臺北地方法院電話：(02) 2314-6871 ( 網址：[tpd.judicial.gov.tw](http://tpd.judicial.gov.tw))

# ● 目 錄 ●

<b>壹、基金概況</b> .....	<b>3</b>
<b>一、基金簡介</b> .....	<b>3</b>
<b>二、基金性質</b> .....	<b>7</b>
(一) 基金之設立及其依據	
(二) 證券投資信託契約關係	
(三) 基金成立時及歷次追加發行之情形	
<b>三、證券投資信託事業及基金保管機構之職責</b> .....	<b>7</b>
<b>四、基金投資</b> .....	<b>10</b>
(一) 基金投資之方針及範圍	
(二) 證券投資信託事業運用基金投資之決策過程、基金經理人之姓名、主要經(學)歷、 權限、最近三年擔任本基金經理人之姓名及任期、基金經理人兼管其他基金時，或 兼管專業機構之全委帳戶(反之亦然)所採取防止利益衝突之措施	
(三) 證券投資信託事業複委任業務情形及受託管理機構對受託管理業務之專業能力	
(四) 國外投資顧問公司提供基金顧問服務之專業能力	
(五) 基金運用之限制	
(六) 基金參與股票發行公司股東會行使表決權之處理原則及方法	
<b>五、投資風險之揭露</b> .....	<b>14</b>
<b>六、收益分配</b> .....	<b>16</b>
<b>七、申購受益憑證</b> .....	<b>16</b>
(一) 申購程序、地點及截止時間	
(二) 申購價金之計算及給付方式	
(三) 受益憑證之交付	
(四) 證券投資信託事業不接受申購或基金不成立時之處理	
<b>八、買回受益憑證</b> .....	<b>18</b>
(一) 買回程序、地點及截止時間	
(二) 買回價金之計算	
(三) 買回價金給付之時間及方式	
(四) 受益憑證之換發	
(五) 買回價金遲延給付之情形	
(六) 買回撤銷之情形	
<b>九、受益人之權利及費用負擔</b> .....	<b>19</b>
(一) 受益人應有之權利內容	
(二) 受益人應負擔費用之項目及其計算、給付方式	
(三) 受益人應負擔租稅之項目及其計算、繳納方式	
(四) 受益人會議有關事宜	
<b>十、基金之資訊揭露</b> .....	<b>21</b>
<b>十一、基金運用狀況</b> .....	<b>25</b>
<b>貳、證券投資信託契約主要內容</b> .....	<b>44</b>

<b>參、證券投資信託事業概況</b> .....	<b>49</b>
一、事業簡介 .....	49
二、事業組織 .....	51
三、利害關係公司揭露 .....	59
四、營運情形 .....	59
五、受處罰之情形 .....	97
六、訴訟或非訟事件 .....	97
<b>肆、受益憑證銷售及買回機構之名稱、地址及電話</b> .....	<b>98</b>
<b>伍、特別記載事項</b> .....	<b>100</b>
一、本公司遵守中華民國證券投資信託暨顧問商業同業公會會員自律公約之聲明書 .....	100
二、摩根證券投資信託股份有限公司內部控制聲明書 .....	102
三、摩根證券投資信託股份有限公司治理運作情形 .....	105
四、本基金信託契約與契約範本條文對照表 .....	108
五、其他金管會規定應特別記載之事項 .....	151
<b>附錄一、證券投資信託基金資產價值之計算標準</b> .....	<b>152</b>
<b>附錄二、證券投資信託基金淨資產價值計算之可容忍偏差率標準及處理作業辦法</b> .....	<b>157</b>
<b>附錄三、問題公司債處理規則</b> .....	<b>159</b>

# 壹、基金概況

## 一、基金簡介

### (一) 發行總面額

摩根第一貨幣證券投資信託基金(以下稱本基金),首次淨發行總面額最高為新臺幣(以下同)貳佰億元,最低為新臺幣貳億元。第一次追加募集淨發行總面額為新臺幣壹佰億元,合計本基金淨發行總面額為新臺幣參佰億元。

### (二) 受益權單位總數

本基金每受益權單位總數最高為貳拾億個單位,第一次追加募集淨發行受益權單位總數為壹拾億個單位,合計本基金淨發行受益權單位總數為參拾億個單位。

### (三) 每受益權單位面額

本基金受益權單位面額為壹拾元。

### (四) 得否追加發行

募集達首次淨發行總面額百分之八十以上時,得報經金管會核准,再次追加發行。追加發行次數不以一次為限。

### (五) 成立條件

本基金業於民國(下同)85年10月15日成立。

### (六) 預定發行日期

本基金受益憑證發行日為85年10月23日。

### (七) 存續期間

本基金之存續期間為不定期限。信託契約終止時,本基金存續期間即為屆滿。

### (八) 投資地區及標的

本基金存放於國內銀行存款或投資於國內之短期票券(國庫券、可轉讓銀行定期存單、公司及公營事業機構發行之本票或匯票、其他經金管會核准之短期債務憑證)、有價證券(含公債、公司債、次順位公司債、金融債券、次順位金融債券、依金融資產證券化條例發行之受益證券或資產基礎證券、依不動產證券化條例募集之不動產資產信託受益證券、其他經金管會核准於國內募集發行之國際金融組織債券)、附買回交易(含短期票券及有價證券)。

### (九) 投資基本方針及範圍

經理公司應以分散風險、確保基金之安全,保持高流動性及維持收益之安定為目標。以誠信原則及專業經營方式,將本基金存放於國內銀行存款或投資於國內之短期票券(國庫券、可轉讓銀行定期存單、公司及公營事業機構發行之本票或匯票、其他經金管會核准之短期債務憑證)、有價證券(含公債、公司債、次順位公司債、金融債券、次順位金融債券、依金融資產證券化條例發行之受益證券或資產基礎證券、依不動產證券化條例募集之不動產資產信託受益證券、其他經金管會核准於國內募集發行之國際金融組織債券)、附買回交易(含短期票券及有價證券)。本基金運用於銀行存款、短期票券及債券附買回交易之總金額需達本基金淨資產價值百分之七十以上。

### (十) 投資策略及特色

1. 本基金存續期間將經常性的維持在1年以下,故短期利率變動對本基金績效影響程度將高於中、長期利率走勢。
2. 本基金投資主要以債券附買回、短期票券、定存及活存等短期的貨幣市場工具,使基金得以提供良好的流動性。
3. 本基金透過嚴格的內部控制機制以維持良好的基金資產品質,使基金具有較佳的安全性。
4. 貨幣市場基金壓力測試政策:為衡量貨幣市場基金面臨利率大幅波動、投資人大幅贖回或資產組合信用品質滑落時對基金淨值之影響,基金經理人將每季為貨幣市場基金進行壓力測試,並將執行結果按季向董事會報告。

(十一) 本基金適合之投資人屬性分析

1. 本基金為貨幣市場型基金，透過高流通性工具，創造固定收益，提供投資人現金存款以外的另一種投資方式，並可提高投資組合之流動性，適合各類型風險屬性且追求長期穩健績效之投資人。
2. 投資人申購前應先進行風險屬性評估，以了解自身風險承受度，避免不適當之投資。
3. 投資人應注意所投資基金個別的風險，斟酌個人之風險承擔能力及資金可運用期間之長短後辦理投資。

(十二) 本基金之銷售限制

本基金並未根據《美國證券法》(經修訂)(下稱「證券法」)或美國任何司法管轄區所制定任何類似或相近法律的條文註冊。單位不得銷售予任何美國人士，除非基金經理公司依其全權考量例外准予銷售。就此而言，美國人士係指符合證券法或美國商品期貨交易委員會之有關遵循特定交換交易法規之解釋性指引及政策公告(“Interpretive Guidance and Policy Statement Regarding Compliance with Certain Swap Regulations of the Commodities Futures Trading Commission”)(經修訂)或以下所述美國國內稅收法或美國聯邦所得稅法(如下文第1段至第4段所述)所定義之美國人士者，或為由若干美國人擁有之非美國法人(如下文第5段所述)：

1. 指美國公民或基於美國聯邦所得稅稅收目的所稱之美國居民。一般而言，「美國居民」在此定義為任何(i)持有美國公民與移民事務局所核發之外國人居留證(「綠卡」)或(ii)符合「實質居住」測試之自然人。此處所稱「實質居住」測試，係指於任何曆年內(i)該人士於該年度在美國停留至少31天，且(ii)在該年度停留在美國的天數、前一年度逗留在美國的天數之1/3天數及前第二年度停留在美國的天數之1/6天數，三者合計天數等同或超過183天；
2. 指根據美國或其任何一州或其政府分支機構，包括哥倫比亞特區在內之法律，所設立或組織之法人或應課稅之法人或合夥團體(但排除依美國財政部法規規定不被視為美國人士之合夥團體)；
3. 指不論收入來源，其衍生之收入須繳交美國聯邦所得稅之遺產；
4. 指美國境內法院可監理其行政事務且有一人或一人以上之美國人士擁有控制決定權限之信託，或於1996年8月20日已存在且於1996年8月19日被視為美國信託之選擇信託；或
5. 指具有一人或一人以上屬美國人士(如前述第1段所述)之「控制人士」(“Controlling Persons”)之持有被動收入之非金融外國法人(“Passive NFFE”)(亦即符合「外國帳戶稅收遵從法」(“FATCA”)(訂定於美國國內稅收法第1471至1474條)而由美國及任何其他司法管轄地所簽訂之相關跨政府協議(“IGA”)(規定者)。持有被動收入之非金融外國法人泛指非美國亦非金融機構之法人，亦非「公開上市公司」或「持有經營業務的非金融外國法人」(“Active NFFE”)(依適用之IGA所指的定義)。

(十三) 銷售開始日

本基金經金管會核准後，自85年9月30日開始募集。第一次追加募集部分，於金管會核准後開始募集。

(十四) 銷售方式

本基金受益權單位之銷售，以經理公司自行銷售或委託銷售方式為之。

(十五) 銷售價格

1. 本基金每受益權單位之申購價金包括發行價格及申購手續費。
2. 本基金每受益權單位之發行價格如下：
  - (1) 本基金承銷期間及成立日前(含當日)，每受益權單位之發行價格為新臺幣壹拾元。

- (2) 本基金承銷期間屆滿且成立日之翌日起，每受益權單位之發行價格為銷售日當日每受益權單位淨資產價值。
- (3) 本基金每受益權單位之申購手續費 ( 含轉申購手續費 )，最高不超過發行價格之百分之一·五。

(十六) 最低申購金額

申購人每次申購之最低申購金額為新臺幣參仟元整，但若申購人以經理公司所給付其他基金之買回價金或收益分配金額或透過特定金錢信託方式申購本基金者或與經理公司另有約定者，得不受最低申購金額之限制。

(十七) 經理公司為防制洗錢及打擊資恐而可能要求申購人提出之文件及拒絕申購之情況

1. 申購人如首次辦理申購經理公司 ( 或稱本公司 ) 之基金或委託，對申購人所提供核驗之文件，除授權書應留存正本外，其餘文件應留存影本備查。請申購人依規定提供之檢核項目如下：

(1) 申購人為自然人：

- A. 驗證身分或生日：取得附有照片且未過期之官方身分證明文件，如身分證、護照、居留證、駕照等。如對上述文件效期有疑義，應取得大使館或公證人之認證或聲明。申購人為未成年人或受輔助宣告之人時，並應提供法定代理人或輔助人前段所述身分之證明文件。
- B. 驗證地址：取得申購人所屬帳單、對帳單、或官方核發之文件等。

(2) 申購人為法人、團體：

- A. 公司設立登記文件、政府核發之營業執照、合夥協議、存續證明等。
- B. 公司章程或類似文件。
- C. 高階管理人員 ( 得包括董事或監事或理事或總經理或財務長或代表人或管理人或合夥人或有權簽章人，或相當於前述高階管理人員之自然人 ) 之姓名、出生日期及國籍。
- D. 具控制權之最終自然人身分辨識及證明文件，本公司得請申購人提供股東名冊或其他文件協助完成辨識。

(3) 申購人為信託之受託人者，並須提供下列文件：

- A. 信託存在證明文件。如信託之受託人為洗錢防制法第五條第一項列示之金融機構所管理之信託，信託文件得由該金融機構出具之書面替代之，惟該金融機構所在之國家或地區有金融機構防制洗錢辦法第六條第一項第三款但書者不適用。
- B. 規範及約束信託之章程或類似文件。
- C. 高階管理人員 ( 得包括董事或監事或理事或總經理或財務長或代表人或管理人或合夥人或有權簽章人，或相當於前述高階管理人員之自然人 ) 之姓名、出生日期及國籍。
- D. 信託之委託人、受託人、信託監察人、信託受益人及其他可有效控制該信託帳戶之人，或與上述人員具相當或類似職務者之身分，其身分辨識及證明文件。

2. 由代理人辦理申購本公司基金或委託者，本公司應依第 1 款第 (1) 目第 A. 小目要求申購人提供代理人之身分證明文件。

3. 申購人申購本公司基金或委託者，如有與申購人提供之基本資料不符，本公司得要求申購人提供財富、資金來源及資金去向等佐證資料。

4. 本公司不受理申購人以臨櫃交付現金方式辦理申購基金。另於受理申購本公司基金投資時，對於下列情形，應予拒絕：

- (1) 疑似使用匿名、假名、人頭、虛設行號或虛設法人團體。

- (2) 申購人拒絕提供審核申購人身分措施相關文件，但經可靠、獨立之來源確實查證身分屬實者，不在此限。
  - (3) 對於由代理人辦理之情形，且查證代理之事實及身分資金有困難。
  - (4) 持用偽造、變造身分證明文件。
  - (5) 檢送之身分證明文件均為影本。但依規定得以身分證明文件影本或影像檔，輔以其他管控措施辦理之業務，不在此限。
  - (6) 提供文件資料可疑、模糊不清，不願提供其他佐證資料或提供之文件資料無法進行查證。
  - (7) 申購人不尋常拖延應補充之身分證明文件者。
  - (8) 申購人為資恐防制法指定制裁之個人、法人或團體，以及外國政府或國際組織認定或追查之恐怖分子或團體。但依資恐防制法第六條第一項第一款至第三款所為支付不在此限。
  - (9) 受理申購或委託時，有其他異常情形，申購人無法提出合理說明。
  - (10) 當被告知依法必須提供相關資料確認身分時，申購人仍堅不提供相關資料。
  - (11) 強迫或意圖強迫本公司員工不得將確認紀錄、交易紀錄憑證或申報表格留存建檔。
  - (12) 意圖說服本公司員工免去完成該交易應填報之資料。
  - (13) 探詢逃避申報之可能性。
  - (14) 急欲說明資料來源清白或非進行洗錢。
  - (15) 堅持交易須馬上完成，且無合理解釋。
  - (16) 申購人之描述與交易本身顯不吻合。
  - (17) 意圖提供利益於本公司員工，以達到本公司提供服務之目的。
5. 本公司辦理基金申購作業時應遵守前述事項，但如有相關法令修正者，依最新法令規定辦理。

(十八) 買回開始日及買回申請截止時間

本基金自成立日起十日後，受益人得以書面、電子資料或其他約定方式向經理公司或其委任之基金銷售機構提出買回之請求。買回申請截止時間至每營業日之下午四點止，如遇不可抗力之天然災害或重大事件，經理公司得依安全考量調整截止時間。逾時申請應視為次一營業日之交易。

(十九) 買回費用

最高不得超過本基金每受益權單位淨資產價值之百分之一，並得由經理公司在此範圍內公告後調整。本基金現行買回費用為零。

(二十) 買回價格

每受益權單位之買回價格，係依買回日（即買回申請書及其相關文件之書面或電子資料到達經理公司或其委任之基金銷售機構之次一營業日）本基金每受益權單位淨資產價值扣除買回費用計算之。

(廿一) 基金短線交易之規定：無

(廿二) 營業日

指經理公司總公司營業所在縣市之銀行及櫃檯買賣交易市場之共同營業日。

(廿三) 經理費

經理公司之報酬上限為本基金淨資產價值每年百分之〇·一五(0.15%)之比率，自98年12月17日起調整後實際費率為每年0.08%之比率，逐日累計計算，每曆月給付乙次。有關本基金之經理費率調整及揭露約定如下：

1. 經理公司得於經理費率上限範圍內調降經理費，且無須事先通知受益人，惟仍應將調整後實際費率載明於公開說明書。

2. 經理公司得於經理費率上限範圍內調漲經理費，惟應於調整日三個月前以書面個別通知受益人並公告，且應將實際費率揭露於公開說明書。

(廿四) 保管費

基金保管機構之報酬按本基金淨資產價值每年之 0.08% 之比率，由經理公司逐日累積計算，並自本基金成立日起每曆月給付乙次。自 115 年 1 月 1 日起至 115 年 12 月 31 日止，前述之保管費率將折讓為每年 0.05%。

(廿五) 基金保證機構：無。

(廿六) 收益分配

本基金之收益全部併入本基金之資產，不予分配。

## 二、基金性質

(一) 本基金之設立及其依據

本基金係依據「證券投資及顧問法」、「證券投資信託事業管理規則」、「證券投資信託基金管理辦法」及其他相關法令之規定，經金融監督管理委員會（原財政部證券暨期貨管理委員會）於 85 年 9 月 10 日以 (85) 台財證 (四) 第 44154 號函核准，第一次追加募集經金管會於 90 年 7 月 18 日以 (90) 台財證 (四) 第 142656 號函核准，在中華民國境內募集設立並投資國內證券市場之證券投資信託基金。本基金所有證券交易行為，均應依證券交易法及其他有關法規辦理，並受金管會之管理監督。

(二) 證券投資信託契約關係

本基金之信託契約係依證券投資信託及顧問法及其他中華民國有關法令之規定，為保障本基金受益憑證所有人（以下簡稱受益人）之權益所訂定，以規範經理公司、基金保管機構及受益人間之權利義務。經理公司及基金保管機構自信託契約簽訂並生效之日起為信託契約當事人。除經理公司拒絕申購人之申購外，申購人自申購並繳足全部價金之日起，成為信託契約當事人。信託契約當事人依有關法令及信託契約規定享受權利及負擔義務。經理公司及基金銷售機構應於營業時間內在營業處所提供最新修訂之信託契約，以供受益人查閱。

(三) 基金成立時及歷次追加發行之情形

本基金於 85 年 9 月 30 日開始募集，同年 10 月 15 日成立；90 年 6 月 4 日符合追加募集條件，並於同年 6 月 5 日向金管會申請第一次追加募集，第一次追加募集經金管會於 90 年 7 月 8 日核准。首次淨發行總面額為新臺幣貳佰億元，第一次追加淨發行總面額新臺幣壹佰億元。

## 三、證券投資信託事業及基金保管機構之職責

(一) 證券投資信託事業之職責

1. 經理公司應依現行有關法令、信託契約之規定暨金管會之指示，並以善良管理人之注意義務及忠實義務經理本基金，除信託契約另有規定外，不得為自己、其代理人、代表人、受僱人或任何第三人謀取利益。其代理人、代表人或受僱人履行信託契約規定之義務，有故意或過失時，經理公司應與自己之故意或過失，負同一責任。經理公司因故意或過失違反法令或信託契約約定，致生損害於本基金之資產者，經理公司應對本基金負損害賠償責任。
2. 除經理公司、其代理人、代表人或其受僱人有故意或過失外，經理公司對本基金之盈虧、受益人或基金保管機構所受之損失不負責任。
3. 經理公司對於本基金資產之取得及處分有決定權，並應親自為之，除金管會另有規定外，不得複委任第三人處理。但經理公司行使其他本基金資產有關之權利，必要時得要求基金保管機構出具委託書或提供協助。經理公司就其他本基金資產有關之權利，得委任或複委任基金保管機構或律師或會計師行使之；委任或複委任律師或會計師行使權利時，應通知基金保管機構。
4. 經理公司在法令許可範圍內，就本基金有指示基金保管機構之權，並得不定期盤點檢查本

- 基金資產。經理公司並應依其判斷、金管會之指示或受益人之請求，在法令許可範圍內，採取必要行動，以促使基金保管機構依信託契約規定履行義務。
5. 經理公司如認為基金保管機構違反信託契約或有關法令規定，或有違反之虞時，應即呈報金管會。
  6. 經理公司或基金銷售機構應於申購人交付申購申請書且完成申購價金之給付前，交付簡式公開說明書，且應依申購人之要求，提供公開說明書，並於本基金之銷售文件及廣告內，標明已備有公開說明書與簡式公開說明書及可供索閱之處所或可供查閱之方式。公開說明書之內容如有虛偽或隱匿情事者，應由經理公司及其負責人與其他在公開說明書上簽章者，依法負責。
  7. 經理公司應於本基金開始募集三日內，或追加募集生效函送達之三日內，及公開說明書更新或修正後三日內，將公開說明書電子檔案向金管會指定之資訊申報網站進行傳輸。
  8. 經理公司必要時得修正公開說明書，並公告之，除下列第(2)款至第(4)款向同業公會申報外，其餘款項應向金管會報備：
    - (1) 依規定無須修正證券投資信託契約而增列新投資標的及其風險事項者。
    - (2) 申購人每次申購之最低發行價額。
    - (3) 申購手續費。
    - (4) 買回費用。
    - (5) 配合證券投資信託契約變動修正公開說明書內容者。
    - (6) 其他對受益人權益有重大影響之修正事項。
  9. 經理公司就證券之買賣交割或其他投資之行為，應符合中華民國證券市場之相關法令，經理公司並應指示其所委任之證券商，就為本基金所為之證券投資，應以符合中華民國證券市場買賣交割實務之方式為之。
  10. 經理公司與其委任之基金銷售機構間之權利義務關係依銷售契約之規定。經理公司應以善良管理人之注意義務選任基金銷售機構。
  11. 經理公司得依信託契約第十六條規定請求本基金給付報酬，並依有關法令及信託契約規定行使權利及負擔義務。經理公司對於因可歸責於基金保管機構之事由致本基金及(或)受益人所受之損害不負責任，但經理公司應代為追償。
  12. 除依法委託基金保管機構保管本基金外，經理公司如將經理事項委由第三人處理時，經理公司就該第三人之故意或過失致本基金所受損害，應予負責。
  13. 經理公司應於本基金承銷期間屆滿暨成立日起運用本基金。
  14. 經理公司應依金管會之命令、有關法令及信託契約規定召開受益人會議。惟經理公司有不能或不為召開受益人會議之事由時，應立即通知基金保管機構。
  15. 本基金之資料訊息，除依法或依金管會指示或信託契約另有訂定外，在公開前，經理公司或其受僱人應予保密，不得揭露於他人。
  16. 經理公司因解散、停業、歇業、撤銷或廢止許可等事由，不能繼續擔任本基金經理公司職務者，應即洽由其他證券投資信託事業承受原有權利及義務。經理公司經理本基金顯然不善者，金管會得命經理公司移轉於經指定之其他證券投資信託事業經理。
  17. 基金保管機構因解散、停業、歇業、撤銷或廢止許可等事由，不能繼續擔任本基金基金保管機構職務者，經理公司應即洽由其他基金保管機構承受原基金保管機構之原有權利義務。基金保管機構保管本基金顯然不善者，金管會得命其將本基金移轉於經指定之其他基金保管機構。
  18. 本基金淨資產價值低於新臺幣參億元時，經理公司應將淨資產價值及受益人人數告知申購人。

19. 因發生信託契約第二十四條第一項第(二)款之情事，致信託契約終止，經理公司應於清算人選定前，報經金管會核准後，執行必要之程序。

## (二) 基金保管機構之職責

1. 基金保管機構本於信託關係，受經理公司委託辦理本基金之開戶、保管、處分及收付本基金。受益人申購受益權單位之發行價額及其他本基金之資產，應全部交付基金保管機構。
2. 基金保管機構應依證券投資信託及顧問法相關法令、信託契約之規定暨金管會之指示，以善良管理人之注意義務及忠實義務，辦理本基金之開戶、保管、處分及收付本基金之資產，除信託契約另有規定外，不得為自己、其代理人、代表人、受僱人或任何第三人謀取利益。其代理人、代表人或受僱人履行信託契約規定之義務，有故意或過失時，基金保管機構應與自己之故意或過失，負同一責任。基金保管機構因故意或過失違反法令或信託契約約定，致生損害於本基金之資產者，基金保管機構應對本基金負損害賠償責任。
3. 基金保管機構應依經理公司之指示取得或處分本基金之資產，並行使與該資產有關之權利，包括但不限於向第三人追償等。但如基金保管機構認為依該項指示辦理有違反信託契約或有關中華民國法令規定之虞時，得不依經理公司之指示辦理，惟應立即呈報金管會。基金保管機構非依有關法令或信託契約規定不得處分本基金資產，就與本基金資產有關權利之行使，並應依經理公司之要求提供委託書或其他必要之協助。
4. 基金保管機構得為履行信託契約之義務，透過證券集中保管事業、票券集中保管事業、中央登錄公債、證券交易所、結算機構、銀行間匯款及結算系統、一般通訊系統等機構或系統處理或保管基金相關事務。但如有可歸責前述機構或系統之事由致本基金受損害，除基金保管機構有故意或過失者，基金保管機構不負賠償責任，但基金保管機構應代為追償。
5. 基金保管機構得依證券投資信託及顧問法及其他相關法令之規定，複委任證券集中保管事業代為保管本基金購入之有價證券並履行信託契約之義務，有關費用由基金保管機構負擔。
6. 基金保管機構僅得於下列情況下，處分本基金之資產：
  - (1) 依經理公司指示而為下列行為：
    - A. 因投資決策所需之投資組合調整。
    - B. 給付依信託契約第十條約定應由本基金負擔之款項。
    - C. 給付受益人買回其受益權單位之買回價金。
  - (2) 於信託契約止，清算本基金時，依受益比例分派予受益人其所應得之資產。
  - (3) 依法令強制規定處分本基金之資產。
7. 基金保管機構應依法令及信託契約之規定，定期將本基金之相關表冊交付經理公司，送由同業公會轉送金管會備查。基金保管機構應為帳務處理及為加強內部控制之需要，配合經理公司編製各項管理表冊。基金保管機構應於每週最後營業日製作截至該營業日止之保管資產庫存明細表及銀行存款餘額表交付經理公司；於每月最後營業日製作截至該營業日止之保管資產庫存明細表及銀行存款餘額表，並於次月三個營業日內交付經理公司；由經理公司製作本基金檢查表、淨資產價值報告書、庫存資產調節表及其他金管會規定之相關報表，交付基金保管機構查核副署後，於每月十日送由同業公會轉送金管會備查。
8. 基金保管機構應將其所知經理公司違反信託契約或有關法令之事項，或有違反之虞時，通知經理公司應依信託契約或有關法令履行其義務，其有損害受益人權益之虞時，應即向金管會申報。
9. 經理公司因故意或過失，致損害本基金之資產時，基金保管機構應為本基金向其追償。
10. 基金保管機構得依信託契約第十六條規定請求本基金給付報酬，並依有關法令及信託契約規定行使權利及負擔義務。基金保管機構對於因可歸責於經理公司或經理公司委任或複委任之第三人之事由，致本基金所受之損害不負責任，但基金保管機構應代為追償。

11. 金管會指定基金保管機構召開受益人會議時，基金保管機構應即召開，所需費用由本基金負擔。
12. 基金保管機構除依法令規定、金管會指示或信託契約另有訂定外，不得將本基金之資料訊息及其他保管事務有關之內容提供予他人。惟經理公司於相關法令許可範圍內，得指示基金保管機構提供或接收交易紀錄、基金資產部位、資產配置、與基金受益憑證作業或與基金帳務作業相關等資訊予經理公司所委任之專業機構，包括受益憑證事務代理機構及受託基金後台帳務處理作業專業機構。其董事、監察人、經理人、業務人員及其他受僱人員，亦不得以職務上所知悉之消息從事有價證券買賣之交易活動或洩露予他人。
13. 除本條前述之規定外，基金保管機構對本基金或其他契約當事人所受之損失不負責任。

#### 四、基金投資

##### (一) 基金投資之方針及範圍

經理公司應以分散風險、確保基金之安全，保持高流動性及維持收益之安定為目標。以誠信原則及專業經營方式，將本基金存放於國內銀行存款或投資於國內之短期票券（國庫券、可轉讓銀行定期存單、公司及公營事業機構發行之本票或匯票、其他經金管會核准之短期債務憑證）、有價證券（含公債、公司債、次順位公司債、金融債券、次順位金融債券、依金融資產證券化條例發行之受益證券或資產基礎證券、依不動產證券化條例募集之不動產資產信託受益證券、其他經金管會核准於國內募集發行之國際金融組織債券）、附買回交易（含短期票券及有價證券）。本基金運用於銀行存款、短期票券及債券附買回交易之總金額需達本基金淨資產價值百分之七十以上。

##### (二) 證券投資信託事業運用基金投資之決策過程、基金經理人之姓名、主要經（學）歷、權限、最近三年擔任本基金經理人之姓名及任期、基金經理人兼管其他基金時，或兼管專業機構之全委帳戶（反之亦然）所採取防止利益衝突之措施

###### 1. 決策過程：

###### (1) 投資分析：

由基金經理人與研究員負責研究總體經濟及利率、債市走勢，提出研究分析報告，以做為基金經理人投資依據參考。每週固定由部門主管、基金經理人及研究人員召開投資會議，檢討過去投資策略及結果並就目前債券市場狀況、未來利率走勢，研擬基金投資策略，每日針對即時訊息進行討論，作成投資建議，交由基金經理人參酌處理。研究報告應經權責主管核閱，作為投資決定依據。

###### (2) 投資決定：

基金經理人依據例行投資會議、研究分析報告及利率、債市分析報告等，以決定買賣債券之種類、數量，作成投資決定，交付交易員執行。

###### (3) 投資執行：

所有交易紀錄均應儲存於資料庫，以利後續調閱使用。台灣交易員每日檢視實際執行結果與投資決定指示之內容有差異之交易，並敘明原因，完成後由台灣交易部主管或其代理人覆核。

###### (4) 投資檢討：

基金經理人每月須提出「基金投資建議決策與執行結果檢討報告」，並經權責主管核閱後存查。

###### 2. 基金經理人：

◎姓名：郭世宗

◎職掌：擬訂投資策略與管理投資組合

◎學歷：銘傳大學金融研究所碩士

◎經歷：2023.03~ 迄今 摩根平衡基金協管經理人

2023.03~ 迄今	摩根全球平衡基金核心經理人
2023.03~ 迄今	摩根總收益組合基金經理人
2023.02~ 迄今	摩根投信執行董事
2010.10~ 迄今	摩根第一貨幣市場基金經理人
2015.08~ 2023.03	摩根中國雙息平衡基金協管經理人
2011.09~ 2023.03	摩根亞洲總合非投資等級債券基金經理人
2011.04~ 2023.03	摩根新興市場非投資等級債券基金經理人
2014.11~2023.02	摩根投信共同基金經理人兼任專業投資機構全權委託投資經理人
2013.02~2023.01	摩根投信副總經理
2014.02~2020.05	摩根總收益組合基金經理人
2012.09~2019.01	摩根新興龍虎企業債券基金經理人
2010.10~2016.07	摩根台灣貨幣市場基金經理人
2013.11~2016.04	摩根安家理財基金經理人
2014.10~2015.06	摩根多元入息成長基金經理人
2010.10~2013.09	摩根全球債券基金經理人
2010.10~2013.02	摩根投信協理
2009.02~2010.10	摩根投信專戶管理部協理
2007.02~2010.06	摩根全球精選 $\alpha$ 私募基金經理人
2005.09~2006.04	摩根富林明紀律增值私募基金經理人
2005.07~2008.01	摩根富林明亞洲完全收益私募基金經理人
2004.09~2004.11	摩根投信副理
2002.03~2004.09	荷銀債券基金經理人

本基金經理人同時兼管之基金名稱：摩根平衡基金(協管)、摩根全球平衡基金(核心)及摩根總收益組合基金。

◎權限：本基金經理人須根據投資會議決議，分析報告，在遵守信託契約以及相關法令、內部規範下，運用本基金資產作成投資決定，進行各項投資，並交付交易人員執行，當日權責主管應督導本基金經理決策過程並核閱，以確保基金經理人下達指示遵從決策。本基金經理人符合證券投資信託事業負責人與業務人員管理規則之規定，並已接受期貨選擇權等證券相關商品交易之在職訓練。

◎最近三年內擔任本基金經理人之姓名及任期

姓名：郭世宗 任期：2010~ 迄今

3. 基金經理人兼管其他基金，或兼管專業機構之全委帳戶(反之亦然)時，所採取防止利益衝突之措施

(1) 為維持投資決策之獨立性及其業務之機密性，經理公司除將落實職能區隔機制之「中國牆」制度外，並已建立「中央集中下單制度」，即完善建構投資決策過程的監察及稽核體系，以防止利益衝突或不法情事；此外，基於內部控制制度之考量，並為維持投資決策及交易之獨立性，基金經理人同時管理不同基金之投資決策及交易過程將分別予以獨立。

(2) 為避免基金經理人任意對同一支股票及具有股權性質之債券於不同基金間作買賣相反之投資決定，而影響基金受益人之權益，除有因特殊類型之基金性質或為符合法令、信託契約規定及公司內部控制制度，或法令另有特別許可之情形外，基金經理人應遵守不同基金間不得對同一支股票及具有股權性質之債券，有同時或同一日作相反投資決定之原則。

- (3) 基金經理人兼管專業投資機構之全委帳戶 ( 反之亦然 )，除有為符合法令、契約約定及公司內部投資限制規定，且經權責主管事先核准者外，不得對同一標的於同一日作相反投資決定；且其所管理之不同帳戶間於短時間內有相反交易者，須列表控管並說明。
- (4) 所稱不得對同一標的作相反投資決定、反向買賣建議及反向交易等行為，不包括投資或顧問建議標的為向證券投資信託事業或境外基金管理機構中購買回之開放式基金，但經理人及其兼任證券投資分析建議人員從事上述行為時，應於投資決定或提供建議時，載明合理分析依據充分說明其必要性，事後報權責主管備查。
- (5) 基金經理人兼管專業投資機構之全委帳戶 ( 反之亦然 )，每月檢視有相同或類似績效評估指標之不同基金 / 帳戶的績效，差異在一定比例以上者基金經理人 ( 或投資經理人 ) 需提出績效差異說明，並研議相關措施，其研討後之說明與措施則需經投資董事覆核其操作有無偏離投資或交易方針、是否具一致性及差異原因之說明與改進措施是否確為妥適。
- (6) 基金與專業投資機構之全委投資經理人相互兼任而於同一日對不同帳戶間買賣同一標的時，經理人會同時選取其所管理之帳戶進行下單，採電腦隨機編號，以公平對待客戶。若以綜合交易帳戶進行交易時，交易員應將同時進來的單子，一起下單給同一家券商，當未能全部成交時，則由電腦依原始下單數量等比例分配以求公平；當綜合交易帳戶錯帳需執行反向回沖交易時，該交易需按原始電腦下單數量之比例分配至各帳戶因反向回沖交易而產生利益時，該利益歸各帳戶所有，若有虧損則由公司自有資金負擔並匯款至各帳戶做為補償。若未採綜合交易帳戶進行交易時，交易員應按單子進來之順序，依序下單以公平對待客戶；另非採綜合交易帳戶之錯帳處理同前述程序。
- (7) 恪遵法令、主管機關有關防止利益衝突之相關規定，並依經理公司內部控制制度防止利益衝突之規範辦理之。

#### 4. 投資組合存續期間之管理策略：

- (1) 限運用於剩餘到期日在一年內之標的。但附買回交易者，不在此限；
- (2) 基金加權平均存續期間不大於一八〇日，如運用標的為附買回交易，應以附買回交易之期間計算。

(三) 證券投資信託事業複委任業務情形及受託管理機構對受託管理業務之專業能力：不適用，本基金無複委任第三人處理。

(四) 國外投資顧問公司提供基金顧問服務之專業能力：不適用，本基金未委任國外投資顧問公司。

#### (五) 基金運用之限制

1. 經理公司應依有關法令及信託契約規定，運用本基金，除金管會另有規定外，並遵守下列規定：

- (1) 不得投資於股票及其他具有股權性質之有價證券。
- (2) 不得投資於未上市或未上櫃之次順位公司債及次順位金融債券；
- (3) 不得為放款或提供擔保。
- (4) 不得從事證券信用交易。
- (5) 不得對經理公司自身經理之其他各基金、共同信託基金、全權委託帳戶或自有資金買賣有價證券帳戶間為證券交易行為。
- (6) 不得投資於經理公司或與經理公司有利害關係之公司所發行之證券或短期票券。
- (7) 除經受益人請求買回或因本基金全部或一部分不再存續而收回受益憑證外，不得運用本基金之資產買入本基金之受益憑證。
- (8) 投資於任一非金融機構之公司發行、保證或背書之短期票券及有價證券總金額，不得超過本基金淨資產價值之百分之十；

- (9) 存放於任一金融機構之存款、投資其發行、保證或背書之短期票券及有價證券總金額，不得超過本基金淨資產價值之百分之十；
- (10) 除政府債券外，投資長期信用評等等級為金管會核准或認可之信用評等機構評等為一定等級以下 ( 詳公開說明書 ) 之有價證券，其投資總金額不得超過本基金淨資產價值百分之十；
- (11) 本基金運用標的之信用評等等級：
- A. 存放於金融機構之存款，前揭「金融機構」應符合銀行法第二十條所稱之銀行，且其信用評等須相當於中華信用評等公司短期評等達 twA2 級以上；
  - B. 短期票券：發行人、保證人、承兌人或標的物之信用評等須相當於中華信用評等公司短期評等達 twA2 級以上。但國庫券不在此限；
  - C. 有價證券：發行人、保證人或標的物之信用評等須相當於中華信用評等公司長期評等達 twBBB( 含 ) 級以上。但公債不在此限；
  - D. 附買回交易：交易對手之信用評等須相當於中華信用評等公司長期評等達 twBBB 級以上或短期評等達 twA2 級以上；
- (12) 運用標的到期日及存續期間之限制：
- A. 限運用於剩餘到期日在一年內之標的。但附買回交易者，不在此限；
  - B. 基金加權平均存續期間不大於一八〇日，如運用標的為附買回交易，應以附買回交易之期間計算；
- (13) 不得將本基金持有之有價證券借予他人。但符合證券投資信託基金管理辦法第十四條規定者，不在此限；
- (14) 投資於任一公司所發行無擔保普通公司債之總額，不得超過該公司所發行無擔保公司債總額之百分之十；
- (15) 投資於任一銀行所發行金融債券 ( 含次順位金融債券 ) 之總金額，不得超過該銀行所發行金融債券總額之百分之十；
- (16) 投資於任一銀行所發行次順位金融債券之總額，不得超過該銀行該次 ( 如有分券指分券後 ) 所發行次順位金融債券總額之百分之十；
- (17) 投資於任一上市或上櫃公司普通公司債或金融債券之總金額，不得超過本基金淨資產價值之百分之十；
- (18) 投資任一公司所發行次順位公司債或次順位金融債券之總額，不得超過該公司該次 ( 如有分券指分券後 ) 所發行次順位公司債或次順位金融債券總額之百分之十；
- (19) 投資於任一經金管會核准於我國境內募集發行之國際金融組織所發行之國際金融組織債券之總金額不得超過本基金淨資產價值之百分之十，及不得超過該國際金融組織於我國境內所發行國際金融組織債券總金額之百分之十；
- (20) 投資於任一受託機構或特殊目的公司發行之受益證券或資產基礎證券之總額，不得超過該受託機構或特殊目的公司該次 ( 如有分券指分券後 ) 發行之受益證券或資產基礎證券總額之百分之十；亦不得超過本基金淨資產價值之百分之十。上開受益證券或資產基礎證券應符合經金管會核准或認可之信用評等機構評等達一定等級以上者；
- (21) 投資於任一創始機構發行之公司債、金融債券及將金融資產信託與受託機構或讓與特殊目的公司發行之受益證券或資產基礎證券之總金額，不得超過本基金淨資產價值之百分之十。上開受益證券或資產基礎證券應符合經金管會核准或認可之信用評等機構評等達一定等級以上者；
- (22) 經理公司與受益證券或資產基礎證券之創始機構、受託機構或特殊目的公司之任一機構具有證券投資信託基金管理辦法第十一條第一項所稱利害關係公司之關係者，經理公司不得運用本基金投資於該受益證券或資產基礎證券；

- (23) 投資於任一受託機構發行之不動產資產信託受益證券之總額，不得超過該受託機構該次（如有分券指分券後）發行之不動產資產信託受益證券總額之百分之十；上開不動產資產信託受益證券應符合金管會所規定之信用評等等級以上；
  - (24) 投資於任一受託機構發行之不動產資產信託受益證券之總額，不得超過本基金淨資產價值之百分之十；
  - (25) 投資於任一委託人將不動產資產信託與受託機構發行之不動產資產信託受益證券、將金融資產信託與受託機構或讓與特殊目的公司發行之受益證券或資產基礎證券，及其所發行之公司債、金融債券之總金額，不得超過本基金淨資產價值之百分之十；
  - (26) 經理公司與不動產資產信託受益證券之受託機構或委託人具有證券投資信託基金管理辦法第十一條第一項所稱利害關係公司之關係者，經理公司不得運用本基金投資於該不動產資產信託受益證券；
  - (27) 不得為經金管會規定之其他禁止或限制事項。
2. 前項第(8)款至第(12)款、第(14)款至第(21)款及第(23)款至第(25)款規定信用評等等級、比例、運用標的到期日及存續期間之限制，如因有關法令修改或相關規定修正者，從其規定。
  3. 經理公司有無違反第1項各款禁止規定之行為，以行為當時之狀況為準；行為後因情事變更致有第1項禁止規定之情事時，不受該項限制。但經理公司為籌措現金需處分本基金資產時，應儘先處分該超出比例部分之資產。
  4. 第1項第(8)款及第(9)款之公司或金融機構符合金管會所定條件時，本基金投資或存放之比率限制得增加為基金淨資產價值百分之二十。但投資短期票券金額不得超過該公司或金融機構最近期經會計師查核簽證之財務報告所載淨值之百分之十。
- (六) 基金參與股票發行公司股東會行使表決權之處理原則及方法  
無（本基金不投資股票）。

## 五、投資風險之揭露

由於台灣淺碟式經濟容易受到國內外政經金融情勢影響，除了兩岸互動關係、景氣乃至利率、匯率政策都會影響短、中、長期利率走勢及資金流向進而影響本基金績效。

(一) 類股過度集中及產業景氣循環之風險：

本基金非投資於股票，故受此風險影響較低。

(二) 流動性風險：

本基金可投資於其交易量或會因市場情緒而顯著波動之工具，或不經常買賣或在相對較小的市場買賣的工具。本基金作出之投資或會面對流通性不足，或因應市場發展及投資者之相反看法而變得流通性不足之風險，特別是就較大規模的交易而言尤甚。於極端市況下，該等投資可能並無有意的買家及不能以理想時間或價格出售，以及本基金可能需要接受以較低價格出售該等投資，甚或不能出售該等投資。買賣特定證券或其他工具可能被相關交易所或政府或監督機關暫停或限制，而本基金可能因此招致損失。本基金在未能出售其投資組合持倉的情況下，可能會對本基金的價值產生不利影響或因此未能從其他投資機會中獲益。

(三) 外匯管制及匯率變動之風險：

本基金未投資國外地區之有價證券，故較無影響。

(四) 投資地區政治、經濟變動之風險：

我國證券交易市場長期以來受政治因素影響頗大，因此有關國內外政經情勢發展、兩岸關係互動等，均可能影響本基金所投資之債券利率波動，並造成本基金淨資產價值之漲跌表現。

(五) 商品交易對手及保證機構之信用風險：

1. 商品交易對手之信用風險：

本基金之商品交易對手為國內知名大型合法金融機構，所有交易流程及信用評等標準亦將要求遵守國內相關法令規定，因此應可有效降低商品交易對手風險。

2. 保證機構之信用風險：無。

(六) 投資結構式商品之風險：

本基金未從事結構式商品交易，故無投資此類商品之風險。

(七) 其他投資標的或特定投資策略之風險：

1. 投資無擔保公司債之風險。本基金若投資無擔保公司債，因無擔保債權，投資標的評等等級必須經由中華信用評等機構評等在 twAA 級 (含) 以上，始得投資，且投資比重不得超過基金淨資產價值的 20%。

2. 其中次順位公司債及次順位金融債券之求償順位次於普通債權人，風險高於一般公司債或金融債券，因此依金管會 (原財政部證券暨期貨管理委員會) 規定本基金僅得投資上市或上櫃之次順位公司債及次順位金融債券。

3. 投資於任一公司所發行次順位公司債之總金額，不得超過該證券投資信託基金淨資產價值之百分之十；亦不得超過該公司該次所發行次順位公司債總額之百分之十。

4. 投資於任一銀行所發行次順位金融債券之總金額，不得超過該證券投資信託基金淨資產價值之百分之十；亦不得超過該銀行該次 (含分券後) 所發行次順位金融債券總額之百分之十。

5. 所投資之次順位公司債及次順位金融債券應符合金管會規定之信用評等。

6. 投資次順位金融債之風險：

投資次順位金融債雖可享有較佳之利息，但因其求償順位次於普通債權人，乃存在發行的金融機構無法償付本息較大之信用風險，且在需要出售此類投資標的時，可能因市場交易量不活絡，而產生流通性不足之風險。

7. 投資次順位公司債之主要風險：

投資次順位公司債雖然亦可享有較佳之利息，但仍存在發行公司無法償付本息之信用風險，且在需要出售此類投資標的時，可能因市場交易量不活絡，而產生流通性不足之風險。

8. 投資銀行擔保次順位公司債之風險：

由銀行擔保發行之次順位公司債，乃是由擔保銀行保本保息，其信用風險遠較一般次順位公司債為低，但在需要出售此類投資標的時，也可能因市場交易量不活絡，而產生流通性不足之風險。

(八) 出借所持有之有價證券或借入有價證券之相關風險：

本基金不擬出借或借入有價證券，故無此類風險。

(九) 市場風險：

基金所投資證券價值會不斷變動，且可能基於影響整體金融市場或個別產業之各種因素而下跌。

全球的經濟與金融市場越來越相互連動，使得在某一國家或地區所發生之事件越來越有可能對其他國家或地區的市場或發行人產生不利影響。尤有甚者，全球性的事件，諸如戰爭、恐怖主義、環境災害、自然災害或事件、國家動盪及傳染性疾病或疫情等，亦有可能對基金投資的價值產生負面影響。

舉例而言，新型冠狀病毒 (COVID-19) 的爆發已負面地影響了全球的經濟、市場及個別公司，其中包括了基金可能投資的標的。此次的疫情及未來可能的傳染病及疫情，皆可能在現在或未來對基金投資標的之價值產生重大負面的影響、增加基金的波動度、對基金之價格產生重大負面的影響，放大基金面臨的既有風險、導致基金暫停或延緩淨資產價值之計算及中斷基金之營運。目前尚無法得知 COVID-19 所帶來的全部影響。

(十) 作業風險：

基金面臨作業風險，即因內部流程、人員、系統不完備或失效，或外部事件所導致損失的風險。作業風險可能源自人為錯誤、處理及傳達錯誤、提供或接收錯誤或不完整資料、代理人、服務提供者、交易對手或其他第三方的錯誤、流程失敗或不完備、治理缺失，及技術或系統失效等原因。此類風險可能對本基金造成包括但不限於評價、定價、會計、稅負申報、財務報告、保管及交易等方面的錯誤。雖然經理公司已實施各項控制、程序、監控及對服務提供者的監督，以期降低作業風險發生的機率並減輕其影響，但無法預測、識別、完全消除或緩解所有作業風險，仍有可能發生錯誤或失靈，導致基金產生損失。作業風險可能長時間未被發現，即使特定風險議題被發現並已解決或緩解，亦可能無法獲得任何潛在的賠償。

(十一) 基金之美國「被動的外國投資公司」(Passive Foreign Investment Company (“PFIC”)) 身份  
本公司基金係在美國國稅法定義下之「被動的外國投資公司」(Passive Foreign Investment Company (“PFIC”))。在美國國稅法 PFIC 條款之規範下，對美國投資者而言，投資於本基金之美國稅務處理方式可能對其是不利的，本公司基金不大可能使美國投資者符合可選擇根據美國國稅法第 1296 條規定按市值來計算他們的基金投資價值、或選擇根據美國國稅法規第 1294 條規定將本基金視為「合資格的選擇基金」(“Qualified Electing Funds”)。

(十二) 法律、稅務及監管風險：

關於基金的存在期間可能發生的法律、稅務及監管規定變動，可能對該基金造成不利影響。若目前有效的任何法律及規定將發生轉變，或頒佈任何新法律或規定，規範本基金及投資人的法律規定可能與現時的規定大為不同，並可能對本基金及投資人造成重大不利影響。

(十三) 本基金主要投資於台灣貨幣市場工具，屬於貨幣型基金，考量本基金之特性、主要投資標的及與同類型基金過去 5 年基金淨值波動度標準差，本基金風險報酬等級 (簡稱 RR) 為 RR1。中華民國證券投資信託暨顧問商業同業公會 (以下簡稱「同業公會」) 按基金類型、投資區域或主要投資標的 / 產業制定基金風險報酬等級分類標準，區分為五個風險報酬等級，RR5 為最高風險。RR 係計算過去 5 年基金淨值波動度標準差，以標準差區間予以分類等級，此風險報酬等級分類係基於一般市場狀況反映市場價格波動風險，無法涵蓋所有風險 (如：基金計價幣別匯率風險、投資標的產業風險、信用風險、利率風險、流動性風險等)，不宜作為投資唯一依據，投資人應充分評估基金的投資風險，自行判斷本基金是否適合其投資需要，相關資料 (如年化標準差、Alpha、Beta 及 Sharp 值) 可至同業公會「基金績效及評估指標查詢專區」([https://www.sitca.org.tw/index\\_pc.aspx](https://www.sitca.org.tw/index_pc.aspx)) 查詢。

## 六、收益分配

本基金之收益全部併入本基金之資產，不予分配。

## 七、受益憑證之申購

(一) 申購程序、地點及截止時間

1. 申購本基金受益權單位時，應攜帶身分證明文件及印鑑，向經理公司或委任之基金銷售機構辦理申購手續並繳納申購價金。經理公司或基金銷售機構於收到申購書及申購價金時，應交付申購人申購書受益人留存聯。申購書備置於經理公司及各基金銷售機構之營業處所。
2. 經理公司有權決定是否接受受益權單位之申購，經理公司如不接受受益權單位之申購，應指示基金保管機構自基金保管機構收受申購人之現金或票據兌現後之三個營業日內，將申購價金無息退還申購人。
3. 申購人向經理公司申購者，應於申購當日將基金申購書件併同申購價金交付經理公司或申購人將申購價金直接匯撥至基金保管機構設立之基金專戶。投資人透過特定金錢信託方式申購基金，應於申購當日將申請書件及申購價金交付銀行或證券商。除經理公司及經理公司所委任並以自己名義為投資人申購基金之基金銷售機構得直接收受申購價金並轉入基金

保管機構設立之基金專戶外，其他基金銷售機構僅得收受申購書件，申購人應依基金銷售機構之指示，將申購價金直接匯撥至基金保管機構設立之基金專戶。經理公司應以申購人申購價金進入基金專戶當日淨值為計算標準，計算申購單位數。但投資人以特定金錢信託方式申購基金，或於申購當日透過金融機構帳戶扣繳申購款項時，金融機構如於受理申購或扣款之次一營業日上午十時前將申購價金匯撥基金專戶者，或該等機構因依銀行法第四十七之三條設立之金融資訊服務事業跨行網路系統之不可抗力情事致申購款項未於受理申購或扣款之次一營業日上午十時前匯撥至基金專戶者，亦以申購當日淨值計算申購單位數。受益人申請於經理公司不同基金之轉申購，經理公司應以該買回價款實際轉入所申購基金專戶時當日之淨值為計價基準，計算所得申購之單位數。基金銷售機構之款項收付作業透過證券集中保管事業辦理者，該事業如已於受理申購或扣款之次一營業日前將申購價金指示匯撥，且於受理申購或扣款之次一營業日經理公司確認申購款項已匯入基金專戶，或取得該事業提供已於受理申購或扣款之次一營業日前指示匯撥之匯款證明文件者，亦以申購當日淨值計算申購單位數。

4. 經理公司對受益憑證單位數之銷售應予適當控管，遇有申購金額超過最高得發行總面額時，各基金銷售機構應依申購人申購時間之順序公正處理之。

5. 申購截止時間：

(1) 經理公司：每營業日中午 12 時。

(2) 基金銷售機構：依各銷售機構規定。

## (二) 申購價金之計算及給付方式

### 1. 申購價金之計算

(1) 申購價金係指申購本基金受益權單位應給付之金額，包括每受益權單位發行價格乘以申購單位數所得之發行價額及經理公司訂定之申購手續費。

(2) 本基金每受益權單位之發行價格如下：

A. 本基金承銷期間及成立日前 ( 含當日 ) ，每受益權單位之發行價格為新臺幣壹拾元。

B. 本基金承銷期間屆滿且成立日之翌日起，每受益權單位之發行價格為銷售日當日每受益權單位之淨資產價值。

(3) 本基金每受益權單位之申購手續費 ( 含轉申購手續費 ) ，最高不得超過發行價格之百分之一·五。

(4) 申購人每次申購本基金之最低申購金額為新臺幣參仟元整，但若申購人以經理公司所給付其他基金之買回價金或收益分配金額或透過特定金錢信託方式申購本基金者或與經理公司另有約定者，得不受最低申購金額之限制。

### 2. 申購價金給付方式

受益權單位之申購價金，應於申購當日以現金、匯款、轉帳、郵政劃撥或基金銷售機構所在地票據交換所接受之即期支票、本票、銀行匯票或郵政匯票支付，上述票據兌現當日始為申購日。但申購價金中之申購手續費支付時間，於經理公司另有特別約定者，不在此限。申購人於付清申購價金後，無須再就其申購給付任何款項。

## (三) 受益憑證之交付

1. 經理公司製作完成並首次交付本基金受益憑證之日為本基金受益憑證發行日。本基金受益憑證發行日為 85 年 10 月 23 日。

2. 本基金受益憑證發行日後，經理公司應於基金保管機構收足申購價金之日起，於七個營業日內以帳簿劃撥方式交付受益憑證予申購人。

## (四) 證券投資信託事業不接受申購或基金不成立時之處理

1. 經理公司有權決定是否接受受益權單位之申購。惟經理公司如不接受受益權單位之申購，

應指示基金保管機構自基金保管機構收受申購人之現金或票據兌現及依申購人指示退款方式後之三個營業日內，將申購價金無息退還申購人。

2. 本基金業於 85 年 10 月 15 日成立。

## 八、買回受益憑證

### (一) 買回程序、地點及截止時間

1. 受益人得於任一營業日，以書面、電子資料或其他約定方式向經理公司或其委任之基金銷售機構提出買回之請求。如以掛號郵寄之方式申購買回者，以向經理公司申請為限。
2. 受益人得請求買回受益權單位之全部或一部分，但買回後剩餘之受益憑證所表彰之受益權單位數不及參佰個單位者，不得請求部分買回。
3. 經理公司受理受益憑證買回申請之截止時間為每營業日下午四點止，如遇不可抗力之天然災害或重大事件，經理公司得依安全考量調整截止時間。除能證明投資人係於截止時間前提出買回請求者外，申請者買回之書面或電子資料逾時到達經理公司或其委任之基金銷售機構，應視為次一營業日之交易。

### (二) 買回價金之計算

1. 除信託契約另有規定外，本基金每受益權單位之買回價格，應以買回之書面及其相關文件到達經理公司或其委任之基金銷售機構之次一營業日（即買回日）本基金每受益權單位淨資產價值扣除買回費用計算之。
2. 有信託契約第十九條第一項規定之情形（即（五）之 2. 所述），於暫停計算本基金買回價格之情事消滅後之次一營業日，經理公司應即恢復計算本基金之買回價格，並依恢復計算日每受益權單位淨資產價值計算之。
3. 本基金買回費用最高不得超過本基金每受益權單位淨資產價值之百分之一，並得由經理公司在此範圍內公告後調整。買回費用歸入本基金資產。本基金現行買回費用為零。
4. 申請買回者於提出買回申請後，須待經理公司依買回日本基金受益憑證每受益權單位淨資產價值核算確實之買回價金。
5. 受益人每次請求買回受益權單位，經理公司委任之基金銷售機構得酌收買回收件手續費。買回收件手續費係用以支付處理買回事務之費用，不併入本基金資產。至各基金銷售機構申請買回者，依各基金銷售機構規定辦理。

### (三) 買回價金給付之時間及方式

#### 1. 給付期限

- (1) 除信託契約另有規定外，經理公司應自受益人請求買回之書面及其相關文件到達經理公司或其委任之基金銷售機構次一營業日起五個營業日內給付買回價金。
- (2) 依信託契約規定有暫停計算買回價格，並延緩給付買回價金之情形，買回價金自恢復計算買回價格之日起五個營業日內給付之。

#### 2. 給付方式

買回價金應由基金保管機構以受益人為受款人之記名劃線禁止背書轉讓票據或匯款（以受益人本人之銀行帳戶為限）方式為之，並得於給付買回價金中扣除買回費用、買回收件手續費、掛號郵費、匯費及其他必要之費用。

### (四) 受益憑證之換發

本基金採無實體發行，故毋須辦理受益憑證之換發。

### (五) 買回價金遲延給付之情形

1. 任一營業日之買回基金單位數目超過當日已發行基金單位總數的十分之一以上時，經理公司得延緩買回超過上述已發行基金單位總數十分之一的基金單位，並對於該營業日的買回要求按比例減少。因被延緩買回而未能買回的基金單位將須視作於次一營業日提出的買回要求，並以該次一營業日之次日所計算之淨資產價值計算應付買回款，直至原來要求買回

的基金單位均全部買回為止。從前一營業日結轉的買回請求須較後來的請求為優先處理並應遵守前述限額的規定。經理公司在啟動前述買回限制機制前應依照信託契約第三十一條規定公告及通知受益人啟動日期，並將實際延緩買回情形個別通知相關之基金受益人。

2. 經理公司因金管會之命令或有下列情事之一，並經金管會核准者，經理公司得暫停計算買回價格，並延緩給付買回價金：

- (1) 通常使用之通信中斷者。
- (2) 有無從收受買回請求或給付買回價金之其他特殊情事者。

#### (六) 買回撤銷之情形

受益人申請買回有上述(五)之情形時，得於暫停計算買回價格公告日(含公告日)起，向原申請買回之機構或經理公司撤銷買回之申請，該撤銷買回之申請除因不可抗力情形外，應於恢復計算買回價格日前(含恢復計算買回價格日)之營業時間內到達原申請買回機構或經理公司，其原買回之請求方失其效力，且不得對該撤銷買回之行為，再予撤銷。

### 九、受益人之權利及費用負擔

#### (一) 受益人應有之權利內容包括：

1. 受益人得依信託契約之規定並按其所持有之受益憑證所表彰之受益權行使下列權利：
  - (1) 剩餘財產分派請求權。
  - (2) 受益人會議表決權。
  - (3) 有關法令及信託契約規定之其他權利。
2. 受益人得於經理公司或基金銷售機構之營業時間內，請求閱覽信託契約最新修訂本，並得索取下列資料：
  - (1) 信託契約之最新修訂本影本。經理公司或基金銷售機構得收取工本費。
  - (2) 本基金之最新公開說明書。
  - (3) 經理公司及本基金之最近期經會計師查核簽證或核閱之財務報告。

#### (二) 受益人應負擔費用之項目及其計算、給付方式

項 目	費 用
經理費	每經理公司之報酬上限為本基金淨資產價值每年百分之〇·一五(0.15%)之比率，自民國98年12月17日起調整後實際費率為每年0.08%之比率，逐日累計計算，每曆月給付乙次。
保管費	基金保管機構之報酬按本基金淨資產價值每年之0.08%之比率，由經理公司逐日累積計算，並自本基金成立日起每曆月給付乙次。自115年1月1日起至115年12月31日止，前述之保管費率將折讓為每年0.05%。
申購手續費	本基金申購手續費(含轉申購手續費)最高不得超過發行價格之1.5%。
買回費用	最高不得超過本基金每受益權單位淨資產價值之百分之一，並得由經理公司在此範圍內公告後調整。本基金現行買回費用為零。
買回收件手續費	(1) 至經理公司辦理者，免收手續費。 (2) 至基金銷售機構者，依各基金銷售機構規定辦理。
召開受益人會議費用	並非每年固定召開，預估每次不超過三十萬元。
其他費用(註)	包括依信託契約規定運用本基金所生之經紀商佣金、交易手續費等直接成本及必要費用；本基金應支付之一切稅捐、基金財務報告簽證及核閱費用、訴訟或非訴訟費用及清算費用等，於費用發生時給付。

(註) 其他費用

- (1) 依信託契約規定運用本基金所生之經紀商佣金、交易手續費等直接成本及必要費用；包括但不限於為完成基金投資標的之交易或交割費用、由股務代理機構、證券交易所或政府等其他機構或第三人所收取之費用及基金保管機構得為履行信託契約之義務，透過票券集中保管事業、中央登錄公債、證券交易所、結算機構、銀行間匯款及結算系統、一般通訊系統等機構或系統處理或保管基金相關事務所生之費用；
- (2) 本基金應支付之一切稅捐、基金財務報告簽證及核閱費用；
- (3) 除經理公司或基金保管機構有故意或未盡善良管理人之注意外，任何就本基金或信託契約對經理公司或基金保管機構所為訴訟上或非訴訟上之請求及經理公司或基金保管機構因此所發生之費用，未由第三人負擔者；
- (4) 除經理公司或基金保管機構有故意或未盡善良管理人之注意外，經理公司為經理本基金或基金保管機構為保管、處分及收付本基金資產，對任何人為訴訟上或非訴訟上之請求所發生之一切費用(包括但不限於律師費)，未由第三人負擔者，或經理公司依信託契約第十二條第十一項規定，或基金保管機構依信託契約第十三條第四項、第九項及第十項規定代為追償之費用(包括但不於律師費)，未由被追償人負擔者；
- (5) 召開受益人會議所生之費用。但依法令或金管會指示經理公司負擔者，不在此限；
- (6) 本基金清算時所生之一切費用；但因信託契約第二十四條第一項第(五)款之事由終止契約時之清算費用，由經理公司負擔。

(三) 受益人應負擔租稅之項目及其計算、繳納方式

本基金以下之稅賦事項係根據本基金公開說明書製作當日稅法及財政部相關令釋規定所作之概略說明，屬一般性說明和指引，未必涵蓋本基金所有類型投資者之稅務責任。有關之法律及法令解釋均可能隨時有所修改，故投資人不應完全依賴此等說明。有意投資本基金之投資人，應自行瞭解投資本基金可能產生之相關稅賦法令修改或變更，並尋求專業意見。本基金、經理公司及其負責人，以及其他在本基金公開說明書中所列之任何人，均不對投資人因投資本基金所導致之直接或間接產生的任何損失及相關稅賦結果負責、或為任何保證及陳述。

1. 投資人申購本基金受益憑證時

- (1) 投資人申購本基金為投資行為，無所得稅負擔。
- (2) 申購受益憑證之單據，免納印花稅。

2. 受益人轉讓或申請買回本基金受益憑證時

- (1) 受益人轉讓或申請買回其受益憑證之所得，免納所得稅。但受益人如為依中華民國法律成立之公司或在中華民國境內有固定營業場所或營業代理人之外國公司，該所得應計入其基本所得額計算基本稅額。
- (2) 受益人出售受益憑證時，應繳納 0.1% 證券交易稅。但受益人申請買回其受益憑證時，該受益憑證收回註銷不再轉讓，非屬證券交易範圍，無須繳納證券交易稅。
- (3) 轉讓受益憑證之相關單據，免納印花稅。

3. 本基金投資於各投資所在國或地區資本市場取得收益時

應依各投資所在國或地區相關法令規定繳納各項稅費，且無法退回。

4. 本基金清算分配剩餘財產時

受益人如為中華民國境內居住之個人，其自本基金獲配之剩餘財產屬免納所得稅之國內證券交易所所得，免併入受益人綜合所得總額課稅。受益人如為中華民國境內之營利事業，其自本基金獲配之剩餘財產應依相關規定辦理營利事業所得稅及所得基本稅額之計算、申報及繳納事宜。惟本基金應就所得類別分別開立信託財產各類所得憑單或海外所得 / 大陸地區所得扣繳憑單予受益人，受益人並應依所得稅法、所得基本稅額條例及臺灣地區與大陸地區人民關係條例等相關規定辦理所得稅及所得基本稅額之計算、申報及繳納事宜。

#### (四) 受益人會議有關事宜

##### 1. 召開事由

有下列情事之一者，經理公司或基金保管機構應召開本基金受益人會議，但信託契約另有訂定並經金管會核准者，不在此限：

- (1) 修正信託契約者，但信託契約另有訂定或經理公司認為修正事項對受益人之權益無重大影響，並經金管會核准者，不在此限。
- (2) 更換經理公司者。
- (3) 更換基金保管機構者。
- (4) 終止信託契約者。
- (5) 經理公司或基金保管機構報酬之調增。
- (6) 重大變更本基金投資有價證券之基本方針及範圍。
- (7) 其他依法令、信託契約規定或經金管會指示事項者。

##### 2. 召開程序

- (1) 依法律、命令或依信託契約規定，應由受益人會議決議之事項發生時，由經理公司召開受益人會議。經理公司不能或不為召開時，由基金保管機構召開之。基金保管機構不能或不為召開時，依信託契約之規定或由受益人自行召開；均不能或不為召開時，由金管會指定之人召開之。受益人亦得以書面敘明提議事項及理由，逕向金管會申請核准後，自行召開受益人會議。
- (2) 受益人自行召開受益人會議，係指繼續持有受益憑證一年以上，且其所表彰受益權單位數占提出當時本基金已發行在外受益權單位總數百分之三以上之受益人。
- (3) 受益人會議得以書面或親自出席方式召開。受益人會議以書面方式召開者，受益人之出席及決議，應由受益人於受益人會議召開者印發之書面文件（含表決票）為表示，並依原留存簽名式或印鑑，簽名或蓋章後，以郵寄或親自送達方式寄送至指定處所。

##### 3. 決議方式

受益人會議之決議，應經持有代表已發行受益憑證受益權單位總數二分之一以上受益人出席，並經出席受益人之表決權總數二分之一以上同意行之。下列事項不得於受益人會議以臨時動議方式提出：

- (1) 更換經理公司或基金保管機構；
- (2) 終止信託契約；
- (3) 變更本基金種類。

##### 4. 受益人會議應依「證券投資信託基金受益人會議準則」之規定辦理。

#### 十、基金之資訊揭露

##### (一) 依法令及證券投資信託契約規定應揭露之資訊內容：

##### 1. 經理公司或基金保管機構應通知受益人之事項如下：

- (1) 信託契約修正之事項。但修正事項對受益人之權益無重大影響者，得不通知受益人，而以公告代之。
- (2) 經理公司或基金保管機構之更換。
- (3) 信託契約之終止及終止後之處理事項。
- (4) 清算本基金剩餘財產分配及清算處理結果之事項。
- (5) 召開受益人會議之有關事項及決議內容。
- (6) 其他依有關法令、金管會指示、信託契約規定或經理公司、基金保管機構認為應通知受益人之事項。

##### 2. 經理公司或基金保管機構應公告之事項如下：

- (1) 前款規定之事項。

- (2) 每營業日公告前一營業日本基金每受益權單位之淨資產價值。
  - (3) 每週公布基金投資組合、從事債券附買回交易之前五名往來交易商交易情形。
  - (4) 每月公布基金持有前十大標的之種類、名稱及占基金淨資產價值之比例等；每季公布基金持有單一標的金額占基金淨資產價值達百分之一之標的種類、名稱及占基金淨資產價值之比例等。
  - (5) 本基金暫停及恢復計算買回價格事項。
  - (6) 經理公司或基金保管機構主營業所所在地變更者。
  - (7) 本基金之年度及半年度財務報告。
  - (8) 其他依有關法令、金管會之指示、信託契約規定或經理公司、基金保管機構認為應公告之事項。
  - (9) 其他重大應公告事項 ( 如基金所持有之有價證券，長期發生無法交割、移轉、平倉或取回保證金情事 ) 。
3. 經理公司及基金銷售機構應於營業時間內在營業處所提供下列資料，以供受益人索取或閱覽：
- (1) 信託契約之最新修訂本影本。經理公司或基金銷售機構得收取工本費。
  - (2) 本基金之最新公開說明書。
  - (3) 經理公司及本基金之最近期經會計師查核簽證或核閱之財務報告。
4. 其他應揭露之訊息：
- (1) 本基金淨資產價值低於新臺幣參億元時，應將淨資產價值及受益人人數告知申購人。
  - (2) 本基金淨資產價值之計算及計算錯誤之處理方式，應依同業公會所擬訂，金管會核定之「證券投資信託基金資產價值之計算標準」及「證券投資信託基金淨資產價值計算之可容忍偏差率標準及處理辦法」辦理之，但本基金持有問題公司債時，關於問題公司債之資產計算，依「問題公司債處理規則」辦理之。該計算標準及作業辦法，請詳見本公開說明書之附錄一至附錄三。
  - (3) 納入 ESG：  
將環境、社會及公司治理 (「ESG」) 納入各證券投資信託基金 ( 下稱信託基金 )，為其投資流程的一部分。  
納入 ESG 旨在投資分析及投資決策過程中系統性地納入 ESG 考慮因素。作為其投資流程的一部分，基金經理人尋求評估財務上屬於重大的環境、社會及治理因素對相關信託基金可能投資的範圍內對許多發行人所帶來的影響。基金經理人的評估乃基於對不同行業主要機會與風險的分析，以識別與相關信託基金對於發行人投資有關的財務重大事宜。該等評估可能並非最終決定，相關信託基金可能購買及繼續持有受到該等因素負面影響的發行人證券，而相關信託基金亦可能賣出或不投資於可能受到該等因素正面影響的發行人的證券。  
特別是，納入 ESG 並不改變信託基金的投資目標、排除特定類型的行業或公司、或限制相關信託基金的可投資範圍。信託基金並非為有意排除特定類型的公司或投資，或尋找符合特定 ESG 目標的信託基金投資者而設計。  
此外，由於納入 ESG 側重於財務重要性，並非所有 ESG 因素均與某項特定投資、資產類別或信託基金有關。信託基金納入 ESG 取決於是否能夠就信託基金的投資範圍取得充分的 ESG 資訊。在 ESG 產品發行銷售須獲得許可的司法管轄區中，納入 ESG 並不意味著相關信託基金已作為一檔 ESG 產品進行銷售或獲得許可。

(二) 資訊揭露之方式、公告及取得方法：

1. 通知：依受益人名簿記載之地址郵寄之；其指定有代表人者通知代表人，但經受益人同意者，得以傳真或電子郵件方式為之。受益人地址變更時，受益人應即向經理公司或事務代

理機構辦理變更登記，否則經理公司或清算人依信託契約規定為送達時，以送達至受益人名簿所載之地址視為已依法送達。

## 2. 公告：

所有事項均得以刊登於中華民國任一主要新聞報紙、或傳輸於證券交易所公開資訊觀測站、同業公會網站，或其他依金管會所指定之方式公告。[經理公司或基金保管機構所選定的公告方式如下：](#)

(1) 本基金於證券交易所公開資訊觀測站公告下列事項：

- A. 本基金最新修訂之公開說明書。
- B. 本基金之年度及半年度財務報告。
- C. 經理公司年度財務報告。

(2) 本基金於同業公會網站公告下列事項：

- A. 信託契約修正之事項。
- B. 經理公司或基金保管機構之更換。
- C. 信託契約之終止及終止後之處理事項。
- D. 清算本基金剩餘財產分配及清算處理結果之事項。
- E. 召開受益人會議之有關事項及決議內容。
- F. 每營業日公告前一營業日本基金每受益權單位之淨資產價值。
- G. 每週公佈基金投資組合、從事債券附買回交易之前五名往來交易商交易情形。
- H. 每月公布基金持有前十大標的之種類、名稱及占基金淨資產價值之比例等；每季公布基金持有單一標的金額占基金淨資產價值達百分之一之標的種類、名稱及占基金淨資產價值之比例等。
- I. 本基金暫停及恢復計算買回價格事項。
- J. 經理公司或基金保管機構主營業所所在地變更者。
- K. 其他有關法令、金管會之指示、信託契約規定或經理公司、基金保管機構認為應公告之事項。
- L. 其他重大應公告事項 ( 如基金所持有之有價證券或證券相關商品，長期發生無法交割、移轉、平倉或取回保證金情事 ) 。

## 3. 通知及公告之送達日，依下列規定：

- (1) 依第 1 項方式通知者，除郵寄方式以發信日之次日為送達日，應以傳送日為送達日。
- (2) 依第 2 項方式公告者，以首次刊登日或資料傳輸日為送達日。
- (3) 同時以第 1、2 項所示方式送達者，以最後發生者為送達日。

## 4. 受益人通知經理公司、基金保管機構或事務代理機構時，應以書面、掛號郵寄方式為之。

## 5. 經理公司及基金銷售機構應於營業時間內在營業處所提供下列基金相關資料，供受益人閱覽或索取，受益人並得親赴或電洽經理公司詢問：

- (1) 最新公開說明書。
- (2) 信託契約之最新修訂本影本，經理公司及基金銷售機構得收取工本費。
- (3) 經理公司及本基金之最近期經會計師查核簽證或核閱之財務報告。

(三) 經理公司依證券投資信託基金管理辦法第七十二條規定計算基金淨資產價值之基金後台帳務處理作業 ( 包括基金資產評價、基金淨值計算及基金會計等 ) 委託專業機構辦理之情形：

### 1. 委外業務情形

經理公司與滙豐 ( 台灣 ) 商業銀行股份有限公司簽訂 TAIWAN LOCAL SERVICE AGREEMENT ( 委任服務契約 )，委託滙豐 ( 台灣 ) 商業銀行股份有限公司辦理證券投資信託基金淨資產價值之基金後台帳務處理作業 ( 包括基金資產評價、基金淨值計算及基金會計等 )。本委託自 106 年 9 月 23 日生效。

2. 受託之專業機構名稱及背景資料：

受託機構名稱：滙豐(台灣)商業銀行股份有限公司

受託機構背景資料：滙豐(台灣)商業銀行股份有限公司為經金融監督管理委員會核准辦理證券投資信託事業基金資產評價、基金淨值計算及基金會計等代理事務之專業機構。

## 十一、基金運用狀況

### (一) 投資情形

#### 1. 摩根第一貨幣市場證券投資信託基金淨資產總額明細

		115年3月31日	
資產項目	國家 / 證券市場名稱	投資金額 (新台幣百萬元)	佔淨資產 百分比
債券			
(依涉險國家)		\$ -	-
	合計	\$ 0.00	0.00
上市受益憑證			
		\$ -	-
	合計	\$ 0.00	0.00
股票			
(依交易市場國家)		\$ -	-
	合計	\$ 0.00	0.00
基金		-	-
短期票券		2,784.72	74.71
附買回債券(暨票券)		596.27	16.00
銀行存款(含活存、支存、定存)		343.24	9.21
其他資產(扣除負債後之淨額)		2.86	0.08
合計(淨資產總額)		\$ 3,727.08	100.00

## 2. 摩根第一貨幣市場證券投資信託基金投資債券明細

115年3月31日

無投資單一債券金額占基金淨值 1% 以上

## (二) 投資績效

115年3月31日

### 1. 最近十年度每單位淨值走勢圖：

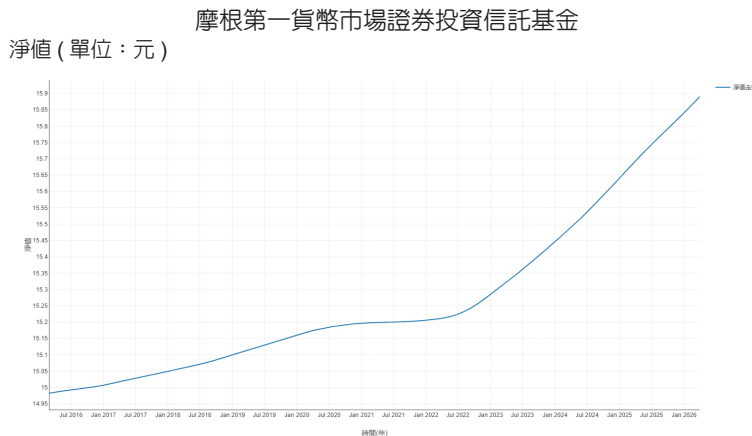

### 2. 最近十年度各年度每受益權單位收益分配之金額：

本基金之收益全部併入本基金之資產，不予分配。

### 3. 最近十年度各年度本基金淨資產價值之年度報酬率：

年度	105年	106年	107年	108年	109年	110年	111年	112年	113年	114年
報酬率 %	0.20	0.28	0.33	0.41	0.24	0.06	0.51	1.05	1.27	1.28

### 4. 公開說明書刊印日前一季止，本基金淨資產價值最近三個月、六個月、一年、三年、五年、十年及自基金成立日起算之累計報酬率：

日期	三個月	六個月	一年	三年	五年	十年	成立至今(註)
累計報酬率	0.32%	0.62%	1.26%	3.71%	4.55%	6.04%	58.84%

(註) 基金成立日(85年10月15日)起算至資料日期日止。

## (三) 最近五年度各年度基金之費用率

年度	110年	111年	112年	113年	114年
費用率	0.17%	0.21%	0.28%	0.30%	0.30%

註：

費用率：指依證券投資信託契約規定基金應負擔之費用(如：交易直接成本—手續費、交易稅；會計帳列之費用—經理費、保管費、保證費及其他費用等)占平均基金淨資產價值之比率。

(四)最近二年度本基金之會計師查核報告、淨資產價值報告書、投資明細表、淨資產價值變動表、可分配收益表及附註。

摩根證券投資信託股份有限公司  
摩根第一貨幣市場證券投資信託基金  
財務報表暨會計師查核報告  
民國 114 年度及 113 年度

**會計師查核報告**

(115)財審報字第 25003056 號

摩根第一貨幣市場證券投資信託基金 公鑒：

**查核意見**

摩根第一貨幣市場證券投資信託基金民國 114 年及 113 年 12 月 31 日之淨資產價值報告書及投資明細表，暨民國 114 年及 113 年 1 月 1 日至 12 月 31 日之淨資產價值變動表，以及財務報表附註(包括重大會計政策彙總)，業經本會計師查核竣事。

依本會計師之意見，上開財務報表在所有重大方面係依照證券投資信託基金之有關法令、商業會計法中與財務報表編製有關之規定、商業會計處理準則暨財團法人中華民國會計研究發展基金會所公開之各號企業會計準則公報及其解釋編製，足以允當表達摩根第一貨幣市場證券投資信託基金民國 114 年及 113 年 12 月 31 日之淨資產，暨民國 114 年及 113 年 1 月 1 日至 12 月 31 日之財務績效及淨資產價值之變動情形。

**查核意見之基礎**

本會計師係依照會計師受託查核簽證財務報表規則及中華民國審計準則執行查核工作。本會計師於該等準則下之責任將於會計師查核財務報表之責任段進一步說明。本會計師所隸屬事務所受獨立性規範之人員已依中華民國會計師職業道德規範，與摩根第一貨幣市場證券投資信託基金保持超然獨立，並履行該規範之其他責任。本會計師相信已取得足夠及適切之查核證據，以作為表示查核意見之基礎。

**管理階層對財務報表之責任**

管理階層之責任係依照證券投資信託基金之有關法令、商業會計法中與財務報表編製有關之規定、商業會計處理準則暨財團法人中華民國會計研究發展基金會所公開之各號企業會計準則公報及其解釋編製允當表達之財務報表，且維持與財務報表編製有關之必要內部控制，以確保財務報表未存有導因於舞弊或錯誤之重大不實表達。

於編製財務報表時，管理階層之責任亦包括評估摩根第一貨幣市場證券投資信託基金繼續經營之能力、相關事項之揭露，以及繼續經營會計基礎之採用，除非管理階層意圖清算摩根第一貨幣市場證券投資信託基金或停止營業，或除清算或停業外別無實際可行之其他方案。

**會計師查核財務報表之責任**

本會計師查核財務報表之目的，係對財務報表整體是否存在導因於舞弊或錯誤之重大不實表達取得合理確信，並出具查核報告。合理確信係高度確信，惟依照中華民國審計準則執行之查核工作無法保證必能偵出財務報表存有之重大不實表達。不實表達可能導因於舞弊或錯誤。如不實表達之個別金額或彙總數可合理預期將影響財務報表使用者所作之經濟決策，則被認為具有重大性。

資誠聯合會計師事務所 PricewaterhouseCoopers, Taiwan  
110208 臺北市信義區基隆路一段 333 號 27 樓

27F, No. 333, Sec. 1, Keelung Rd., Xinyi Dist., Taipei 110208, Taiwan  
T: +886 (2) 2729 6666, F: +886 (2) 2729 6686

本會計師依照中華民國審計準則查核時，運用專業判斷及專業懷疑。本會計師亦執行下列工作：

1. 辨認並評估財務報表導因於舞弊或錯誤之重大不實表達風險；對所評估之風險設計及執行適當之因應對策；並取得足夠及適切之查核證據以作為查核意見之基礎。因舞弊可能涉及共謀、偽造、故意遺漏、不實聲明或踰越內部控制，故未偵出導因於舞弊之重大不實表達之風險高於導因於錯誤者。
2. 對與查核攸關之內部控制取得必要之瞭解，以設計當時情況下適當之查核程序，惟其目的非對摩根第一貨幣市場證券投資信託基金內部控制之有效性表示意見。
3. 評估管理階層所採用會計政策之適當性，及其所作會計估計與相關揭露之合理性。
4. 依據所取得之查核證據，對管理階層採用繼續經營會計基礎之適當性，以及使摩根第一貨幣市場證券投資信託基金繼續經營之能力可能產生重大疑慮之事件或情況是否存在重大不確定性，作出結論。本會計師若認為該等事件或情況存在重大不確定性，則須於查核報告中提醒財務報表使用者注意財務報表之相關揭露，或於該等揭露係屬不適當時修正查核意見。本會計師之結論係以截至查核報告日所取得之查核證據為基礎。惟未來事件或情況可能導致摩根第一貨幣市場證券投資信託基金不再具有繼續經營之能力。
5. 評估財務報表（包括相關附註）之整體表達、結構及內容，以及財務報表是否允當表達相關交易及事件。

本會計師與治理單位溝通之事項，包括所規劃之查核範圍及時間，以及重大查核發現（包括於查核過程中所辨認之內部控制顯著缺失）。

資 誠 聯 合 會 計 師 事 務 所

林維琪

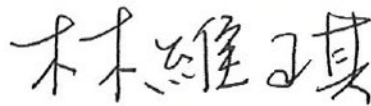

會計師

王昱欣



金融監督管理委員會

核准簽證文號：金管證審字第 1060025060 號

金融監督管理委員會

核准簽證文號：金管證審字第 1130350413 號

中 華 民 國 1 1 5 年 2 月 9 日

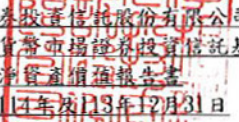
  
 摩根證券投資信託股份有限公司  
 摩根第一貨幣市場證券投資信託基金  
 淨資產價值報告書  
 民國114年及113年12月31日

第一



單位：新台幣元

	114年12月31日		113年12月31日	
	金額	%	金額	%
<b>資 產</b>				
附買回債券(附註三及十)	\$ 569,520,244	16.12	\$ 647,564,624	18.81
短期票券(附註三及十)	2,614,751,842	74.00	2,352,456,915	68.36
銀行存款(附註六)	346,166,691	9.79	439,059,461	12.75
應收發行受益憑證款	8,000	-	3,000	-
應收利息	3,373,474	0.10	3,455,386	0.10
其他應收款	200,000	0.01	-	-
資產合計	<u>3,534,020,251</u>	<u>100.02</u>	<u>3,442,539,386</u>	<u>100.02</u>
<b>負 債</b>				
應付經理費(附註五及七)	( 253,262)	( 0.01)	( 239,583)	( 0.01)
應付保管費(附註七)	( 158,289)	-	( 149,738)	-
其他應付款	( 221,035)	( 0.01)	( 218,627)	( 0.01)
負債合計	<u>( 632,586)</u>	<u>( 0.02)</u>	<u>( 607,948)</u>	<u>( 0.02)</u>
淨 資 產	<u>\$ 3,533,387,665</u>	<u>100.00</u>	<u>\$ 3,441,931,438</u>	<u>100.00</u>
發行在外受益權單位	<u>223,065,007.1</u>		<u>220,066,846.0</u>	
每單位平均淨資產	<u>\$ 15.8402</u>		<u>\$ 15.6404</u>	

後附財務報表附註為本財務報表之一部分，請併同參閱。

董事長：



總經理：



會計主管：

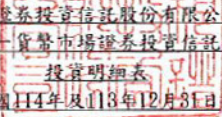

  
 摩根證券投資信託股份有限公司  
 摩根第一貨幣市場證券投資信託基金  
 投資明細表  
 民國114年及113年12月31日



單位：新台幣元

投資種類	金額		佔已發行股份總數/ 受益權單位數/金額之百分比		佔淨資產百分比	
	114年12月31日	113年12月31日	114年12月31日	113年12月31日	114年12月31日	113年12月31日
附買回債券	\$ 569,520,244	\$ 647,564,624			16.12	18.81
短期票券	2,614,751,842	2,352,456,915			74.00	68.36
銀行存款	346,166,691	439,059,461			9.79	12.75
其他資產減負債後之淨額	<u>2,948,888</u>	<u>2,850,438</u>			<u>0.09</u>	<u>0.08</u>
淨資產	<u>\$ 3,533,387,665</u>	<u>\$ 3,441,931,438</u>			<u>100.00</u>	<u>100.00</u>

後附財務報表附註為本財務報表之一部分，請併同參閱。

董事長：



總經理：



會計主管：

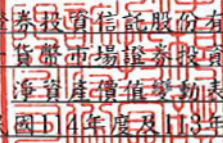

 摩根證券投資信託股份有限公司  
 摩根第一貨幣市場證券投資信託基金  
 淨資產價值變動表  
 民國114年度及113年度

第一商業銀行



單位：新台幣元

	114年度		113年度	
	金額	%	金額	%
期初淨資產	\$ 3,441,931,438	97.41	\$ 3,580,338,023	104.02
收入				
利息收入	56,406,889	1.60	54,675,592	1.59
收入合計	56,406,889	1.60	54,675,592	1.59
費用				
經理費(附註五及七)	( 2,866,414)	( 0.08)	( 2,817,385)	( 0.08)
保管費(附註七)	( 1,791,504)	( 0.05)	( 1,760,855)	( 0.05)
所得稅費用(附註八)	( 5,732,440)	( 0.16)	( 5,449,997)	( 0.16)
會計師費用	( 280,461)	( 0.01)	( 280,682)	( 0.01)
其他費用	( 246,678)	( 0.01)	( 226,983)	( 0.01)
費用合計	( 10,917,497)	( 0.31)	( 10,535,902)	( 0.31)
本期淨投資收益	45,489,392	1.29	44,139,690	1.28
發行受益權單位價款(附註九)	3,041,838,235	86.09	3,723,680,156	108.19
買回受益權單位價款(附註九)	( 2,995,871,400)	( 84.79)	( 3,906,226,431)	( 113.49)
期末淨資產	\$ 3,533,387,665	100.00	\$ 3,441,931,438	100.00

後附財務報表附註為本財務報表之一部分，請併同參閱。

董事長：



總經理：



會計主管：



摩根證券投資信託股份有限公司  
摩根第一貨幣市場證券投資信託基金  
財務報表附註  
民國 114 年及 113 年 12 月 31 日

單位：新台幣元

一、概述、成立及營運

摩根第一貨幣市場證券投資信託基金(以下簡稱本基金)係依據中華民國政府相關法令規定，經金融監督管理委員會(以下簡稱金管會)核准設立之債券型開放式基金，發行總額最高為 200 億元，於民國 85 年 10 月 15 日經金管會核准正式成立。

本基金主要係存放於國內銀行存款或投資於國內之短期票券(國庫券、可轉讓銀行定期存單、公司及公營事業機構發行之本票或匯票、其他經金管會核准之短期債務憑證)、有價證券(含公債、公司債、次順位公司債、金融債券、次順位金融債券、依金融資產證券化條例發行之受益證券或資產基礎證券、依不動產證券化條例募集之不動產資產信託受益證券、其他經金管會核准於國內募集發行之國際金融組織債券)、附買回交易(含短期票券及有價證券)。詳細投資地區及標的說明可參考本基金公開說明書。本基金運用於銀行存款、短期票券及債券附買回交易之總金額需達本基金淨資產價值百分之七十以上。

本基金依投信投顧公會民國 95 年 2 月 6 日中信顧字第 0950001034 號函及金管會民國 95 年 2 月 3 日金管證四字第 0950000606 號函辦理轉為類貨幣型基金，轉型基準日為民國 95 年 3 月 1 日。本基金由摩根證券投資信託股份有限公司擔任經理公司，第一商業銀行股份有限公司信託部擔任保管機構。

二、通過財務報表之日期及程序

本財務報表於民國 115 年 2 月 9 日經本基金之經理公司董事長簽核發布。

三、主要會計政策彙總

編製本財務報表所採用之主要會計政策說明如下。除另有說明外，此等政策在所有報導期間一致地適用。

(一) 遵循聲明

本財務報表係依據證券投資信託基金之有關法令、商業會計法中與財務報表編製有關之規定、商業會計處理準則暨財團法人中華民國會計研究發展基金會所公開之各號企業會計準則公報及其解釋編製。

(二) 交易日會計

本基金所持有之附買回債券及短期票券均採交易日會計。

(三) 附買回債券及短期票券

附買回債券及短期票券於成交日按實際取得成本入帳，續後評價以買進成本加計至計算日止按買進利率計算之應收利息為準。惟有客觀證據顯示投資之價值業已減損，應認列減損損失。

(四) 基金收益之分配

依本基金投資信託契約規定，收益全部併入本基金之資產，不予分配。

四、重大會計判斷、估計及假設不確定性之主要來源

本基金編製本財務報表時，經理公司管理階層會於採用會計政策之過程中作出重大之判斷，及對有關未來事項作出重大之假設及估計。所作之判斷及估計值係依歷史經驗及其他因子為基礎持續評估及調整。另，本基金所作之會計估計值係依據資產負債表日當時之情況對於未來事件之合理預期，惟實際結果可能與估計值存有差異。經評估本基金並無重大之會計估計值及假設。

五、關係人交易

(一) 關係人名稱及關係

<u>關</u>	<u>係</u>	<u>人</u>	<u>名</u>	<u>稱</u>	<u>與</u>	<u>本</u>	<u>基</u>	<u>金</u>	<u>之</u>	<u>關</u>	<u>係</u>	
摩根證券投資信託股份有限公司(摩根投信)					本	基	金	之	經	理	公	司

(二) 與關係人間之重大交易事項

1. 經理費

	<u>1</u>	<u>1</u>	<u>4</u>	<u>年</u>	<u>度</u>	<u>1</u>	<u>1</u>	<u>3</u>	<u>年</u>	<u>度</u>
摩根投信	\$		2,866,414			\$		2,817,385		

2. 應付經理費

	<u>114</u>	<u>年</u>	<u>12</u>	<u>月</u>	<u>31</u>	<u>日</u>	<u>113</u>	<u>年</u>	<u>12</u>	<u>月</u>	<u>31</u>	<u>日</u>
摩根投信	\$		253,262				\$		239,583			

六、銀行存款

	<u>114</u>	<u>年</u>	<u>12</u>	<u>月</u>	<u>31</u>	<u>日</u>	<u>113</u>	<u>年</u>	<u>12</u>	<u>月</u>	<u>31</u>	<u>日</u>
活期存款	\$		6,166,691				\$		9,059,461			
定期存款			340,000,000						430,000,000			
	\$		346,166,691				\$		439,059,461			
定存利率區間			1.55%~1.65%						1.62%~1.69%			

## 七、經理費及保管費

依本基金投資信託契約規定，本基金應給付經理公司及保管機構之報酬，係分別按每日淨資產價值計算，其中經理費費率上限為每年 0.15%，自民國 98 年 12 月 17 日起，經理費調整後之實際經理費率為每年 0.08%，逐日累計計算，每曆月給付乙次，經理公司得於經理費費率上限範圍內調降經理費；保管費費率為每年 0.08%，逐日累積計算，每曆月給付乙次。自民國 114 年 1 月 1 日起至 114 年 12 月 31 日止保管費率折讓為每年皆 0.05%。

## 八、所得稅費用

本基金之賦稅事項係依財政部(91)台財稅字第 0910455815 號函及有關法令辦理。本基金於中華民國境內取得之利息扣繳稅額帳列「所得稅費用」科目。

## 九、受益權單位之發行及買回

本基金承銷期間及成立日前(含當日)，每受益權單位之發行價格為\$10，承銷期間屆滿且於成立日之翌日起，每受益權單位之發行價格為銷售日當日每受益權單位淨資產價值。

本基金每受益權單位之買回價格，應以買回之書面及其相關文件到達經理公司或其委任之基金銷售機構之次一營業日(即買回日)本基金每受益權單位淨資產價值扣除買回費用計算之。

## 十、金融工具資訊之揭露

### (一) 財務風險控制

本基金所從事之風險控制及避險策略採用全面風險管理與控制系統，以辨認並有效控制本基金所有風險(包含市場風險、信用風險及作業風險)。本基金定期考量貨幣暴險、存續期間、風險部位和經濟環境等因素，進行適當的資產配置，並藉由資訊系統控管投資部位，以管理市場風險；本基金隸屬之集團定期會審視交易對手之信用狀況，本基金之交易對象僅限於經集團核准之金融機構。

### (二) 市場風險

本基金為貨幣市場基金，主要係投資於短期貨幣市場工具，故不致有重大之市場風險。

### (三) 信用風險

因本基金交易對象，皆係信用卓越之金融機構，且本基金亦與多家金融機構往來交易以分散風險，故本基金從事各項金融工具交易相對人違約之可能性較低。另本基金之投資標的之發行機構，均選擇信用評等一定等級以上者為投資項目，相對違約之可能性較低。

(四) 流動性風險

本基金為因應投資人買回可能造成之流動性風險，保留一定比率之銀行存款，且本基金依規定持有短期貨幣性工具部位需達淨資產價值之百分之七十以上，有足夠之短期資金支應，故不致有重大之流動性風險。

(五) 利率變動之現金流量風險及利率變動之公允價值風險

本基金民國114年及113年12月31日所投資之固定利率商品附買回債券及短期票券投資，分別為\$3,184,272,086及\$3,000,021,539，其目的以賺取利息收入為主，故尚無重大利率變動之現金流量風險或利率變動之公允價值風險。本基金民國114年及113年12月31日均無投資浮動利率之商品，故無利率變動之現金流量風險。

十一、交易成本

本基金於民國114年度及113年度之交易手續費皆為\$0。

(以下空白)

(五) 基金接受信用評等機構評等，應揭露信用評等機構對基金評等報告

# 摩根第一貨幣市場基金

## 主辦分析師：

施佳吟，台北 (886) 2-7724-6578; caroline.shih@taiwanratings.com.tw, caroline.shih@spglobal.com

## 第二聯絡人：

林顯勅，台北 (886) 2-7724-6598; joe.lin@taiwanratings.com.tw, joe.lin@spglobal.com

## 內容

主要評等因素

評等理由

基金管理公司

固定收益基金信用品質評等定義

相關準則

相關研究

本報告不構成評等行動。

### 固定收益基金信用品質評等

twAAAf

## 主要評等因素

主要優勢：	主要風險：
<ul style="list-style-type: none"> <li>相對於台灣市場其他同類型基金，該基金投資組合的信用品質極強健。</li> <li>管理階層與組織、風險管理與法令遵循、信用文化以及信用研究項目的評估結果為「強」。</li> <li>國內法規的嚴格規範與來自母公司 JPMorgan Asset Management (Asia) Inc.的支持為該基金的信用品質以及管理優勢提供支撐。</li> </ul>	<ul style="list-style-type: none"> <li>基金規模易受市場影響而波動的產業風險。</li> </ul>

## 評等理由

「**摩根第一貨幣市場基金**」的基金信用品質評等（fund credit quality rating；簡稱 FCQR）為「twAAAf」，顯示中華信評認為：相較於台灣市場其他同類型基金，該基金投資組合的信用品質極強健。截至 2025 年 9 月 30 日為止，該基金的總管理資產約為新台幣 35 億元，其中包括商業本票（CP，占 65%）、附買回交易（附買回，占 25%）、以及銀行存款（占 10%）。該基金 CP 部位的發行機構、存款銀行以及附買回交易對手的受評等級多在「twAA-」或以上。

前述信用結構在台灣固定收益基金面對的產業風險，包括基金規模容易受到利率環境以及市場信心影響等因素，而遭到部分抵銷。中華信評認為，基金規模的大幅波動可能會對基金的信用結構造成影響，因為大額的贖回或認購可能會迫使基金經理人進行非預期的資產出售或購入行為，此舉可能會在短期內大幅改變基金資產的組成結構。

中華信評在評估該基金評等的過程中，首先運用「基金信用品質矩陣（Fund Credit Quality Matrix）」（詳見「相關準則」）決定出該基金的「初步基金信用品質評等（Preliminary Fund Credit Quality Matrix；簡稱 FCQR）」。此項評估一般係基於該基金投資組合的信用評等與到期期間，以反映該基金投資組合的加權平均信用風險。雖然該基金的近期投資組合顯示其能得到更高的「初步 FCQR」，中華信評仍維持與去年相同的「初步 FCQR」，這點主要反映了中華信評認為基金經理人有意保留部分投資彈性的看法。此外，中華信評亦將該基金信用品質的歷史紀錄、法規要求、基金經理人的投資準則（包括存續期間管理），以及未來投資策略納入考量，因為這些因素皆有助於中華信評對該基金投資組合的信用品質進行前瞻性分析。

中華信評隨後對該基金的管理公司—摩根證券投資信託股份有限公司（摩根投信）進行基金管理評估，結果顯示：該公司在管理階層與組織、風險管理與法令遵循、信用文化，以及信用研究方面的評估結果均為「強」。前述基金管理評估結果，加上中華信評對該基金「投資組合風險評估」的結果為「中性」，因此該基金的「中間 FCQR」與其「初步 FCQR」相同。最後在考量「比較評等分析」的結果後，「**摩根第一貨幣市場基金**」的最終評等較其「中間 FCQR」高一個級距，此主要係反映國內法規對固定收益基金的嚴格規範，以及來自母公司 JPMorgan Asset Management (Asia) Inc.的支持為該基金的信用品質與管理優勢提供支撐。

摩根投信在管理階層與組織、風險管理與法令遵循、信用文化，以及信用研究項目的評估結果為「強」，主要係反映：中華信評認為，該基金公司完善的組織架構、與母公司之間高度整合的營運增強了該公司的管理，其中包括但不限於功能性組織架構、產品發展以及投資研究、完善的投資準則以及最重要的集中式風險管理，即透過與母公司之間的系統整合對

基金管理進行嚴密的風險監控。而國內法規對基金投資的嚴格規範，包含從業人員的利益衝突防範、有效的法令遵循與內部控制架構、風險管理與災難復原準備的最低要求，以及基金公司中所有員工的資格要求，也是摩根投信在風險管理與法令遵循項目的評估結果能達到「強」等級的支持因素。

中華信評對「摩根第一貨幣市場基金」在「投資組合風險評估」的評估看法為「中性」，此係反映：中華信評認為，在對下列四項指標進行評估的過程中，並未發現該基金存在潛在的評等波動性：交易相對人風險、集中度風險、流動性、以及基金「信用品質評分」緩衝空間（即「初步 FCQR」與「評等臨界值（fund rating threshold）」的接近程度）。前述所有指標均顯示，該基金過去一年投資組合風險項目的評估結果為「中性」。

在決定「最終 FCQR」時，中華信評會進行「比較評等分析」，將「摩根第一貨幣市場基金」與其他投資策略、投資組合以及管理政策相似的基金進行比較。在此步驟中，中華信評著重的是對該基金投資組合的信用品質以及投資組合特性與其他基金比較的全面看法。

中華信評對該基金「比較評等分析」的評估結果為「正向」，並據此將該基金的「中間 FCQR」向上調升 1 個級距，得出該基金的「最終 FCQR」評等結果。「正向」的「比較評等分析」評估結果主要係反映：在台灣法規對固定收益基金的嚴格規範下，該公司在風險管理與法令遵循項目的評估結果在「強」等級。前述規範包括：投資資產類別、信用品質、流動性、天期以及嚴格的法令遵循規定；這些規範使基金公司的風險偏好大幅受限，並有助基金公司維持信用品質的穩定性。此外，該基金管理公司在管理階層與組織、信用文化，以及信用研究項目的評等結果為「強」，亦支持了「正向」的「比較評等分析」結果。

## 基金管理公司

「摩根第一貨幣市場基金」係由摩根投信管理，該公司係由 JPMorgan Asset Management (Asia) Inc. 百分之百持有的子公司。截至 2025 年 9 月 30 日為止，摩根投信共管理 30 支基金，管理的基金總資產規模約為新台幣 1,070 億元，在台灣基金市場中的占有率約為 1.02%。

## 固定收益基金信用品質評等定義

中華信評的基金信用品質評等提供的是對該固定收益基金相較於台灣其他固定收益基金之整體信用品質的前瞻性看法。中華信評基金信用品質評等以小寫字母「f」標示（一如全球等級的基金信用品質評等），並包含字首為「tw」的國家標示。此類評等授予採主動或被動管理的固定收益基金，這類基金的淨資產價值通常呈現波動。中華信評基金信用品質評等係反映該基金投資組合的信用風險、該基金交易相對人的風險等級、以及基金經理人維持目前基金信用品質的能力與意願的風險。不同於傳統信用評等（例如：發行體信用評等），中華信評的基金信用品質評等並非說明基金履行其支付義務的能力，亦非對其收益水準的評論。

## 相關準則

- Criteria - Financial Institutions - Fixed-Income Funds: Fund Credit Quality Ratings Methodology – July 26, 2024
- General Criteria: Methodology For Determining Ratings-Based Inputs – July 26, 2024
- General Criteria: National And Regional Scale Credit Ratings Methodology - June 8, 2023

## 相關研究

- 中華信評信用評等等級定義 – November 11, 2021

(除非另有說明，相關準則與研究均公佈於 [www.taiwanratings.com](http://www.taiwanratings.com) 網站。)

**評等表 (截至 October 22, 2025)**

摩根第一貨幣市場基金 固定收益基金信用品質評等	twAAAf
<b>信用評等歷史</b> 2017/10/23 2017/07/27 2007/03/29	twAAAf twAA+f/信用觀察正向 twAA+f

(中文版本係根據英文版本翻譯，若與原英文版本有任何分歧，概以英文版本為準。)

著作權 © 2025 中華信用評等公司（中華信評）。保留所有權利。

嚴禁以任何手段、任何形式修改、逆向工程探究、複製或散佈內容（包括評等、信用相關分析與數據、價值評估、模型、軟體或其它應用或由其產生之結果）或相關之任何部分（本內容），或將其儲存於資料庫或存取系統中，除非事先取得中華信評的書面同意。本內容不得用於任何非法或未經授權之目的。中華信評與任何第三方提供者，以及其董事、主管、股東、員工或代理人（統稱中華信評方），不保證本內容之正確性、完整性、時效性或是可利用性。對於任何錯誤、遺漏（疏忽或其他原因，不論原因為何）、或是任何使用本內容而導致之結果，或是對使用者輸入之任何數據的安全性或維護，中華信評方概不負責。本內容是以「現況」基礎提供。中華信評否認任何及所有明示或默示的保證，包括，但不限於，不保證適售性或適用於特定目的或使用、不保證沒有錯誤、軟體錯誤或缺失，以使本內容之功能不被中斷或本內容可在任何軟體或硬體架構上運作。對於任何使用本內容導致之任何直接、間接、附帶、示範、補償、懲罰、特殊或衍生之損害、費用、開支、法律費用或損失（包括但不限於收入損失或獲利損失與機會成本，或因疏失造成的損失），即使是在已告知這類損失的可能性情況下，中華信評概不負責。

本內容中之信用相關與其它分析與陳述，係為截至發表日為止之意見陳述而非事實陳述。中華信評的意見、分析與評等承認決定（說明如下）並非購買、持有或出售任何證券，或是進行任何投資決定之建議，且非任何證券是否適合投資之表示。本內容在以任何格式或形式發佈後，中華信評並不承擔更新之義務。本內容不應為使用者、其經理部門、員工、顧問與/或客戶在進行投資與其它業務決策時的依賴根據，且非其本身技術、判斷與經驗的替代品。中華信評並不擔任受託人或投資顧問的角色，除非已經登記註冊。雖然中華信評係自其認為可靠之來源取得資訊，但中華信評並不會對所收到之任何資訊進行稽核，且不負有對其執行實地查核或獨立驗證的責任。評等相關出版品可能因各種原因而出版，未必一定為評等委員會採取之評等行動，包括但不限於對一評等結果之定期更新與相關分析。

在一司法管轄區內之主管機關基於某些管理目的，允許評等機構承認在另一司法管轄區內發佈之評等的情况下，中華信評保留可隨時自行授予、撤銷或中止這類評等承認的權利。中華信評對任何因評等承認之授予、撤銷或中止產生的情況並不承擔任何責任，且不負有任何聲稱之損失賠償責任。

中華信評將其業務單位之某些業務活動運作予以隔離，以保護這些業務活動進行的獨立性與客觀性。基於此，中華信評某些業務單位可能擁有中華信評其它業務單位無法取得之資訊。中華信評已制訂政策與程序，維護各分析過程中所取得之某些非公開資訊的機密性。

中華信評就其承辦的委託評等與相關分析收取報酬，且通常是來自發行體、創始機構、安排機構、或證券承銷商或是來自債務人。中華信評保留散播其意見與分析的權利。中華信評發佈之評等與分析可於其網站上取得，包括 [www.taiwanratings.com](http://www.taiwanratings.com)（免費）與 [rrs.taiwanratings.com.tw](http://rrs.taiwanratings.com.tw)（訂閱），並可透過其它方式，包括中華信評出版品與擔任第三方之轉送服務提供商傳送發佈。其他可能影響評等之利益衝突情形，僅依主管機關要求揭露於此。

(六) 其他應揭露事項  
無

## 貳、證券投資信託契約主要內容

### 一、基金名稱、經理公司名稱、基金保管機構名稱及基金存續期間

參見本公開說明書封面、封裡及第 3 頁

### 二、基金發行總面額 ( 第三條第一項 )

本基金首次淨發行總面額最低為新臺幣貳億元，最高為新臺幣貳佰億元。每受益權單位面額為新臺幣壹拾元。淨發行受益權單位總數最高為貳拾億單位。第一次追加發行總面額為新臺幣壹百億元，追加發行受益權單位數為壹拾億單位。經理公司募集本基金，經金管會核准後，於申報日前五個營業日平均已發行單位數占原申請核准發行單位數之比率達百分之八十以上者，得辦理追加募集。

### 三、受益憑證之發行及簽證 ( 第四條及第六條 )

#### ( 一 ) 受益憑證之發行

1. 經理公司發行受益憑證，應經金管會之事先核准。本基金成立前，不得發行受益憑證，本基金受益憑證發行日至遲不得超過自本基金成立日起算十日。
2. 受益憑證表彰受益權，每一受益憑證所表彰之受益權單位數，以四捨五入之方式計算至小數點以下第一位。
3. 本基金受益憑證為記名式，採無實體發行，不印製實體受益憑證。
4. 除因繼承而為共有外，每一受益憑證之受益人以一人為限。
5. 因繼承而共有受益權時，應推派一人代表行使受益權。
6. 政府或法人為受益人時，應指定自然人一人代表行使受益權。
7. 本基金受益憑證發行日後，經理公司應於基金保管機構收足申購價金之日起，於七個營業日內以帳簿劃撥方式交付受益憑證予申購人。
8. 本基金受益憑證以無實體發行，應依下列規定辦理：
  - (1) 經理公司發行受益憑證不印製實體證券，而以帳簿劃撥方式交付時，得依有價證券集中保管帳簿劃撥作業辦法及證券集中保管事業之相關規定辦理。
  - (2) 本基金不印製表彰受益權之實體證券，免辦理簽證。
  - (3) 本基金受益憑證全數以無實體發行，受益人不得申請領回實體受益憑證。
  - (4) 經理公司與證券集中保管事業間之權利義務關係，依雙方簽訂之開戶契約書及開放式受益憑證款項收付契約書之規定。
  - (5) 經理公司應將受益人資料送交證券集中保管事業登錄。
  - (6) 受益人向經理公司或基金銷售機構所為之申購，其受益憑證係登載於經理公司開設於證券集中保管事業之保管劃撥帳戶下之登錄專戶，或經經理公司同意後，得指定其本人開設於經理公司或證券商之保管劃撥帳戶。登載於登錄專戶下者，其後請求買回，僅得向經理公司或其委任之基金銷售機構為之。
  - (7) 受益人向往來證券商所為之申購或買回，悉依證券集中保管事業所訂相關辦法之規定辦理。
9. 其他受益憑證事務之處理，依「中華民國證券投資信託暨顧問商業同業公會受益憑證事務處理規則」規定辦理。

#### ( 二 ) 受益憑證之簽證

本基金受益憑證採無實體發行，無須辦理簽證。

### 四、受益憑證之申購

參見本公開說明書第 16~18 頁。

## 五、基金之成立與不成立

- (一) 本基金之成立條件，為依信託契約第三條第二項之規定，於開始募集日起二十日內募足最低淨發行總面額新臺幣貳億元整。
- (二) 本基金符合成立條件時，經理公司應即向金管會報備，經金管會核備後始得成立。經理公司應於本基金承銷期間屆滿且成立後運用本基金。
- (三) 不符合本條第一項成立條件者，本基金不成立。經理公司應立即指示基金保管機構，於自本基金不成立日起十個營業日內，以申請人為受款人之記名劃線禁止背書轉讓票據或匯款方式，退還申購價金及自基金保管機構收足申購價金之翌日起至基金保管機構發還申購價金之前一日止，按第一商業銀行活期存款利率計算之利息。利息計至新臺幣「元」，不滿壹元者，四捨五入。基金保管機構應即辦理。
- (四) 本基金不成立時，經理公司及基金保管機構除不得請求報酬外，為本基金支付之一切費用，應由經理公司及基金保管機構各自負擔，但退還申購價金及其利息之掛號郵費或匯費由經理公司負擔。

## 六、受益憑證之上市及終止上市 (無)

## 七、基金之資產 (第九條)

- (一) 本基金全部資產應獨立於經理公司及基金保管機構自有資產之外，並由基金保管機構本於信託關係，依經理公司之運用指示從事保管、處分、收付本基金之資產。本基金資產應以「第一商業銀行受託保管摩根第一貨幣市場證券投資信託基金專戶」名義，經金管會核准後登記之，並得簡稱為「摩根第一貨幣市場基金專戶」。
- (二) 經理公司及基金保管機構就其自有財產所負債務，依證券投資信託及顧問法第二十一條規定，其債權人不得對於本基金資產為任何請求或行使其他權利。
- (三) 經理公司及基金保管機構應為本基金製作獨立之簿冊文件，以與經理公司及基金保管機構之自有財產互相獨立。
- (四) 下列財產為本基金資產：
  1. 申購受益權單位之發行價額。
  2. 發行價額所生之孳息。
  3. 以本基金購入之各項資產。
  4. 以本基金購入之資產之孳息及資本利得。
  5. 因受益人或其他第三人對本基金請求權罹於消滅時效，本基金所得之利益。
  6. 買回費用 (不含委任基金銷售機構收取之買回收件手續費)。
  7. 其他依法令或信託契約規定之本基金資產。
- (五) 本基金資產非依信託契約規定或其他中華民國法令規定，不得處分。

## 八、基金應負擔之費用

參見本公開說明書第 19~20 頁。

## 九、受益人之權利、義務與責任

參見本公開說明書第 19~21 頁。

## 十、證券投資信託事業之權利、義務與責任 (第十二條)

參見本公開說明書第 7~9 頁。

## 十一、基金保管機構之權利、義務與責任 (第十三條)

參見本公開說明書第 9~10 頁。

## 十二、運用基金投資證券之基本方針及範圍

參見本公開說明書第 3 頁。

### 十三、收益分配

參見本公開說明書第 16 頁。

### 十四、受益憑證之買回

參見本公開說明書第 18~19 頁。

### 十五、基金淨資產價值及受益權單位淨資產價值之計算 (第二十條及第二十一條)

#### (一) 基金淨資產價值之計算

1. 經理公司應每營業日計算本基金之淨資產價值。
2. 本基金之淨資產價值，應依有關法令及一般公認會計原則計算之。
3. 本基金淨資產價值之計算及計算錯誤之處理方式，應依同業公會所擬訂，金管會核定之「證券投資信託基金資產價值之計算標準」及「證券投資信託基金淨資產價值計算之可容忍偏差率標準及處理作業辦法」辦理之，但本基金持有問題公司債時，關於問題公司債之資產計算，依「問題公司債處理規則」辦理之。該計算標準及作業辦法並應於公開說明書揭露。

#### (二) 每受益權單位淨資產價值之計算及公告

1. 每受益權單位之淨資產價值，以計算日之本基金淨資產價值，除以已發行在外受益權單位總數計算至新臺幣元以下第四位，第四位以下四捨五入。
2. 經理公司應於每營業日公告前一營業日本基金每受益權單位之淨資產價值。

### 十六、證券投資信託事業之更換 (第二十二條)

#### (一) 有下列情事之一者，經金管會核准後，更換經理公司：

1. 受益人會議決議更換經理公司；
2. 金管會基於公益或受益人之權益，以命令更換者；
3. 經理公司經理本基金顯然不善，經金管會命令其將本基金移轉於經金管會指定之其他證券投資信託事業經理者；
4. 經理公司有解散、停業、歇業、撤銷或廢止許可等事由，不能繼續擔任本基金經理公司之職務者。

#### (二) 經理公司之職務應自交接完成日起，由金管會核准承受之其他證券投資信託事業或由金管會命令移轉之其他證券投資信託事業承受之，經理公司之職務自交接完成日起解除；經理公司依信託契約所負之責任自交接完成日起屆滿兩年之日自動解除，但應由經理公司負責之事由在上述兩年期限內已發現並通知經理公司或已請求或已起訴者，不在此限。

#### (三) 更換後之新經理公司，即為信託契約當事人，信託契約經理公司之權利及義務由新經理公司概括承受及負擔。

#### (四) 經理公司之更換，應由承受之經理公司公告之。

### 十七、基金保管機構之更換 (第二十三條)

#### (一) 有下列情事之一者，經金管會核准後，得更換基金保管機構：

1. 受益人會議決議更換基金保管機構；
2. 基金保管機構辭卸保管職務經經理公司同意者；
3. 基金保管機構辭卸保管職務，經與經理公司協議逾六十日仍不成立者，基金保管機構得專案報請金管會核准；
4. 基金保管機構保管本基金顯然不善，經金管會命令其將本基金移轉於經金管會指定之其他基金保管機構保管者；
5. 基金保管機構有解散、停業、歇業、撤銷或廢止許可等事由，不能繼續擔任本基金基金保管機構職務者；
6. 基金保管機構被調降信用評等等級至不符合金管會規定等級之情事者。

#### (二) 基金保管機構之職務自交接完成日起，由金管會核准承受之其他基金保管機構或由金管會命

令移轉之其他基金保管機構承受之，基金保管機構之職務自交接完成日起解除。基金保管機構依信託契約所負之責任自交接完成日起屆滿兩年之日自動解除，但應由基金保管機構負責之事由在上述兩年期限內已發現並通知基金保管機構或已請求或已起訴者，不在此限。

(三) 更換後之基金保管機構，即為信託契約當事人，信託契約基金保管機構之權利及義務由新基金保管機構概括承受及負擔。

(四) 基金保管機構之更換，應由經理公司公告之。

## 十八、證券投資信託契約之終止 (第二十四條)

(一) 有下列情事之一者，經金管會核准後，信託契約終止：

1. 金管會基於保護公益或受益人權益，認以終止信託契約為宜，以命令終止信託契約者；
2. 經理公司因解散、停業、歇業、撤銷或廢止許可等事由，或因經理本基金顯然不善，依金管會之命令更換，不能繼續擔任本基金經理公司職務，而無其他適當之經理公司承受其原有權利及義務者；
3. 基金保管機構因解散、停業、歇業、撤銷或廢止許可等事由，或因保管本基金顯然不善，依金管會之命令更換，不能繼續擔任本基金基金保管機構職務，而無其他適當之基金保管機構承受其原有權利及義務者；
4. 受益人會議決議更換經理公司或基金保管機構，而無其他適當之經理公司或基金保管機構承受原經理公司或基金保管機構之權利及義務者；
5. 本基金淨資產價值最近三十個營業日平均值低於新臺幣貳億元時，經理公司應即通知全體受益人、基金保管機構及金管會終止信託契約；
6. 經理公司認為因市場狀況、本基金特性、規模，或其他法律上或事實上原因致本基金無法繼續經營，以終止信託契約為宜，而通知全體受益人、基金保管機構及金管會終止信託契約者；
7. 受益人會議決議終止信託契約者；
8. 受益人會議之決議，經理公司或基金保管機構無法接受，且無其他適當之經理公司或基金保管機構承受其原有權利及義務者。

(二) 信託契約之終止，經理公司應於核准之日起二日內公告之。

(三) 信託契約終止時，除在清算必要範圍內，信託契約繼續有效外，信託契約自終止之日起失效。

(四) 本基金清算完畢後不再存續。

## 十九、基金之清算 (第二十五條)

(一) 信託契約終止後，清算人應向金管會申請清算。在清算本基金之必要範圍內，信託契約於終止後視為有效。

(二) 本基金之清算人由經理公司擔任之，經理公司有信託契約第二十四條第一項第(二)款或第(四)款之情事時，應由基金保管機構擔任。基金保管機構亦有信託契約第二十四條第一項第(三)款或第(四)款之情事時，由受益人會議決議另行選任符合金管會規定之其他證券投資信託事業或基金保管機構為清算人。

(三) 基金保管機構因信託契約第二十四條第一項第(三)款或第(四)款之事由終止信託契約者，得由清算人選任其他適當之基金保管機構報經金管會核准後，擔任清算時期原基金保管機構之職務。

(四) 除法律或信託契約另有規定外，清算人及基金保管機構之權利義務在信託契約存續範圍內與原經理公司、基金保管機構同。

(五) 清算人之職務如下：

1. 了結現務。
2. 處分資產。

3. 收取債權、清償債務。
  4. 分派剩餘財產。
  5. 其他清算事項。
- (六) 清算人應於金管會核准清算後，三個月內完成本基金之清算。但有正當理由無法於三個月內完成清算者，於期限屆滿前，得向金管會申請展延一次，並以三個月為限。
- (七) 清算人應儘速以適當價格處分本基金資產，清償本基金之債務，並將清算後之餘額，指示基金保管機構依受益權單位數之比例分派予各受益人。清算餘額分配前，清算人應將前項清算及分配之方式向金管會申報及公告，並通知受益人，其內容包括清算餘額總金額、本基金受益權單位總數、每受益權單位可受分配之比例、清算餘額之給付方式及預定分配日期。清算程序終結後二個月內，清算人應將處理結果向金管會報備並通知受益人。
- (八) 本基金之清算，清算人除應公告外，並應分別通知受益人。關於清算之通知及分派剩餘財產之通知應依信託契約第卅一條規定送達至受益人名簿所載之地址。
- (九) 清算人應自清算終結申報金管會之日起，將各項簿冊及文件保存至少十年。

## 二十、受益人名簿

- (一) 經理公司及經理公司指定之事務代理機構，應依【受益憑證事務處理規則】，於其主營業所備置最新受益人名簿。
- (二) 前項受益人名簿，受益人得檢具利害關係證明文件指定範圍，隨時請求查閱或抄錄。

## 廿一、受益人會議

參見本公開說明書第 21 頁。

## 廿二、通知及公告

參見本公開說明書第 21~23 頁。

## 廿三、證券投資信託契約之修正 (第三十四條)

信託契約之修正應經經理公司及基金保管機構之同意，受益人會議為同意之決議，並經金管會之核准。但修正事項對受益人之權益無重大影響者，得不經受益人會議決議，但仍應經經理公司、基金保管機構同意，並經金管會之核准。

「依據證券投資信託及顧問法第二十條及證券投資信託事業管理規則第二十一條第一項規定，證券投資信託事業應於其營業處所及其基金銷售機構營業處所，或以其他經主管機關指定之其他方式備置證券投資信託契約，以供投資人查閱；證券投資信託事業應依投資人之請求，提供證券投資信託契約副本，並得收取工本費新臺幣壹百元。」

## 參、證券投資信託事業概況

### 一、事業簡介：

- (一) 設立日期：經理公司於中華民國八十一年九月二十六日設立  
 (二) 最近三年股本形成經過：

115年3月31日

年月	每股面額	核定股本		實收股本		來源
		股數	金額	股數	金額	
81.9 迄今	10 元	31,254,115	312,541,150	31,254,115	312,541,150	股東投資

### (三) 營業項目：

1. 發行受益憑證募集證券投資信託基金；
2. 運用證券投資信託基金從事證券投資及其相關商品之投資；
3. 接受客戶全權委託投資業務；
4. 證券投資顧問業務；
5. 其他經主管機關核准業務。

### (四) 沿革：

1. 最近五年度基金新產品之推出

115年3月31日

成立時間	基金名稱	基金規模 (新臺幣)
112/01/30	摩根新興科技基金 – 數位型	849,218,096
112/01/30	摩根亞洲基金 – 數位型	103,616,121
112/01/30	摩根全球創新成長基金 – 數位型 (新臺幣)	414,729,338
112/01/30	摩根台灣金磚基金 – 數位型	302,068,022
112/01/30	摩根中國 A 股基金 – 數位型 (新臺幣)	247,206,975
112/06/21	摩根東方科技基金 – 數位型	62,726,437
112/06/21	摩根大歐洲基金 – 數位型 (新臺幣)	70,004,272
112/06/21	摩根新興 35 基金 – 數位型	35,955,472
113/03/01	摩根龍揚基金 – 數位型	25,174,191
113/03/01	摩根絕對日本基金 – 數位型	145,910,708
113/06/27	摩根環球股票收益基金 – R 類型 (新臺幣)	4,875,187
113/08/27	摩根大美國領先收成多重資產基金 – 累積型 (新臺幣)	1,007,796,376
113/08/27	摩根大美國領先收成多重資產基金 – 月配息型 (新臺幣)	1,983,398,296
113/08/27	摩根大美國領先收成多重資產基金 – 月配息後收型 (新臺幣)	5,570,780,585
114/10/14	摩根大美國領先科技主動式 ETF 基金	1,662,345,236
115/03/31	摩根台灣鑫收益主動式 ETF 基金	2,593,950,000

成立時間	基金名稱	基金規模 (美元)
113/08/27	摩根大美國領先收成多重資產基金 – 累積型 (美元)	10,766,419.50
113/08/27	摩根大美國領先收成多重資產基金 – 月配息型 (美元)	23,373,949.10
113/08/27	摩根大美國領先收成多重資產基金 – 月配息後收型 (美元)	87,496,999.04

成立時間	基金名稱	基金規模 (人民幣)
113/08/27	摩根大美國領先收成多重資產基金 – 累積型 (人民幣)	30,475,214.52
113/08/27	摩根大美國領先收成多重資產基金 – 月配息型 (人民幣)	45,333,863.80
113/08/27	摩根大美國領先收成多重資產基金 – 月配息後收型 (人民幣)	245,078,356.50

2. 分公司設立：

為加強客戶服務於民國八十四年設立高雄及新竹分公司，八十五年成立台中分公司。新竹分公司於八十八年遷至桃園，成立桃園分公司；板橋分公司於八十九年成立，台南分公司於九十六年九月成立。(桃園分公司與台南分公司於一〇三年十二月三十一日撤銷，板橋分公司於一〇七年二月一日撤銷。)

3. 董事監察人或主要股東之移轉股權或更換情形：

- (1)85.11.23. 原主要股東啓阜建設工程股份有限公司，將持有之股份 1,500,000 股移轉予龍邦建設股份有限公司。
- (2)86.04.17 原主要股東香港商怡富基金管理公司，將持有之股份 7,500,000 股移轉予英屬西印度群島卡門島商怡富國際控股有限公司，因股數全部轉讓，故其指派代表人當選之董監事當然解任。
- (3)86.06.11. 原股東美商洛普萊斯基金管理公司，將持有之股份 7,200,000 股移轉予英屬西印度群島卡門島商怡富國際控股有限公司，其所指派代表人當選之董事當然解任。
- (4)86.06.11. 本公司自然人股東宋文琪，將持有之股份 875,000 股移轉予英屬西印度群島卡門島商怡富國際控股有限公司。
- (5)87.03.25 原股東龍邦建設股份有限公司，將持有之股份 3,000,000 股移轉予英屬西印度群島卡門島商怡富國際控股有限公司，其所指派代表人林欽焱當選之董事當然解任。
- (6)87.04.23 法人股東鼎營企業股份有限公司，將持有之股份 1,500,000 股移轉予英屬西印度群島卡門島商怡富國際控股有限公司。
- (7)87.06.05 本公司自然人股東宋文琪等 13 人，將其等持有之股份 240,000 股移轉予英屬西印度群島卡門島商怡富國際控股有限公司。
- (8)87.06.10 本公司自然人股東高桂卿、劉得鏘、黃俊傑 3 人，將其等所持有之股份 40,000 股移轉予英屬西印度群島卡門島商怡富國際控股有限公司。
- (9)87.06.12 本公司自然人股東林繼安，將持有之股份 15,000 股移轉予英屬西印度群島卡門島商怡富國際控股有限公司。
- (10)87.09.30 本公司法人股東太平洋新興股份有限公司，將持有之股份 3,000,000 股移轉予英屬西印度群島卡門島商怡富國際控股有限公司。
- (11)89.08.24 本公司法人股東英屬西印度群島卡門島商怡富國際控股有限公司，將持有之 23,370,000 股移轉予香港商怡富基金有限公司。
- (12)89.08.25 本公司法人股東華南商業銀行股份有限公司及鼎營企業股份有限公司，分別將所持有之均為 1,500,000 股移轉予香港商怡富基金有限公司。
- (13)89.09.13 本公司法人股東裕隆汽車製作股份有限公司，將所持有之 3,600,000 股移轉予香港商怡富基金有限公司。
- (14)90.05.30 本公司自然人股東蘇英孝，將持有之股份 1,000 股移轉予 JF ASEAN MANAGEMENT LIMITED。
- (15)90.05.30 本公司自然人股東侯明甫，將持有之股份 1,000 股移轉予 JF UNIT TRUST MANAGEMENT LIMITED。
- (16)90.05.30 本公司自然人股東許立慶，將持有之股份 7,000 股移轉予 JF INVESTOR SERVICES LIMITED。
- (17)90.05.30 本公司自然人股東宋文琪，將持有之股份 1,000 股移轉予 JFIM (KOREA) LIMITED。
- (18)90.05.30 本公司自然人股東李炳旺，將持有之股份 10,000 股移轉予 JF ASSET MANAGEMENT INTERNATIONAL LIMITED。

- (19)90.05.30 本公司自然人股東苗台生，將持有之股份 10,000 股移轉予 JF ASSET MANAGEMENT LIMITED。
- (20)91.05.06 本公司之股東 JF UNIT TRUST MANAGEMENT LIMITED，將持有之股份 1,000 股轉讓予股東 JF ASSET MANAGEMENT INTERNATIONAL LIMITED
- (21)94.05.05 本公司股東 JF Funds Limited 受讓下列股東所持有本公司之股份：  
 本公司股東 JF Asset Management Limited 所持有本公司之股份為 10,000 股；  
 本公司股東 JF Asset Management International Limited 所持有本公司之股份為 11,000 股；  
 本公司股東 JFIM (KOREA) Limited 所持有本公司之股份為 1,000 股；  
 本公司股東 JF Investor Services Limited 所持有本公司之股份為 7,000 股；  
 本公司股東 JF Asean Management Limited 所持有本公司之股份為 1,000 股；
- (22)98.01.16 本公司原法人股東 JPMorgan Funds (Asia) Limited 轉讓其全部持有股份三千萬股予美商 JPMorgan Asset Management (Asia) Inc.
- (23)102.11.1 本公司股東美商 JPMorgan Asset Management (Asia) Inc. 因原持有股份之摩根證券投資顧問(股)有限公司與本公司合併，取得本公司之股份 1,254,115 股。

4. 經營權之改變及其他重要紀事：無

## 二、事業組織：

(一) 股權分散情形：

1. 股東結構：各類股東之組合比例：

115 年 3 月 31 日

股東結構 數量	本國法人		本國 自然人	外國 機構	外國 個人	合計
	上市公司	其他法人				
人數	0	0	0	1	0	1
持有股數	0	0	0	31,254,115	0	31,254,115
持股比例 (%)	0	0	0	100	0	100

2. 主要股東名單：

115 年 3 月 31 日

主要股東名稱	股 份	持有股數	持股比例
美商 JPMorgan Asset Management (Asia) Inc.		31,254,115	100%

(二) 組織系統：經理公司之組織結構、員工人數及各主要部門所營業務

1. 摩根證券投資信託股份有限公司組織表及員工人數：

截至 115 年 3 月 31 日止，本公司員工總人數為 273 人。

115 年 3 月 31 日

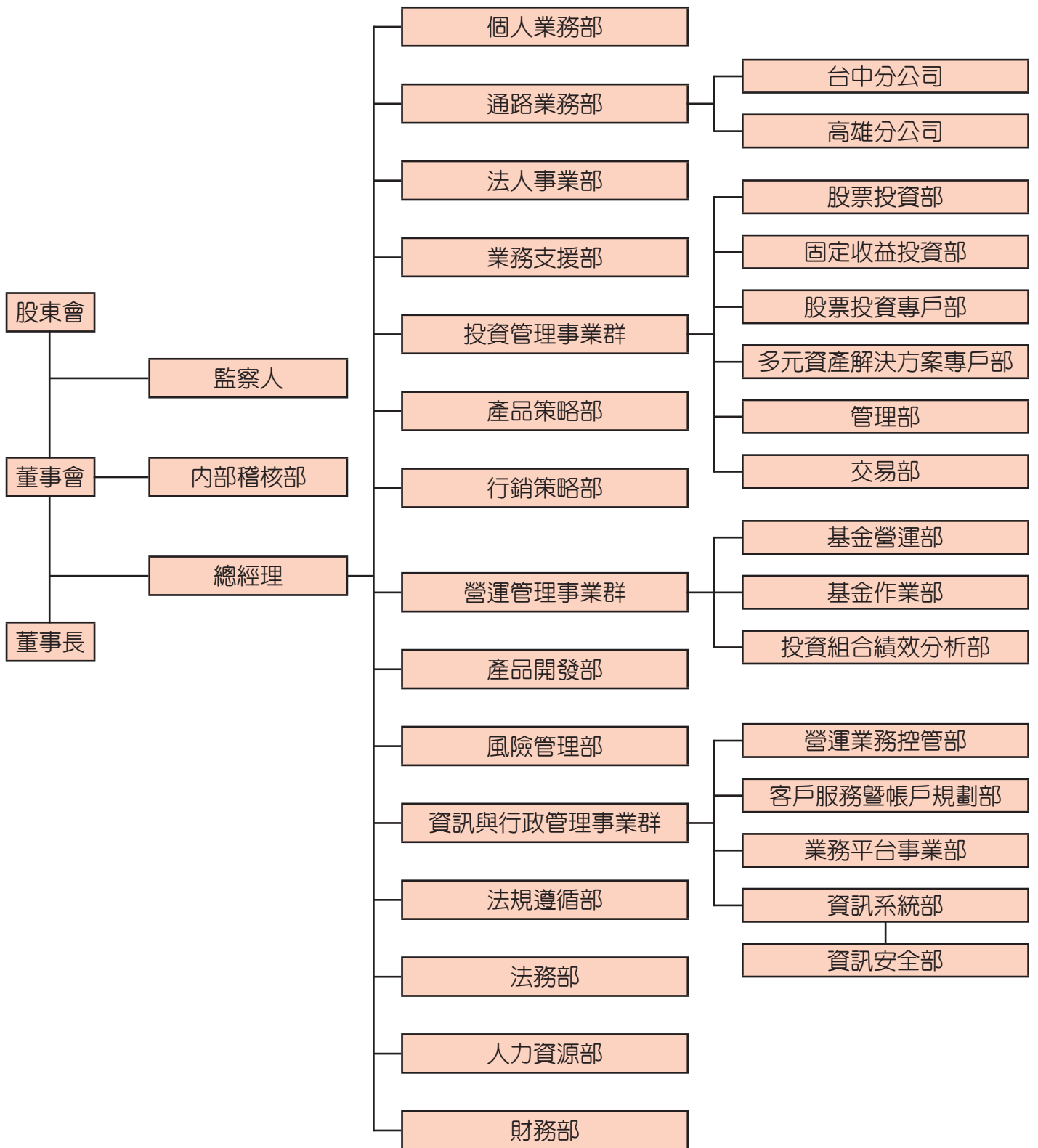

## 2. 各主要部門所營業務

- (1) 董事長：對內為股東會、董事會主席，對外代表公司，為公司負責人。
- (2) 總經理：統籌整個公司經營策略之規劃與營運方針之擬訂及執行。
- (3) 內部稽核部：查核、評估內部控制之適宜性，並定期彙整報表，提供管理階層參考。
- (4) 個人業務部：負責個人以及一般企業客戶之投資理財服務，根據客戶不同的投資需求、投資屬性與風險承擔能力，提供差異化的資產配置解決方案，並透過網站及數位工具提供及時市場訊息與產品資訊，協助客戶達成不同階段的財富目標。
- (5) 通路業務部：負責通路的基金銷售策略、業務活動規劃、新產品上架以及各類行銷專案推動與執行、業務開發、提供及時市場訊息以及產品教育訓練。
- (6) 法人事業部：全權委託業務之執行。
- (7) 業務支援部：支援各業務單位，包含高資產客戶業務部、數位業務部、通路業務部以及法人事業部之內部作業需求。
- (8) 投資管理事業群：國內外市場研究、政治、經濟環境分析、擬定投資策略與組合、執行投資決策、基金管理。
- (9) 產品策略部：產品策略規劃與產業競爭分析。
- (10) 行銷策略部：客戶端之產品溝通與行銷活動。
- (11) 營運管理事業群：主動並定期向受託基金後台帳務處理作業機構取得委外作業服務之報告說明，監督並管理委外機構之作業品質、聯繫保管銀行完成各項交易指示之執行以及投資證券交易帳戶之開立。旗下部門如下：
  - 基金營運部：依法向主管機關申報基金及全權委託帳戶之財務、稅務報告與配息相關事宜。
  - 基金作業部：基金申購、買回作業、基金募集作業規劃與執行、基金收益分配、受益憑證事務處理。
  - 投資組合績效分析部：提供投資組合績效報告予內外部作為投資參考與績效評估之依據。
- (12) 產品開發部：新基金募集申請、產品發展策略擬定、境內外基金產品規劃。
- (13) 風險管理部：投資風險、交易對手風險、流動性風險之辨識、衡量、監控、回應與報告。
- (14) 資訊與行政管理事業群：產業動態分析及業務發展規劃。旗下部門如下：
  - 營運業務控管部：依法規監控各項管理及作業流程。
  - 客戶服務暨帳戶規劃部：協助業務團隊於客戶端處理銷售活動流程、協助維護客戶關係，與後台合作處理來自客戶的需求。
  - 業務平臺事業部：AML KYC 審查作業、AML KYC 風險檢視與評估、洗錢防制交易監控、執行洗錢防制計畫和專案；製作客戶提案 / 需求建議書；製作相關帳戶報告；負責建立與制定基金產品之相關控管制度及監督方法和程序；提供內部商業智能分析和技術平台，以利資料導向的決策和長期策略性成長。
  - 資訊系統部：系統維護與開發。
  - 資訊安全部：辦理資訊安全之相關事宜。
- (15) 法規遵循部：綜理本公司法令遵循事務，負責督導法令遵循制度之規劃、管理及執行，並監督相關業務管理政策與程序符合法令及主管機關監管規定，同時督導公司洗錢及資恐風險的辨識、評估與監控及落實洗錢防制及打擊資恐相關作業之規劃與執行。
- (16) 法務部：訴訟或非訴訟案件之諮詢與處理；各類中英契約之研擬及審閱；法律意見諮詢；其他公司應辦法律事務。
- (17) 人力資源部：員工甄選、績效考核、升遷、派任。人事規章、制度擬定。
- (18) 財務部：會計、稅務、預算事務處理。

(三) 總經理、副總經理及各單位主管之姓名、就任日期、持有經理公司之股份數額及比例、主要經(學)歷、目前兼任其他公司之職務：

摩根證券投資信託股份有限公司  
總經理、副總經理及各單位主管資料

115年3月31日

職稱	姓名	就任日期	持有本公司股份		主要經(學)歷	目前兼任其他公司之職務
			股數 (千股)	持股比 率(%)		
總經理	潘怡如	114/11/13	無	無	臺灣大學財務金融所 現任摩根證券投資信託(股)總經理 現任摩根證券投資信託(股)資訊與行政管理事業部執行董事 曾任摩根證券投信客戶服務部執行董事 曾任摩根證券通路客戶業務部副總經理 曾任摩根富林明投顧通路客戶業務部協理 曾任日盛投信行銷處課長	無
董事 總經理	杜沛	112/03/01	無	無	臺灣大學財務金融系 現任摩根證券投資信託(股)股票投資部 董事總經理 曾任摩根士丹利亞洲有限公司 Research Associate	無
執行董事	郭世宗	112/03/27	無	無	銘傳大學管理學碩士 現任摩根證券投資信託(股)固定收益投資部執行董事 曾任荷銀證券投資信託(股)固定收益資產管理部經理 曾任致和證券(股)債券部副理	無
執行董事	楊謹嘉	112/10/02	無	無	政治大學企業管理碩士 現任摩根證券投資信託(股)多元資產解決方案專戶部執行董事 曾任富達投顧法人業務 曾任寶來投信投資顧問處副理 曾任元大投信企劃部產品策略組高等專員 曾任中國信託理財規劃部理財二科襄理	無
執行董事	張銘洲	101/02/01	無	無	輔仁大學國貿與金融學系 現任摩根證券投資信託(股)交易部執行董事 曾任怡富投信交易部襄理 曾任金鼎證券國際部科員	無
執行董事	劉玲君	107/02/01	無	無	美國德州州立大學商業管理碩士 現任摩根證券投資信託(股)產品策略部執行董事 曾任元大投信企劃網銀部專員	無
執行董事	范文華	107/02/01	無	無	喬治華盛頓大學企管碩士 現任摩根證券投資信託(股)行銷策略部執行董事 曾任富達證券行銷企劃部主管 曾任天達投顧行銷企劃部主管	無

職稱	姓名	就任日期	持有本公司股份		主要經(學)歷	目前兼任其他公司之職務
			股數 (千股)	持股比 率(%)		
董事 總經理	張敬杰	108/08/01	無	無	University of California Berkeley, Economics 現任摩根證券投資信託(股)通路業務部 董事總經理 曾任摩根證券(股)通路客戶業務部副總 經理 曾任摩根證券投資顧問(股)通路客戶業 務部經理	無
執行董事	朱宥澄	109/03/10	無	無	University of Queensland, International Hospitality and Tourism Management 現任摩根證券投資信託(股)業務支援部 執行董事 曾任怡安班陶氏保險經紀人(股)銀行保 險部業務專員	無
執行董事	陳佳欣	112/09/07	無	無	國立中央大學財務金融所 現任摩根證券投資信託(股)法規遵循部 執行董事 曾任東亞銀行法令遵循部副總經理 曾任滙豐(台灣)商業銀行股份有限公司 法令遵循處資深副總裁	無
執行董事	黃筑健	114/06/26	無	無	東吳大學會計系 現任摩根證券投資信託(股)營運業務控 管部執行董事 曾任摩根證券投資信託(股)營運風險管 理部執行董事 曾任花旗(台灣)商業銀行 Internal Audit, Vice President 曾任星展(台灣)商業銀行 Audit, Vice President 曾任澳盛(台灣)商業銀行稽核室經理	無
執行董事	柯晴芬	101/02/01	無	無	東吳大學企業管理學系 現任摩根證券投資信託(股)財務部執行 董事	無
執行董事	許筱佳	110/02/01	無	無	Bentley College, Master of Science 現任摩根證券投資信託(股)營運管理事 業群執行董事 曾任 JPMorgan Chase & Co., Client Support, Executive Director	無
副總經理	黃心儀	111/08/01	無	無	政治大學歷史系 現任摩根證券投資信託(股)基金作業部 副總經理 曾任瀚亞證券投資信託(股)基金股務部 資深經理	無

職稱	姓名	就任日期	持有本公司股份		主要經(學)歷	目前兼任其他公司之職務
			股數 (千股)	持股比 率(%)		
執行董事	劉曉樺	109/11/23	無	無	University of London, Master of Science 現任摩根證券投資信託(股)產品開發部執行董事 曾任滙豐中華證券投資信託(股)產品研發暨管理部協理 曾任遠智證券(股)商品企劃部經理	摩根基金(亞洲)有限公司(JPMorgan Funds (Asia) Limited)之產品開發團隊資深成員
副總經理	林政雄	111/11/29	無	無	銘傳大學資訊管理系 現任摩根證券投資信託(股)台中分公司副總經理(分公司經理人) 曾任滙豐(台灣)商業銀行(股)個人金融暨財富管理事業處銀行業務分處台中分行財富管理理財業務經理	無
副總經理	李心滢	107/12/01	無	無	屏東科技大學財務金融所 現任摩根證券投資信託(股)高雄分公司副總經理(分公司經理人) 曾任富蘭克林證券投資顧問(股)投資顧問部資深副理	無
副總經理	張文慧	113/03/01	無	無	Oxford Brookes University, Accounting and Finance 現任摩根證券投資信託(股)股票投資部副總經理 曾任元大證券資深分析及非科技業研究部主管	無
副總經理	陳俞勳	113/06/01	無	無	政治大學會計學系商學碩士 現任摩根證券投資信託(股)管理部副總經理 曾任安侯建業聯合會計師事務所審計專業II組經理	無
執行董事	曹詠婷	114/02/01	無	無	Pepperdine University, Master of Business Administration 現任摩根證券投資信託(股)客戶服務暨帳戶規劃部執行董事 曾任摩根證券投資信託(股)客戶服務暨帳戶規劃部副總經理 曾任香港商國際奧思公司行銷業務部業務發展經理	無
副總經理	涂孟婷	114/03/24	無	無	State University of New York, Master of Business Administration 現任摩根證券投資信託(股)基金營運部副總經理 曾任摩根大通證券(股)公司有價證券交割部副總經理 曾任美商摩根大通銀行(股)台北分公司證券保管部副總經理	無

職稱	姓名	就任日期	持有本公司股份		主要經(學)歷	目前兼任其他公司之職務
			股數 (千股)	持股比 率(%)		
副總經理	安 荃	114/06/26	無	無	Kelley School of Business   Indiana University, Master of Science in Information System 現任摩根證券投資信託(股)風險管理部副總經理 曾任宏利證券投資信託(股)風險管理部協理 曾任滙豐證券投資信託(股)營運風險管理協理	無
副總經理	陳俞丞	114/09/19	無	無	臺灣大學會計研究所 現任摩根證券投資信託(股)內部稽核部副總經理 曾任花旗(台灣)商業銀行稽核部副總經理 曾任 Friedman LLP Audit Senior Manager	無
執行董事	鄭聖諺	114/11/20	無	無	政治大學風險管理與保險學系 現任摩根證券投資信託(股)法人事業部執行董事 曾任 JPM Funds (Asia) Limited, Executive Director 曾任貝萊德投信(股)公司協理	無

(四) 董事及監察人之姓名、選任日期、任期、選任時及現在持有證券投資信託事業股份數額及比例、主要經(學)歷：

摩根證券投資信託股份有限公司董事及監察人資料

115年3月31日

職稱	姓名	指派生效日期	任期屆滿日	選任時持有本公司股份		現在持有本公司股份		主要經(學)歷	備註
				股數	持股比率	股數	持股比率		
董事長	唐德瑜	113.01.24	116.01.23	31,254,115	100%	31,254,115	100%	北京大學高級管理人員工商管理碩士 現任摩根證券投資信託(股)公司董事長	美商 JPMorgan Asset Management (Asia) Inc. 之代表人
監察人	潘紅玲	113.01.24	116.01.23	31,254,115	100%	31,254,115	100%	Bachelor of Business Administration from The Chinese University of Hong Kong 現任 JPMORGAN ASSET MANAGEMENT (ASIA PACIFIC) LIMITED Executive Director	美商 JPMorgan Asset Management (Asia) Inc. 之代表人
董事	吳擎天	113.01.24	116.01.23	31,254,115	100%	31,254,115	100%	University of York, England Degree: Politics 現任 JPMORGAN ASSET MANAGEMENT (ASIA PACIFIC) LIMITED Managing Director	美商 JPMorgan Asset Management (Asia) Inc. 之代表人
董事	葉鴻儒	113.01.24	116.01.23	31,254,115	100%	31,254,115	100%	國立臺灣大學財務金融系 現任摩根證券投資信託(股)股票投資部 執行董事	美商 JPMorgan Asset Management (Asia) Inc. 之代表人
董事	潘怡如	113.01.24	116.01.23	31,254,115	100%	31,254,115	100%	臺灣大學財務金融所 現任摩根證券投資信託(股)總經理；資訊與行政管理事業部 執行董事	美商 JPMorgan Asset Management (Asia) Inc. 之代表人
董事	劉玲君	113.01.24	116.01.23	31,254,115	100%	31,254,115	100%	美國德州州立大學商業管理碩士 現任摩根證券投資信託(股)產品策略部 執行董事	美商 JPMorgan Asset Management (Asia) Inc. 之代表人
董事	張敬杰	115.03.24	116.01.23	31,254,115	100%	31,254,115	100%	University of California Berkeley, Economics 現任摩根證券投資信託(股)通路業務部 董事總經理	美商 JPMorgan Asset Management (Asia) Inc. 之代表人

註：以上各董事、監察人均為法人股東代表

### 三、利害關係公司揭露：

- (一) 與證券投資信託事業具有公司法第六章之一所定關係者。
- (二) 證券投資信託事業董事、監察人或綜合持股達百分之五以上之股東。
- (三) 前日人員或證券投資信託事業經理人與該公司董事、監察人、經理人或持有已發行股份百分之十以上股東為同一人或具有配偶關係者。

#### 摩根證券投資信託股份有限公司與其利害關係公司資料

115年3月31日

名稱	與本投信公司之關係
美商 JPMorgan Asset Management (Asia) Inc.	持有本公司股份達 5% 以上
JPMorgan Funds	本公司董事與該公司之董事為同一人
JPMorgan Investment Funds	本公司董事與該公司之董事為同一人
JPMorgan Liquidity Funds	本公司董事與該公司之董事為同一人
GIM Portfolio Strategies Funds	本公司董事與該公司之董事為同一人
GIM Specialist Investment Funds	本公司董事與該公司之董事為同一人
US - JPMorgan Asset Management (Asia) Inc.	本公司董事與該公司之董事為同一人
BVI - JPMorgan Investor Services (Asia) Limited	本公司董事與該公司之董事為同一人
Hong Kong - JPMorgan Asset Management (Asia Pacific) Limited	本公司董事與該公司之董事為同一人
Hong Kong - JPMorgan Funds (Asia) Limited	本公司董事與該公司之董事為同一人
China - JPMorgan Asset Management (China) Company Limited	本公司董事與該公司之董事為同一人
Chelmsford City Football Club Limited	本公司董事與該公司之董事為同一人
Chelmsford City Football Club Holdings Limited	本公司董事與該公司之董事為同一人
Chelmsford City Football Club Events Limited	本公司董事與該公司之董事為同一人
The Shammy Limited	本公司董事與該公司之董事為同一人
Life After Professional Sports Ltd	本公司董事或其配偶持股超過 10% 之公司

### 四、營運情形：

- (一) 經理公司經理其他基金之名稱、成立日、受益權單位數、淨資產金額及每單位淨資產價值：

#### 摩根證券投資信託股份有限公司經理其他基金資料

115年3月31日

基金名稱	成立日	受益權單位數 (千個)	淨資產金額 (新臺幣千元)	每單位淨值 (新臺幣元)
摩根台灣增長基金	83.04.07	15,675.30	2,026,649	129.29
摩根新興日本基金	84.01.21	21,746.63	873,138	40.15
摩根新興科技基金 - 一般型	84.03.23	47,887.09	14,201,557	296.56
摩根新興科技基金 - 數位型	112.01.30	25,135.95	849,218	33.79
摩根亞洲基金 - 一般型	84.10.18	53,380.89	4,514,531	84.57
摩根亞洲基金 - 數位型	112.01.30	7,281.45	103,616	14.23
摩根第一貨幣市場	85.10.15	234,553.28	3,727,081	15.8901
摩根龍揚基金 - 累積型	86.01.29	119,034.48	6,077,633	51.06
摩根龍揚基金 - 數位型	113.03.01	1,671.38	25,174	15.06
摩根東方科技基金 - 累積型	86.09.08	65,126.31	4,071,547	62.52
摩根東方科技基金 - 數位型	112.06.21	3,909.11	62,726	16.05
摩根大歐洲基金 - 累積型	87.06.01	157,698.23	4,778,258	30.3
摩根大歐洲基金 - 數位型	112.06.21	4,673.03	70,004	14.98
摩根中小基金	87.08.19	23,504.88	2,411,987	102.62
摩根平衡基金	89.09.28	61,875.92	4,954,452	80.07
摩根全球平衡基金	92.12.09	44,941.20	773,859	17.2194

基金名稱	成立日	受益權單位數(千個)	淨資產金額(新臺幣千元)	每單位淨值(新臺幣元)
摩根全球創新成長基金 – 累積型 (新臺幣)	93.11.12	114,979.97	3,028,951	26.34
摩根全球創新成長基金 – 數位型 (新臺幣)	112.01.30	23,821.59	414,729	17.41
摩根亞太高息平衡基金 – 累積型	94.05.23	29,372.34	519,442	17.6847
摩根亞太高息平衡基金 – 季配息型	101.03.05	6,869.67	74,364	10.825
摩根絕對日本基金 – 累積型	95.04.04	60,472.77	1,292,321	21.37
摩根絕對日本基金 – 數位型	113.03.01	11,295.58	145,911	12.92
摩根新興 35 基金 – 累積型	95.07.25	264,279.73	5,358,045	20.27
摩根新興 35 基金 – 數位型	112.06.21	2,413.67	35,955	14.9
摩根新絲路基金	97.01.25	47,194.68	565,499	11.98
摩根東方內需機會基金	97.06.25	36,658.09	967,786	26.4
摩根金龍收成基金	97.09.22	16,573.98	565,574	34.12
摩根中國亮點基金	98.12.01	107,443.08	1,556,302	14.48
摩根台灣金磚基金 – 累積型	99.02.02	63,950.60	5,532,676	86.51
摩根台灣金磚基金 – 機構法人型	107.07.17	0.00	0	10
摩根台灣金磚基金 – 數位型	112.01.30	10,742.25	302,068	28.12
摩根新金磚五國基金	99.07.20	52,884.28	716,515	13.55
摩根總收益組合基金 – 累積型	99.12.20	99,038.40	1,166,178	11.775
摩根總收益組合基金 – 月配息型	101.11.01	7,334.32	58,049	7.9147
摩根亞洲總合非投資等級債券基金 – 累積型 (新臺幣)	100.09.29	26,693.57	268,977	10.0765
摩根亞洲總合非投資等級債券基金 – 月配息型 (新臺幣)	100.09.29	164,438.97	710,790	4.3225
摩根中國 A 股基金 – 累積型 (新臺幣)	102.06.26	339,725.18	6,896,907	20.3
摩根中國 A 股基金 – 數位型 (新臺幣)	112.01.30	23,143.20	247,207	10.68
摩根泛亞太股票入息基金 – 累積型 (新臺幣)	103.06.19	9,703.58	183,237	18.88
摩根泛亞太股票入息基金 – 月配息型 (新臺幣)	103.06.19	28,473.48	339,212	11.91
摩根多元入息成長基金 – 累積型 (新臺幣)	103.10.15	264,631.46	3,687,266	13.9336
摩根多元入息成長基金 – 月配息型 (新臺幣)	103.10.15	256,463.84	2,059,525	8.0305
摩根新興雙利平衡基金 – 累積型 (新臺幣)	104.04.17	7,786.78	117,630	15.1064
摩根新興雙利平衡基金 – 月配息型 (新臺幣)	104.04.17	16,963.65	163,677	9.6487
摩根中國雙息平衡基金 – 累積型 (新臺幣)	104.08.25	43,738.22	669,616	15.3096
摩根中國雙息平衡基金 – 月配息型 (新臺幣)	104.08.25	88,913.83	888,266	9.9902
摩根環球股票收益基金 – 累積型 (新臺幣)	105.03.29	74,938.95	1,516,664	20.24
摩根環球股票收益基金 – 月配息型 (新臺幣)	105.03.29	86,723.67	1,081,783	12.47
摩根環球股票收益基金 – R 類型 (新臺幣)	113.06.27	423.72	4,875	11.51
摩根大美國領先收成多重資產基金 – 累積型 (新臺幣)	113.08.27	98,326.60	1,007,796	10.25
摩根大美國領先收成多重資產基金 – 月配息型 (新臺幣)	113.08.27	218,600.65	1,983,398	9.07
摩根大美國領先收成多重資產基金 – 月配息後收型 (新臺幣)	113.08.27	614,038.19	5,570,781	9.07
摩根大美國領先科技主動式 ETF 基金	114.10.14	122,117.00	1,662,345	13.61
摩根台灣鑫收益主動式 ETF 基金	115.03.31	259,395.00	2,593,950	10

基金名稱	成立日	受益權單位數(千個)	淨資產金額(美元千元)	每單位淨值(美元)
摩根亞洲總合非投資等級債券基金 – 月配息型 (美元)	103.03.13	107.26	548	5.1067
摩根泛亞太股票入息基金 – 月配息型 (美元)	103.06.19	159.95	1,790	11.19
摩根多元入息成長基金 – 月配息型 (美元)	103.10.15	727.43	6,923	9.5165
摩根新興雙利平衡基金 – 月配息型 (美元)	104.04.17	23.82	240	10.0944
摩根中國 A 股基金 – 累積型 (美元)	104.10.20	5,925.71	91,072	15.37
摩根環球股票收益基金 – 月配息型 (美元)	105.03.29	270.58	3,359	12.41
摩根中國雙息平衡基金 – 月配息型 (美元)	106.10.11	1,406.92	12,283	8.7307
摩根多元入息成長基金 – 累積型 (美元)	107.05.11	148.65	2,073	13.9448
摩根總收益組合基金 – 累積型 (美元)	109.02.20	21.78	240	11.0074
摩根全球創新成長基金 – 累積型 (美元)	109.12.28	296.98	3,590	12.09
摩根大美國領先收成多重資產基金 – 累積型 (美元)	113.08.27	1,016.74	10,766	10.59
摩根大美國領先收成多重資產基金 – 月配息型 (美元)	113.08.27	2,483.61	23,374	9.41
摩根大美國領先收成多重資產基金 – 月配息後收型 (美元)	113.08.27	9,297.15	87,497	9.41

基金名稱	成立日	受益權單位數(千個)	淨資產金額(新臺幣千元)	每單位淨值(新臺幣元)
摩根多元入息成長基金 – 月配息型 (人民幣)	103.10.15	23,906.74	231,339	9.6767
摩根泛亞太股票入息基金 – 月配息型 (人民幣)	103.10.20	1,051.00	11,957	11.38
摩根亞洲總合非投資等級債券基金 – 月配息型 (人民幣)	104.01.07	867.68	4,854	5.5941
摩根新興雙利平衡基金 – 月配息型 (人民幣)	104.04.17	548.48	5,635	10.2737
摩根中國雙息平衡基金 – 累積型 (人民幣)	104.08.25	3,459.85	61,305	17.7189
摩根中國雙息平衡基金 – 月配息型 (人民幣)	104.08.25	12,349.97	136,627	11.063
摩根環球股票收益基金 – 月配息型 (人民幣)	105.03.29	1,793.13	22,044	12.29
摩根大美國領先收成多重資產基金 – 累積型 (人民幣)	113.08.27	2,997.68	30,475	10.17
摩根大美國領先收成多重資產基金 – 月配息型 (人民幣)	113.08.27	5,028.43	45,334	9.02
摩根大美國領先收成多重資產基金 – 月配息後收型 (人民幣)	113.08.27	27,183.62	245,078	9.02

(二) 經理公司最近二年度之會計師查核報告、資產負債表、損益表及股東權益變動表：

**摩根證券投資信託股份有限公司**  
**財務報告暨會計師查核報告**  
**民國 114 年度及 113 年度**

**公司地址：臺北市信義區松智路 1 號 20 樓**

**電話：(02)8726-8686**

## 會計師查核報告

(115) 財審報字第 25005318 號

摩根證券投資信託股份有限公司 公鑒：

### 查核意見

摩根證券投資信託股份有限公司民國 114 年及 113 年 12 月 31 日之資產負債表，暨民國 114 年及 113 年 1 月 1 日至 12 月 31 日之綜合損益表、權益變動表、現金流量表，以及財務報表附註（包含重大會計政策彙總），業經本會計師查核竣事。

依本會計師之意見，上開財務報表在所有重大方面係依照金融監督管理委員會認可並發布生效之國際財務報導準則、國際會計準則、解釋及解釋公告及金管證投字第 1010053706 號函編製，足以允當表達摩根證券投資信託股份有限公司民國 114 年及 113 年 12 月 31 日之財務狀況，暨民國 114 年及 113 年 1 月 1 日至 12 月 31 日之財務績效與現金流量。

### 查核意見之基礎

本會計師係依照會計師受託查核簽證財務報表規則及中華民國審計準則執行查核工作。本會計師於該等準則下之責任將於會計師查核財務報表之責任段進一步說明。本會計師所隸屬事務所受獨立性規範之人員已依中華民國會計師職業道德規範，與摩根證券投資信託股份有限公司保持超然獨立，並履行該規範之其他責任。本會計師相信已取得足夠及適切之查核證據，以作為表示查核意見之基礎。

### 關鍵查核事項

關鍵查核事項係指依本會計師之專業判斷，對摩根證券投資信託股份有限公司民國 114 年度財務報表之查核最為重要之事項。該等事項已於查核財務報表整體及形成查核意見之過程中予以因應，本會計師並不對該等事項單獨表示意見。

## 證券投資信託業務經理費及銷售基金收入

### 事項說明

有關證券投資信託業務經理費及銷售基金收入認列之會計政策，請詳財務報表附註四(十七)：證券投資信託業務經理費及銷售基金收入之會計項目說明，請詳財務報表附註六(十二)，民國 114 年度證券投資信託業務經理費及銷售費收入金額為 \$6,117,462,837。

摩根證券投資信託股份有限公司經理所募集之證券投資信託基金收取之經理費及銷售基金收入係依各證券投資信託契約及總代理合約等計列，由於金額重大，對財務報表有重大影響，因此本會計師將證券投資信託業務經理費及銷售基金收入列為關鍵查核事項。

### 因應之查核程序

本會計師對上開關鍵查核事項所敘明之特定層面執行之因應程序彙列如下：

1. 取得並瞭解及評估摩根證券投資信託股份有限公司針對證券投資信託業務經理費及銷售基金收入認列之作業程序。
2. 抽樣檢查權責主管對證券投資信託業務經理費及銷售基金收入提列暨核准之控制。
3. 抽樣檢查管理費率核符證券投資信託契約、抽樣重新計算經理費及銷售基金收入之正確性及抽樣發函詢證並驗證其入帳之正確性。

### **其他事項 – 重要查核說明**

依金管證投字第 1130385003 號規定額外查核說明事項詳重要查核說明。

## 管理階層與治理單位對財務報表之責任

管理階層之責任係依照金融監督管理委員會認可並發布生效之國際財務報導準則、國際會計準則、解釋及解釋公告及金管證投字第 1010053706 號函編製允當表達之財務報表，且維持與財務報表編製有關之必要內部控制，以確保財務報表未存有導因於舞弊或錯誤之重大不實表達。

於編製財務報表時，管理階層之責任亦包括評估摩根證券投資信託股份有限公司繼續經營之能力、相關事項之揭露，以及繼續經營會計基礎之採用，除非管理階層意圖清算摩根證券投資信託股份有限公司或停止營業，或除清算或停業外別無實際可行之其他方案。

摩根證券投資信託股份有限公司之治理單位(含監察人)負有監督財務報導流程之責任。

## 會計師查核財務報表之責任

本會計師查核財務報表之目的，係對財務報表整體是否存在導因於舞弊或錯誤之重大不實表達取得合理確信，並出具查核報告。合理確信係高度確信，惟依照中華民國審計準則執行之查核工作無法保證必能偵出財務報表存有之重大不實表達。不實表達可能導因於錯誤或舞弊。如不實表達之個別金額或彙總數可合理預期將影響財務報表使用者所作之經濟決策，則被認為具有重大性。

本會計師依照中華民國審計準則查核時，運用專業判斷及專業懷疑。本會計師亦執行下列工作：

1. 辨認並評估財務報表導因於舞弊或錯誤之重大不實表達風險；對所評估之風險設計及執行適當之因應對策；並取得足夠及適切之查核證據以作為查核意見之基礎。因舞弊可能涉及共謀、偽造、故意遺漏、不實聲明或踰越內部控制，故未偵出導因於舞弊之重大不實表達之風險高於導因於錯誤者。
2. 對與查核攸關之內部控制取得必要之瞭解，以設計當時情況下適當之查核程序，惟其目的非對摩根證券投資信託股份有限公司內部控制之有效性表示意見。

3. 評估管理階層所採用會計政策之適當性，及其所作會計估計與相關揭露之合理性。
4. 依據所取得之查核證據，對管理階層採用繼續經營會計基礎之適當性，以及使摩根證券投資信託股份有限公司繼續經營之能力可能產生重大疑慮之事件或情況是否存在重大不確定性，作出結論。本會計師若認為該等事件或情況存在重大不確定性，則須於查核報告中提醒財務報表使用者注意財務報表之相關揭露，或於該等揭露係屬不適當時修正查核意見。本會計師之結論係以截至查核報告日所取得之查核證據為基礎。惟未來事件或情況可能導致摩根證券投資信託股份有限公司不再具有繼續經營之能力。
5. 評估財務報表 ( 包括相關附註 ) 之整體表達、結構及內容，以及財務報表是否允當表達相關交易及事件。

本會計師從與治理單位溝通之事項，包括所規劃之查核範圍及時間，以及重大查核發現 ( 包括於查核過程中所辨認之內部控制顯著缺失 )。

本會計師從與治理單位溝通之事項中，決定對摩根證券投資信託股份有限公司民國 114 年度財務報表查核之關鍵查核事項。本會計師於查核報告中敘明該等事項，除非法令不允許公開揭露特定事項，或在極罕見情況下，本會計師決定不於查核報告中溝通特定事項，因可合理預期此溝通所產生之負面影響大於所增進之公眾利益。

資 誠 聯 合 會 計 師 事 務 所

會計師 鄧栢如



中 華 民 國 115 年 3 月 24 日

摩根證券投資信託股份有限公司

資產負債表

民國 114 年及 113 年 12 月 31 日

單位：新台幣元

資 產	附 註	114 年 12 月 31 日		113 年 12 月 31 日	
		金 額	%	金 額	%
<b>流動資產</b>					
現金及約當現金	六(一)及七(二)	\$ 2,749,039,216	39	\$ 3,967,963,391	60
透過損益按公允價值衡量之金融資產 – 流動	六(二)及七(二)	204,491,071	3	169,237,040	3
應收款項	六(三)及七(二)	729,199,575	10	607,155,927	9
預付款項		6,840,468	–	6,958,202	–
<b>流動資產合計</b>		<b>3,689,570,330</b>	<b>52</b>	<b>4,751,314,560</b>	<b>72</b>
<b>非流動資產</b>					
不動產及設備	六(四)	63,161,549	1	84,391,312	1
使用權資產	六(五)	770,748,321	11	163,911,098	3
遞延所得稅資產	六(十六)	83,250,215	1	70,518,531	1
其他非流動資產	六(六)	2,532,537,510	35	1,485,556,185	23
<b>非流動資產合計</b>		<b>3,449,697,595</b>	<b>48</b>	<b>1,804,377,126</b>	<b>28</b>
<b>資產總計</b>		<b>\$ 7,139,267,925</b>	<b>100</b>	<b>\$ 6,555,691,686</b>	<b>100</b>
負債及權益					
<b>流動負債</b>					
應付費用	六(七)及七(二)	\$ 1,376,312,099	20	\$ 1,142,003,610	17
本期所得稅負債		53,472,904	1	98,182,373	2
其他流動負債		13,590,428	–	16,450,697	–
租賃負債 – 流動		89,256,358	1	70,695,773	1
<b>流動負債合計</b>		<b>1,532,631,789</b>	<b>22</b>	<b>1,327,332,453</b>	<b>20</b>
<b>非流動負債</b>					
租賃負債 – 非流動		697,290,993	10	101,773,776	2
應付離職準備金	六(六)	133,043,983	2	115,702,152	2
員工福利負債準備	六(八)	18,056,256	–	25,883,954	–
遞延所得稅負債	六(十六)	30,324,422	–	42,428,448	1
<b>負債總計</b>		<b>2,411,347,443</b>	<b>34</b>	<b>1,613,120,783</b>	<b>25</b>
<b>權益</b>					
普通股股本	六(九)	312,541,150	4	312,541,150	5
資本公積	六(十)	112,308,774	1	112,249,399	1
保留盈餘	六(十一)				
法定盈餘公積		326,044,516	5	326,044,516	5
特別盈餘公積		507,678,406	7	507,678,406	8
未分配盈餘		3,469,347,636	49	3,684,057,432	56
<b>權益總計</b>		<b>4,727,920,482</b>	<b>66</b>	<b>4,942,570,903</b>	<b>75</b>
<b>負債及權益總計</b>		<b>\$ 7,139,267,925</b>	<b>100</b>	<b>\$ 6,555,691,686</b>	<b>100</b>

後附財務報表附註為本財務報告之一部分，請併同參閱。

負責人：



經理人：



主辦會計：



  
 摩根證券投資信託股份有限公司  
 綜合損益表  
 民國 114 年及 113 年 1 月 1 日至 12 月 31 日

單位：新台幣元

項目	附註	114 年 度		113 年 度	
		金 額	%	金 額	%
營業收入	六(十二)及七(二)	\$ 6,607,135,949	100	\$ 5,503,415,271	100
營業費用	六(十三)(十四) (十五)及七(二)	( 6,026,537,642 )	( 91 )	( 4,767,748,529 )	( 87 )
營業利益		580,598,307	9	735,666,742	13
營業外收入及支出					
利息收入	七(二)	7,790,302	-	5,413,439	-
利息費用	六(五)	( 5,195,798 )	-	( 3,841,042 )	-
離職準備金損益	六(六)	9,078,252	-	5,808,487	-
透過損益按公允價值衡量之金融資產	六(二)				
淨損益		35,122,173	1	12,911,767	1
其他收入		6,182,972	-	4,238,384	-
兌換損益		( 64,504,256 )	( 1 )	67,437,484	1
營業外收入及支出合計		( 11,526,355 )	-	91,968,519	2
稅前淨利		569,071,952	9	827,635,261	15
所得稅費用	六(十六)	( 100,884,018 )	( 2 )	( 163,283,206 )	( 3 )
本期淨利		\$ 468,187,934	7	\$ 664,352,055	12
其他綜合損益					
不重分類至損益之項目					
確定福利計畫之再衡量數	六(八)	\$ 5,866,000	-	( \$ 28,151,000 )	-
與不重分類之項目相關之所得稅	六(十六)	( 1,173,200 )	-	5,630,200	-
本期其他綜合損益(稅後淨額)		\$ 4,692,800	-	( \$ 22,520,800 )	-
本期綜合損益總額		\$ 472,880,734	7	\$ 641,831,255	12
基本及稀釋每股盈餘		\$ 14.98		\$ 21.26	

後附財務報表附註為本財務報告之一部分，請併同參閱

負責人：



經理人：



主辦會計：



摩根證券投資信託股份有限公司

權益變動表

民國 114 年及 113 年 1 月 1 日至 12 月 31 日

單位：新台幣元

	保 留 盈 餘				合 計
	普 通 股 股 本	資 本 公 積	法 定 盈 餘 公 積	特 別 盈 餘 公 積	
<b>113 年度</b>					
113 年 1 月 1 日餘額	\$ 312,541,150	\$ 112,339,800	\$ 326,044,516	\$ 507,678,406	\$ 4,988,420,579
本期淨利	-	-	-	-	664,352,055
本期其他綜合損益	-	-	-	-	( 22,520,800 )
本期綜合損益總額	-	-	-	-	641,831,255
現金股利	-	-	-	-	( 687,590,530 )
股份基礎給付	-	( 90,401 )	-	-	( 90,401 )
113 年 12 月 31 日餘額	\$ 312,541,150	\$ 112,249,399	\$ 326,044,516	\$ 507,678,406	\$ 4,942,570,903
<b>114 年度</b>					
114 年 1 月 1 日餘額	\$ 312,541,150	\$ 112,249,399	\$ 326,044,516	\$ 507,678,406	\$ 4,942,570,903
本期淨利	-	-	-	-	468,187,934
本期其他綜合損益	-	-	-	-	4,692,800
本期綜合損益總額	-	-	-	-	472,880,734
現金股利	-	-	-	-	( 687,590,530 )
股份基礎給付	-	59,375	-	-	59,375
114 年 12 月 31 日餘額	\$ 312,541,150	\$ 112,308,774	\$ 326,044,516	\$ 507,678,406	\$ 4,727,920,482

後附財務報表附註為本財務報告之一部分，請併同參閱



負責人：



經理人：



主辦會計：

摩根證券投資信託股份有限公司

現金流量表

民國 114 年及 113 年 1 月 1 日至 12 月 31 日

單位：新台幣元

	114 年 1 月 1 日 至 12 月 31 日	113 年 1 月 1 日 至 12 月 31 日
<b>營業活動之現金流量</b>		
本期稅前淨利	\$ 569,071,952	\$ 827,635,261
調整項目		
收益費損項目		
折舊費用	118,817,461	109,666,136
透過損益按公允價值衡量之金融資產淨損益	( 35,122,173 )	( 12,911,767 )
利息收入	( 7,790,302 )	( 5,413,439 )
利息費用	5,195,798	3,841,042
與營業活動相關之資產 / 負債變動數		
與營業活動相關之資產之淨變動		
透過損益按公允價值衡量之金融資產	( 131,858 )	( 124,709 )
應收款項	( 121,951,670 )	263,569,699
預付款項	117,734	( 584,515 )
其他非流動資產	( 1,046,981,325 )	( 755,919,430 )
與營業活動相關之負債之淨變動		
應付費用	234,367,864	265,848,598
其他流動負債	( 2,860,269 )	( 1,232,906 )
應付離職準備金	17,341,831	14,432,907
員工福利負債準備	( 1,961,698 )	( 10,006,082 )
營運產生之現金 ( 流出 ) 流入	( 271,886,655 )	698,800,795
收取之利息	7,698,324	5,382,012
支付之所得稅	( 171,602,397 )	( 137,091,013 )
支付之利息	( 5,195,798 )	( 3,841,042 )
營業活動之淨現金 ( 流出 ) 流入	( 440,986,526 )	563,250,752
<b>投資活動之現金流量</b>		
購買不動產及設備	( 11,918,344 )	( 22,370,183 )
投資活動之淨現金流出	( 11,918,344 )	( 22,370,183 )
<b>籌資活動之現金流量</b>		
租賃負債本金償還	( 78,428,775 )	( 84,856,731 )
現金股利	( 687,590,530 )	( 687,590,530 )
籌資活動之淨現金流出	( 766,019,305 )	( 772,447,261 )
本期現金及約當現金減少數	( 1,218,924,175 )	( 231,566,692 )
期初現金及約當現金餘額	3,967,963,391	4,199,530,083
期末現金及約當現金餘額	\$ 2,749,039,216	\$ 3,967,963,391

後附財務報表附註為本財務報告之一部分，請併同參閱

負責人：



經理人：



主辦會計：





單位：新台幣元  
(除特別註明者外)

## 一、公司沿革

本公司於民國 81 年 9 月 26 日設立，營業項目為發行受益憑證募集證券投資信託基金、經營全權委託投資業務及運用證券投資信託基金從事證券投資。本公司於民國 98 年 7 月 9 日經金管證期字第 0980030573 號函核准兼營期貨信託事業。本公司於民國 100 年 9 月 30 日經金融監督管理委員會金管證投字第 10000047239 號函核准，更名為「摩根證券投資信託股份有限公司」。

本公司業於民國 102 年 8 月 26 日經金管證投字第 1020035562 號函核准與摩根證券投資顧問股份有限公司(以下稱摩根投顧)合併。於民國 102 年 10 月 17 日經董事會決議合併基準日為民國 102 年 11 月 1 日，合併後本公司為存續公司，摩根證券投資顧問股份有限公司為消滅公司。

摩根證券股份有限公司於民國 103 年 10 月 13 日經金融監督管理委員會核准營業讓與本公司。另於民國 103 年 11 月 3 日將境外基金總代理人之營業及私募境外基金受委任機構之營業讓與本公司，營業讓與基準日為民國 104 年 3 月 1 日。

本公司於民國 106 年 2 月 2 日經金管證期字第 1060005115 號函核准廢止兼營期貨信託業務。

## 二、通過財務報告之日期及程序

本財務報告已於民國 115 年 3 月 24 日經董事會通過發布。

## 三、新發布及修訂準則及解釋之適用

### (一) 已採用金融監督管理委員會(以下簡稱「金管會」)認可並發布生效之新發布、修正後國際財務報導準則會計準則之影響

下表彙列金管會認可並發布生效之民國 114 年適用之國際財務報導準則會計準則之新發布、修正及修訂之準則及解釋：

新發布 / 修正 / 修訂準則及解釋	國際會計準則理事會 發布之生效日
國際會計準則第 21 號之修正「缺乏可兌換性」	民國 114 年 1 月 1 日

經評估上述準則及解釋對本公司財務狀況與財務績效並無重大影響。

### (二) 尚未採用金管會認可之新發布、修正後國際財務報導準則會計準則之影響

下表彙列金管會認可之民國 115 年適用之國際財務報導準則會計準則之新發布、修正及修訂之準則及解釋：

新發布 / 修正 / 修訂準則及解釋	國際會計準則理事會 發布之生效日
國際財務報導準則第 9 號及國際財務報導準則第 7 號之修正「金融工具之分類與衡量之修正」	民國 115 年 1 月 1 日
國際財務報導準則第 9 號及國際財務報導準則第 7 號之修正「涉及自然電力的合約」	民國 115 年 1 月 1 日
國際財務報導準則第 17 號「保險合約」	民國 112 年 1 月 1 日
國際財務報導準則第 17 號「保險合約」之修正	民國 112 年 1 月 1 日

新發布 / 修正 / 修訂準則及解釋	國際會計準則理事會 發布之生效日
國際財務報導準則第 17 號之修正「初次適用國際財務報導準則第 17 號及國際財務報導準則第 9 號 — 比較資訊」	民國 112 年 1 月 1 日
國際財務報導準則會計準則之年度改善 — 第 11 冊	民國 115 年 1 月 1 日

經評估上述準則及解釋對本公司財務狀況與財務績效並無重大影響。

### (三) 國際會計準則理事會已發布但尚未經金管會認可之國際財務報導準則會計準則之影響

下表彙列國際會計準則理事會已發布但尚未納入金管會認可之國際財務報導準則會計準則之新發布、修正及修訂之準則及解釋：

新發布 / 修正 / 修訂準則及解釋	國際會計準則理事會 發布之生效日
國際財務報導準則第 10 號及國際會計準則第 28 號之修正「投資者與其關聯企業或合資間之資產出售或投入」	待國際會計準則理事會決定
國際財務報導準則第 18 號「財務報表中之表達與揭露」	民國 116 年 1 月 1 日 (註)
國際財務報導準則第 19 號「不具公共課責性之子公司：揭露」	民國 116 年 1 月 1 日
國際會計準則第 21 號之修正「換算為高度通貨膨脹貨幣」	民國 116 年 1 月 1 日

註：金管會於民國 114 年 9 月 25 日之新聞稿中宣布公開發行公司將於民國 117 年度起適用國際財務報導準則第 18 號 (以下簡稱 IFRS 18)；另企業如有提前適用 IFRS 18 之需求，亦得於金管會認可 IFRS 18 後，選擇提前適用 IFRS 18 規定。

除下列所述者外，經評估上述準則及解釋對本公司財務狀況與財務績效並無重大影響，相關影響金額待評估完成時予以揭露：

國際財務報導準則第 18 號「財務報表中之表達與揭露」

國際財務報導準則第 18 號「財務報表中之表達與揭露」取代國際會計準則第 1 號並更新綜合損益表之架構，及新增管理績效衡量之揭露，並強化運用於主要財務報表及附註之彙總及細分原則。

## 四、重要會計政策之彙總說明

編製本財務報告所採用之主要會計政策說明如下。除另有說明外，此等政策在所有報導期間一致地適用。

### (一) 遵循聲明

本財務報告係依據金管會認可並發布生效之國際財務報導準則、國際會計準則、解釋及解釋公告 (以下簡稱 IFRSs) 與金管證投字第 1010053706 號編製。

### (二) 編製基礎

1. 除下列重要項目外，本公司財務報告係按歷史成本編製：

- (1) 按公允價值衡量之透過損益按公允價值衡量之金融資產及負債。
- (2) 按退休基金資產減除確定福利義務現值之淨額認列之確定福利負債。

2. 編製符合 IFRSs 之財務報告需要使用一些重要會計估計值，在應用本公司的會計政策過程中亦需要管理階層運用其判斷，涉及高度判斷或複雜性之項目，或涉及財務報告之重大假設及估計之項目，請詳附註五說明。

### (三) 外幣換算

#### 1. 功能性及表達貨幣

本公司之財務報告所列之項目，係以營運所處主要經濟環境之貨幣（即功能性貨幣）衡量。本財務報告係以本公司之功能性貨幣新臺幣作為表達貨幣列報。

#### 2. 外幣交易及餘額

- (1) 外幣交易採用交易日或衡量日之即期匯率換算為功能性貨幣，換算此等交易產生之換算差額認列為當期損益。
- (2) 外幣貨幣性資產及負債餘額，按資產負債表日之即期匯率評價調整，因調整而產生之換算差額認列為當期損益。

### (四) 資產負債區分流動及非流動之分類標準

#### 1. 資產符合下列條件之一者，分類為流動資產：

- (1) 預期將於正常營業週期中實現該資產，或意圖將其出售或消耗者。
- (2) 主要為交易目的而持有者。
- (3) 預期於資產負債表日後十二個月內實現者。
- (4) 現金或約當現金，但於資產負債表日後至少十二個月交換或用以清償負債受到限制者除外。

本公司將所有不符合上述條件之資產分類為非流動。

#### 2. 負債符合下列條件之一者，分類為流動負債：

- (1) 預期於正常營業週期中清償者。
- (2) 主要為交易目的而持有者。
- (3) 於報導期間後十二個月內到期清償者。
- (4) 不具有將負債之清償遞延至報導期間後至少十二個月之權利者。

本公司將所有不符合上述條件之負債分類為非流動。

### (五) 現金及約當現金

資產負債表中「現金及約當現金」項目包含庫存現金、活期存款及可隨時轉換成定額現金且價值變動風險甚小之短期並具高度流動性之投資。

### (六) 透過損益按公允價值衡量之金融資產

1. 係指非屬按攤銷後成本衡量或透過其他綜合損益按公允價值衡量之金融資產。
2. 本公司對於符合慣例交易之透過損益按公允價值衡量之金融資產係採用交易日會計。
3. 本公司於原始認列時按公允價值衡量，相關交易成本認列於損益，後續按公允價值衡量，其利益或損失認列於損益。
4. 當收取股利之權利確立，與股利有關之經濟效益很有可能流入，及股利金額能可靠衡量時，本公司於損益認列股利收入。

### (七) 應收款項

應收帳款之原始認列公允價值通常為交易價格，以該公允價值加計重大交易成本、支付或收取之重大手續費、折溢價等因素為入帳基礎，並依相關規定按有效利率法作後續衡量。惟屬不付息之短期應收帳款，因折現影響不重大，後續以原始發票金額衡量。

## (八) 金融資產減損

本公司於每一資產負債表日，就包含重大財務組成部分之應收帳款，考量所有合理且可佐證之資訊(包括前瞻性者)後，對自原始認列後信用風險並未顯著增加者，按 12 個月預期信用損失金額衡量備抵損失；對自原始認列後信用風險已顯著增加者，按存續期間預期信用損失金額衡量備抵損失，就不包含重大財務組成部分之應收帳款，按存續期間預期信用損失金額衡量備抵損失。

## (九) 不動產及設備

1. 不動產及設備係以取得成本為入帳基礎。
2. 後續成本只有在與該項目有關之未來經濟效益很有可能流入本公司，且該項目之成本能可靠衡量時，才包括在資產之帳面金額或認列為一項單獨資產。被重置部分之帳面金額應除列。所有其他維修費用於發生時認列為當期損益。
3. 不動產及設備之後續衡量採成本模式，除土地不提折舊外，其他按估計耐用年限以直線法計提折舊。不動產及設備各項組成若屬重大，則單獨提列折舊。
4. 本公司於每一財務年度結束日對各項資產之殘值、耐用年限及折舊方法進行檢視，若殘值及耐用年限之預期值與先前之估計不同時，或資產所含之未來經濟效益之預期消耗型態已有重大變動，則自變動發生日起依國際會計準則第 8 號「會計政策、會計估計值變動及錯誤」之會計估計值變動規定處理。各項資產之耐用年限如下：

建築物	55 年
建築物改良	5~10 年
辦公設備、交通設備及租賃改良	3~10 年

## (十) 承租人之租賃交易 – 使用權資產 / 租賃負債

1. 租賃資產於可供本公司使用之日認列為使用權資產及租賃負債。當租賃合約係屬短期租賃或低價值標的資產之租賃時，將租賃給付採直線法於租賃期間認列為費用。
2. 租賃負債於租賃開始日將尚未支付之租賃給付按本公司增額借款利率折現後之現值認列，租賃主要為固定給付。後續採利息法按攤銷後成本法衡量，於租賃期間提列利息費用。當非屬合約修改造成租賃期間或租賃給付變動時，將重評估租賃負債，並將再衡量數調整使用權資產。
3. 使用權資產於租賃開始日按成本認列，成本主要為租賃負債之原始衡量金額。後續採成本模式衡量，於使用權資產之耐用年限屆滿時或租賃期間屆滿時兩者之較早者，提列折舊費用。當租賃負債重評估時，使用權資產將調整租賃負債之任何再衡量數。

## (十一) 後收型手續費

本公司所經理或銷售之基金經主管機關核准增發後收型受益權單位，本公司依相關合約於後收型受益權單位銷售時支付予銷售機構之銷售費用，並依國際財務報導準則第 15 號「客戶合約之收入」規定，於發生時將取得合約之增額成本認列為資產項目(帳列「其他非流動資產」項下)，並按其估計經濟效益期間予以攤銷認列費用，若前述受益權單位由投資人提早贖回，於贖回時將相關未攤銷餘額認列為費用。

## (十二) 負債準備

1. 負債準備係因過去事件而負有現時法定或推定義務，很有可能需要流出具經濟效益之資源以清償該義務，且該義務之金額能可靠估計時認列。

2. 依我國氣候變遷因應法及其子法課徵之碳費不適用國際財務報導準則解釋第 21 號「公課」，而係依照國際會計準則第 37 號「負債準備、或有負債及或有資產」之規定認列及衡量。若估計全年排放量很有可能超過起徵點門檻，則於期中財務報告應按已發生之排放量佔估計全年排放量之比例為基礎估列碳費相關負債。

### (十三) 非金融資產減損

本公司於資產負債表日針對有減損跡象之資產，估計其可回收金額，當可回收金額低於其帳面金額時，則認列減損損失。可回收金額係指一項資產之公允價值減出售成本或其使用價值，兩者較高者。除商譽外，當以前年度已認列資產減損之情況不存在或減少時，則迴轉減損損失，惟迴轉減損損失而增加之資產帳面金額，不超過該資產若未認列減損損失情況下減除折舊或攤銷後之帳面金額。

### (十四) 員工福利

#### 1. 短期員工福利

短期員工福利係以預期支付之非折現金額衡量，並於相關服務提供時認列為費用。

#### 2. 退休金

##### (1) 確定提撥計畫

對於確定提撥計畫，係依權責發生基礎將應提撥之退休基金數額認列為當期之退休金成本。預付提撥金於可退還現金或減少未來給付之範圍內認列為資產。

##### (2) 確定福利計畫

A. 確定福利計畫下之淨義務係以員工當期或過去服務所賺得之未來福利金額折現計算，並以資產負債表日之確定福利義務現值減除計畫資產之公允價值。確定福利淨義務每年由精算師採用預計單位福利法計算，折現率則參考資產負債表日與確定福利計畫之貨幣及期間一致之高品質公司債之市場殖利率決定；在此類債券無深度市場之國家，係使用政府公債（於資產負債表日）之市場殖利率。

B. 確定福利計畫產生之再衡量數係於發生當期認列於其他綜合損益，並表達於保留盈餘。

C. 前期服務成本之相關費用立即認列為損益。

#### 3. 離職福利

離職福利係於正常退休日前終止對員工之聘僱或當員工決定接受公司之福利邀約以換取聘僱之終止而提供之福利。本公司係於不再能撤銷離職福利之要約或於認列相關重組成本之孰早者時認列費用。不預期在資產負債表日後 12 個月全部清償之福利應予以折現。

#### 4. 員工酬勞及董監酬勞

員工酬勞及董監事酬勞係於具法律或推定義務且金額可合理估計時，認列為費用及負債。嗣後決議實際配發金額與估列金額有差異時，則按會計估計值變動處理。

### (十五) 所得稅

1. 所得稅費用包含當期及遞延所得稅。除與列入其他綜合損益或直接列入權益之項目有關之所得稅分別列入其他綜合損益或直接列入權益外，所得稅係認列於損益。
2. 當期所得稅根據本公司營運及產生應課稅所得之所在國家，採用在資產負債表日已立法或已實質性立法之稅率計算。管理階層就適用所得稅相關法規定期評估所得稅申報之狀況，

並在適用情況下根據預期須向稅捐機關支付之稅款估列所得稅負債。未分配盈餘依所得稅法加徵之所得稅，嗣盈餘產生年度之次年度於股東會通過盈餘分派案後，始就實際盈餘之分派情形，認列未分配盈餘所得稅費用。

自民國 107 年 2 月 7 日生效之所得稅法修正案，未分配盈餘加徵 5% 之所得稅，此修正自分配民國 107 年度盈餘時適用。

3. 遞延所得稅採用資產負債表法，按資產及負債之課稅基礎與其於資產負債表之帳面金額所產生之暫時性差異認列。遞延所得稅採用在資產負債表日已立法或已實質性立法，並於有關之遞延所得稅資產實現或遞延所得稅負債清償時預期適用之稅率（及稅法）為準。
4. 遞延所得稅資產於暫時性差異很有可能用以抵減未來應課稅所得之範圍內認列，並於每一資產負債表日重評估未認列及已認列之遞延所得稅資產。
5. 當有法定執行權將所認列之當期所得稅資產及負債金額互抵且有意圖以淨額基礎清償或同時實現資產及清償負債時，始將當期所得稅資產及當期所得稅負債互抵；當有法定執行權將當期所得稅資產及當期所得稅負債互抵，且遞延所得稅資產及負債由同一稅捐機關課徵所得稅之同一納稅主體、或不同納稅主體產生但各主體意圖以淨額基礎清償或同時實現資產及清償負債時，始將遞延所得稅資產及負債互抵。

#### (十六) 股份基礎給付

本公司之最終母公司提供員工分紅配股計畫予 JPMorgan Chase & Co. 全球子公司及分行之特定員工，此股票分紅計畫係以所給予最終母公司股票之市價以直線法在股票既得期間內認列費用，而當股票既得於員工時，本公司會將股票分紅之費用支付予國外之最終母公司。

#### (十七) 收入認列

本公司收入係採權責發生制原則予以認列。主要內容可分為：

1. 經理費收入：係依法令許可下，所收取之基金或全權委託投資專戶管理費收入。
2. 銷售基金收入：本公司於國內募集及再銷售開放型證券投資信託基金，按基金發行價額之百分比，自基金申購人收取銷售費，用以支付發行受益憑證之費用及銷售機構之佣金。
3. 顧問費收入：係經主管機關核准提供證券投資顧問服務所收取之顧問費收入。
4. 勞務服務收入：係經主管機關核准就提供中後台資產管理營運與支援作業等受託業務服務所收取之勞務服務收入。

### 五、重大會計判斷、估計及假設不確定性之主要來源

本公司編製本財務報告時，管理階層已運用其判斷以決定所採用會計政策，並依據資產負債表日當時之情況對於未來事件之合理預期以作出會計估計值及假設。所作出之重大會計估計值與假設可能與實際結果存有差異，將考量歷史經驗及其他因子持續評估及調整。請詳下列對重大會計估計值與假設不確定性之說明：

#### (一) 淨確定福利負債之計算

計算確定福利義務之現值時，本公司必須運用判斷及估計以決定資產負債表日之相關精算假設，包含折現率及未來薪資成長率等。任何精算假設之變動，均可能會重大影響本公司確定福利義務之金額。

民國 114 年 12 月 31 日，本公司淨確定福利負債之帳面金額為 \$18,056,256。

## (二) 未上市(櫃)公司股票公允價值衡量

本公司帳列透過損益按公允價值衡量之金融資產之無活絡市場之未上市(櫃)股票，其公允價值衡量主要係採用市場法衡量其公允價值，該評量方法之主要假設為決定類似可比較上市(櫃)公司，並取得其最近期之企業價值乘數作為計算參考依據，以及考量市場流通性所作折價。任何判斷及估計之變動，均可能會影響其公允價值之衡量。有關金融工具公允價值之說明，請詳附註十二(一)。

## 六、重要會計項目之說明

### (一) 現金及約當現金

	114年12月31日	113年12月31日
支票存款	\$ 73,187,891	\$ 129,262,963
活期存款	2,675,851,325	3,838,700,428
合計	<u>\$ 2,749,039,216</u>	<u>\$ 3,967,963,391</u>

### (二) 透過損益按公允價值衡量之金融資產 – 流動

	114年12月31日	113年12月31日
強制透過損益按公允價值衡量之金融資產		
受益憑證	\$ 345,217	\$ 194,120
未上市(櫃)股票	14,303,185	14,303,185
評價調整	189,842,669	154,739,735
	<u>\$ 204,491,071</u>	<u>\$ 169,237,040</u>

本公司民國 114 年及 113 年度受益憑證產生之透過損益按公允價值衡量之金融資產(損失)利益分別為(\$14,027)及\$6,067。民國 114 年與 113 年度未上市(櫃)股票產生之透過損益按公允價值衡量之金融資產未實現評價淨利益分別為\$35,136,200及\$12,905,700。

### (三) 應收款項

	114年12月31日	113年12月31日
應收經理費	\$ 154,225,616	\$ 131,799,095
應收銷售費	465,065,622	383,257,251
其他	109,908,337	92,099,581
	<u>\$ 729,199,575</u>	<u>\$ 607,155,927</u>

相關應收款項信用風險資訊請詳附註十二(二)。

### (四) 不動產及設備淨額

	辦公設備	租賃權益	預付設備款	合計
114年1月1日				
成本	\$ 114,081,112	\$ 67,803,919	\$ 11,993,320	\$ 193,878,351
累計折舊	( 67,707,795 )	( 41,779,244 )	—	( 109,487,039 )
	<u>\$ 46,373,317</u>	<u>\$ 26,024,675</u>	<u>\$ 11,993,320</u>	<u>\$ 84,391,312</u>

<u>114 年</u>				
1 月 1 日	\$ 46,373,317	\$ 26,024,675	\$ 11,993,320	\$ 84,391,312
增添	2,967,357	7,692,293	1,258,694	11,918,344
移轉	5,779,226	6,214,094	( 11,993,320)	–
處分 – 成本	( 13,395,542)	( 7,517,107)	–	( 20,912,649)
處分 – 累計折舊	13,395,542	7,517,107	–	20,912,649
折舊費用	( 19,041,847)	( 14,106,260)	–	( 33,148,107)
12 月 31 日	<u>\$ 36,078,053</u>	<u>\$ 25,824,802</u>	<u>\$ 1,258,694</u>	<u>\$ 63,161,549</u>
<u>114 年 12 月 31 日</u>				
成本	\$ 109,432,153	\$ 74,193,199	\$ 1,258,694	\$ 184,884,046
累計折舊	( 73,354,100)	( 48,368,397)	–	( 121,722,497)
	<u>\$ 36,078,053</u>	<u>\$ 25,824,802</u>	<u>\$ 1,258,694</u>	<u>\$ 63,161,549</u>
	<u>辦公設備</u>	<u>租賃權益</u>	<u>預付設備款</u>	<u>合計</u>
<u>113 年 1 月 1 日</u>				
成本	\$ 146,254,032	\$ 66,056,327	\$ –	\$ 212,310,359
累計折舊	( 89,315,412)	( 34,239,478)	–	( 123,554,890)
	<u>\$ 56,938,620</u>	<u>\$ 31,816,849</u>	<u>\$ –</u>	<u>\$ 88,755,469</u>
<u>113 年</u>				
1 月 1 日	\$ 56,938,620	\$ 31,816,849	\$ –	\$ 88,755,469
增添	5,652,061	4,724,802	11,993,320	22,370,183
處分 – 成本	( 37,824,981)	( 2,977,210)	–	( 40,822,191)
處分 – 累計折舊	37,824,981	2,977,210	–	40,822,191
折舊費用	( 16,217,364)	( 10,516,976)	–	( 26,734,340)
12 月 31 日	<u>\$ 46,373,317</u>	<u>\$ 26,024,675</u>	<u>\$ 11,993,320</u>	<u>\$ 84,391,312</u>
<u>113 年 12 月 31 日</u>				
成本	\$ 114,081,112	\$ 67,803,919	\$ 11,993,320	\$ 193,878,351
累計折舊	( 67,707,795)	( 41,779,244)	–	( 109,487,039)
	<u>\$ 46,373,317</u>	<u>\$ 26,024,675</u>	<u>\$ 11,993,320</u>	<u>\$ 84,391,312</u>

#### (五) 租賃交易 – 承租人

1. 本公司租賃之標的資產為建物，租賃合約之期間通常介於 1 到 5 年。租賃合約是採個別協商並包含各種不同的條款及條件，除租賃之資產不得用作借貸擔保外，未有加諸其他之限制。
2. 使用權資產之帳面價值與認列之折舊費用資訊如下：

	<u>114 年 12 月 31 日</u>	<u>113 年 12 月 31 日</u>
	<u>帳面金額</u>	<u>帳面金額</u>
建物	<u>\$ 770,748,321</u>	<u>\$ 163,911,098</u>
	<u>113 年度</u>	<u>112 年度</u>
	<u>折舊費用</u>	<u>折舊費用</u>
建物	<u>\$ 85,669,354</u>	<u>\$ 82,931,796</u>

3. 與租賃合約有關之損益項目資訊如下：

	114 年度	113 年度
<u>影響當期損益之項目</u>		
租賃負債之利息費用	\$ 5,195,798	\$ 3,841,042
屬短期租賃合約之費用	1,030,662	998,205
<u>其他揭露之項目</u>		
使用權資產之增添	\$ 688,770,127	\$ 22,855,155

4. 本公司於民國 114 年及 113 年度租賃現金流出總額分別為 \$84,655,235 及 \$89,695,977。

(六) 其他非流動資產

	114 年 12 月 31 日	113 年 12 月 31 日
營業保證金	\$ 55,000,000	\$ 55,000,000
存出保證金	97,444,965	62,886,809
後收型手續費	2,247,048,562	1,251,967,224
離職基金	133,043,983	115,702,152
	<u>\$ 2,532,537,510</u>	<u>\$ 1,485,556,185</u>

1. 本公司依證券投資顧問事業證券投資信託事業經營全權委託投資業務管理辦法提存營業保證金 \$25,000,000；於民國 104 年度依境外基金管理辦法提存營業保證金 \$30,000,000。截至民國 114 年及 113 年 12 月 31 日，共繳存面額皆為 \$55,000,000 之定期存單作為營業保證金。

2. 本公司除退休辦法外，另訂有員工離職金及公積金管理辦法，每月依員工實付薪資總額之一定比率提列離職金費用，並提存於信託專戶，以做為員工之離職給付。提存於信託專戶時帳列其他非流動資產及應付離職準備金。本期變動情形如下：

	114 年度	113 年度
期初金額	\$ 115,702,152	\$ 101,269,245
加：本期提列數	17,641,556	16,157,428
投資利得	8,566,746	5,765,548
關係企業轉入	441,693	-
減：本期支付數	( 7,533,296 )	( 7,490,069 )
關係企業轉出	( 1,774,868 )	-
期末金額	<u>\$ 133,043,983</u>	<u>\$ 115,702,152</u>

(七) 應付費用

	114 年 12 月 31 日	113 年 12 月 31 日
應付薪資	\$ 464,404,482	\$ 381,267,110
應付代銷基金費	572,502,613	462,853,942
應付營業稅	31,114,563	26,698,763
應付勞務費	22,215,104	23,887,359
應付保險費	6,904,337	6,540,506
應付其他費用	123,216,129	113,984,620
應付股份基礎給付	155,954,871	126,771,310
	<u>\$ 1,376,312,099</u>	<u>\$ 1,142,003,610</u>

## (八) 員工福利負債準備

1. 本公司依據「勞動基準法」之規定，訂有確定福利之退休辦法，適用於民國 94 年 7 月 1 日實施「勞工退休金條例」前所有正式員工之服務年資，以及於實施「勞工退休金條例」後選擇繼續適用勞動基準法員工之後續服務年資。員工符合退休條件者，退休金之支付係根據服務年資及退休前 6 個月之平均薪資計算，15 年以內(含)的服務年資每滿一年給予兩個基數，超過 15 年之服務年資每滿一年給予一個基數，惟累積最高以 45 個基數為限。本公司按月就薪資總額 2% 提撥退休基金，以勞工退休準備金監督委員會之名義專戶儲存於台灣銀行。另本公司於每年年度終了前，估算前項勞工退休準備金專戶餘額，若該餘額不足給付次一年度內預估符合退休條件之勞工依前述計算之退休金數額，本公司將於次年度三月底前一次提撥其差額。

(1) 資產負債表認列之金額如下：

	114 年 12 月 31 日	113 年 12 月 31 日
確定福利義務現值	\$ 222,646,000	\$ 215,187,000
計畫資產公允價值	( 204,590,000 )	( 189,303,000 )
淨確定福利負債	\$ 18,056,000	\$ 25,884,000

(2) 淨確定福利負債之變動如下：

	確定福利義務現值	計畫資產公允價值	淨確定福利負債
114 年度			
1 月 1 日餘額	\$ 215,187,000	( \$ 189,303,000 )	\$ 25,884,000
退休金費用：			
當期服務成本	5,228,000	-	5,228,000
利息費用(收入)	3,172,000	( 2,850,000 )	322,000
小計	8,400,000	( 2,850,000 )	5,550,000
再衡量數：			
計畫資產報酬 (不包括包含 於利息收入或 費用之金額)	-	( 7,754,000 )	( 7,754,000 )
財務假設變 動影響數	28,000	-	28,000
經驗調整	1,860,000	-	1,860,000
	1,888,000	( 7,754,000 )	5,866,000
提撥退休基金	-	( 7,512,000 )	( 7,512,000 )
支付退休金	( 111,000 )	111,000	-
移轉支付	( 2,718,000 )	2,718,000	-
12 月 31 日餘額	\$ 222,646,000	( \$ 204,590,000 )	\$ 18,056,000

	確定福利義務現值	計畫資產公允價值	淨確定福利負債
113 年度			
1 月 1 日餘額	\$ 168,274,000	(\$ 160,535,000)	\$ 7,739,000
退休金費用：			
當期服務成本	3,249,000	-	3,249,000
利息費用 (收入)	2,072,000	(2,032,000)	40,000
小計	5,321,000	(2,032,000)	3,289,000
再衡量數：			
計畫資產報酬 (不包括包含 於利息收入或 費用之金額)	-	(13,788,000)	(13,788,000)
財務假設變 動影響數	(5,448,000)	-	(5,448,000)
經驗調整	47,387,000	-	47,387,000
	41,939,000	(13,788,000)	28,151,000
提撥退休基金	-	(13,295,000)	(13,295,000)
支付退休金	(347,000)	347,000	-
12 月 31 日餘額	\$ 215,187,000	(\$ 189,303,000)	\$ 25,884,000

(3) 本公司之確定福利退休計畫資產主要類別構成總計畫資產公允價值之百分比如下：

	退休金計畫 (%)	
	114 年 12 月 31 日	113 年 12 月 31 日
現金	23.42%	23.50%
權益工具	47.24%	48.57%
債券工具	27.72%	24.93%
其他	1.62%	3.00%
合計	100.00%	100.00%

(4) 本公司之確定福利退休計畫資產，包含臺灣銀行之勞工退休金準備金以及中國信託離職基金專戶。前者由臺灣銀行按該基金年度投資運用計畫所定委託經營項目之比例及金額範圍內，依勞工退休基金收支保管及運用辦法第六條之項目（即存放國內外之金融機構，投資國內外上市、上櫃或私募之權益證券及投資國內外不動產之證券化商品等）辦理委託經營。該基金之運用，其每年決算分配之最低收益，不得低於依當地銀行二年定期存款利率計算之收益，若有不足，則經主管機關核准後由國庫補足。因本公司無權參與該基金之運作及管理，故無法依國際會計準則第 19 號第 142 段規定揭露計畫資產公允價值之分類。民國 114 年及 113 年 12 月 31 日構成總計畫資產公允價值之百分比，請詳政府公告之各年度之勞工退休基金運用報告。另本公司成立「摩根大通集團員工離職金與公積金管理委員會」管理中國信託離職基金專戶，該專戶之資金主要投資於銀行活（定）期存款，以及由集團內所募集或代銷之境內外基金，定期檢視專戶績效並調整資金配置，其運用所產生之投資損益併入基金資產，並分配至員工個人帳戶。

(5) 有關退休金之精算假設彙總如下：

	114 年度	113 年度
折現率	1.50%	1.50%
未來薪資增加率	4.00%	4.00%

死亡率：依照臺灣壽險業第 6 回經驗生命表估計。

因採用之主要精算假設變動而影響之確定福利義務現值分析如下：

	折現率		未來薪資增加率	
	增加 0.25%	減少 0.25%	增加 0.25%	減少 0.25%
114 年 12 月 31 日				
對確定福利義務現值之影響	(\$5,820,000)	\$ 5,461,000	\$ 5,579,000	(\$5,423,000)
113 年 12 月 31 日				
對確定福利義務現值之影響	(\$5,309,000)	\$ 5,497,000	\$ 5,628,000	(\$5,465,000)

上述之敏感度分析係基於其他假設不變的情況下分析單一假設變動之影響。實務上許多假設的變動則可能是連動的。敏感度分析係與計算資產負債表之淨退休金負債所採用的方法一致。

(6) 本公司於民國 115 年度預計支付予退休計畫之提撥金為 \$7,812,000。

- 自民國 94 年 7 月 1 日起，本公司依據「勞工退休金條例」，訂有確定提撥之退休辦法，適用於本國籍之員工。本公司就員工選擇適用「勞工退休金條例」所定之勞工退休金制度部分，每月按薪資之 6% 提繳勞工退休金至勞保局員工個人帳戶，員工退休金之支付依員工個人之退休金專戶及累積收益之金額採月退休金或一次退休金方式領取。

民國 114 及 113 年度，本公司依上開退休金辦法認列之退休金成本分別為 \$24,025,467 及 \$23,052,868。

#### (九) 股本

截至民國 114 年及 113 年 12 月 31 日止，本公司額定股本及實收股本皆為 \$312,541,150，每股面額 10 元，皆為 31,254,115 股。

#### (十) 資本公積

依公司法規定，超過票面金額發行股票所得之溢額及受領贈與之資本公積，除得用於彌補虧損外，於公司無累積虧損時，按股東原有股份之比例發給新股或現金。發給現金須符合民國 102 年 4 月 17 日金管證投字 1020008405 號函規定。公司非於盈餘公積填補資本虧損仍有不足時，不得以資本公積補充之。

	114 年 12 月 31 日	113 年 12 月 31 日
股份基礎給付 (附註六 (十七))	\$ 90,785	\$ 31,410
合併溢價	112,217,989	112,217,989
	<u>\$ 112,308,774</u>	<u>\$ 112,249,399</u>

#### (十一) 保留盈餘

- 依照本公司章程規定，年度總決算如有盈餘，應先提繳稅款、彌補累積虧損外，次提 10% 為法定盈餘公積，並依據法律提撥特別盈餘公積，但法定盈餘公積已達本公司股本總額時，不在此限；如尚有餘額，依股東會之決議分派之，並於決議之年度入帳。

2. 法定盈餘公積除彌補公司虧損及按股東原有股份之比例發給新股或現金外不得使用之，惟發給新股或現金者，以該項公積超過實收資本額 25% 之部分為限。特別盈餘公積根據公司法規定僅能用於彌補虧損及撥充資本外，不得使用之。惟撥充資本時，以此項公積已達實收資本額 50%，並以撥充其半數為限。
3. 依據金管會民國 97 年 1 月 11 日金管證七字第 0960071550 號函規定，為保護期貨信託基金受益人權益，期貨信託事業應於每年稅後盈餘項下，提存百分之二十特別盈餘公積。但金額累積已達實收資本額者，得免繼續提存。前揭特別盈餘公積，除填補公司虧損，或特別盈餘公積累計已達實收資本額百分之五十，得以其半數撥充資本者外，不得使用之。
4. 本公司依民國 105 年 8 月 5 日金管證券字第 10500278285 號函之規定，證券投資信託事業應於分派民國 105 年至 107 年度盈餘時，以稅後淨利 0.5% 至 1% 提列特別盈餘公積，自民國 106 年度起，得就金融科技發展所產生之員工轉型教育訓練、員工轉職或安置支出之相同數額，自上述範圍內迴轉；惟依民國 108 年 7 月 10 日金管證券字第 1080321644 號函規定，證券投資信託業自民國 108 年度起得不再繼續提列特別盈餘公積，並於支用前述費用時，得就相同數額自之前年度已提列之特別盈餘公積餘額範圍內迴轉。
5. 本公司分別於民國 114 年 6 月 26 日及 113 年 6 月 21 日通過民國 113 年及 112 年盈餘分配案，經董事會代行股東會職權決議發放現金股利皆為每股新台幣 22.0 元，共計 \$687,590,530，除息基準日分別為民國 114 年 9 月 25 日及 113 年 9 月 11 日。
6. 盈餘分配案，應於次年度股東常會議決之，並列入盈餘分配年度之財務報表內。

## (十二) 營業收入

	114 年度	113 年度
經理費收入	\$ 1,641,481,897	\$ 1,376,699,274
銷售基金收入	4,475,980,940	3,646,433,947
勞務服務收入	112,890,903	92,464,772
顧問費收入	376,782,209	387,817,278
	<u>\$ 6,607,135,949</u>	<u>\$ 5,503,415,271</u>

## (十三) 員工福利費用

	114 年度	113 年度
薪資費用	\$ 1,064,669,454	\$ 963,824,991
勞健保費用	51,278,003	46,381,740
退休金費用	29,781,702	27,145,491
其他用人費用	59,840,575	45,502,997
	<u>\$ 1,205,569,734</u>	<u>\$ 1,082,855,219</u>

1. 依本公司章程規定，本公司依當年度獲利狀況扣除累積虧損後，如尚有餘額，應提撥員工酬勞不低於 0.01%。
2. 惟依民國 104 年 5 月 20 日公司法修訂後之規定，公司應以當年度獲利狀況之定額或比率，分派員工酬勞。但公司尚有累積虧損時，應予彌補。前述員工酬勞以股票或現金為之，應由董事會以董事三分之二以上之出席及出席董事過半數同意之決議行之，並報告股東會。
3. 本公司民國 114 年及 113 年度員工酬勞估列金額分別為 \$56,907 及 \$82,764，帳列薪資費用科目。

4. 民國 113 年係依該年度之稅前淨利，考量法定盈餘公積等因素後，以 0.01% 為基礎估列，嗣後董事會代行股東會決議實際配發金額與估列金額有差異時，則按會計估計值變動處理。經董事會決議之民國 113 年度員工紅利與民國 113 年度財務報告認列之金額一致。

(十四) 折舊費用

	114 年度	113 年度
折舊費用	\$ 118,817,461	\$ 109,666,136

(十五) 其他營業費用

	114 年度	113 年度
租金費用	\$ 1,030,662	\$ 998,205
稅捐	151,817,423	131,975,094
郵電費用	1,603,693	2,015,019
勞務費用	518,313,711	454,488,294
電腦資訊費用	29,030,821	30,045,397
銷售費用	3,767,851,565	2,738,393,183
其他費用	232,502,572	217,311,982
	<u>\$ 4,702,150,447</u>	<u>\$ 3,575,227,174</u>

(十六) 所得稅

1. 所得稅費用

	114 年度	113 年度
所得稅費用組成部分：		
當期所得稅：		
當期所得產生之所得稅	\$ 129,790,538	\$ 154,199,060
以前年度所得稅 (高) 低估	( 2,897,610 )	2,346,660
當期所得稅總額	<u>126,892,928</u>	<u>156,545,720</u>
遞延所得稅：		
暫時性差異之原始產生及迴轉	( 26,008,910 )	6,737,486
遞延所得稅總額	( 26,008,910 )	6,737,486
所得稅費用	<u>\$ 100,884,018</u>	<u>\$ 163,283,206</u>

2. 與其他綜合損益相關之所得稅金額：

	114 年度	113 年度
確定福利義務之再衡量數	\$ 1,173,200	( \$ 5,630,200 )

3. 所得稅費用與會計利潤關係：

	114 年度	113 年度
稅前淨利按法定稅率計算所得稅	\$ 113,814,390	\$ 165,527,052
以前年度所得稅 (高) 低估數	( 2,897,610 )	2,346,660
按法令規定不得認列項目影響數	( 10,032,762 )	( 4,590,506 )
所得稅費用	<u>\$ 100,884,018</u>	<u>\$ 163,283,206</u>

4. 因暫時性差異而產生之各遞延所得稅資產或負債金額如下：

	114 年度			
	1月1日	認列於損益	認列於其 他綜合損益	12月31日
暫時性差異：				
- 遞延所得稅資產				
離職準備金	\$ 41,594,114	\$ 3,468,366	\$ -	\$ 45,062,480
員工配股	24,840,796	7,128,847	-	31,969,643
固定資產財稅差	4,083,621	2,134,471	-	6,218,092
小計	<u>70,518,531</u>	<u>12,731,684</u>	<u>-</u>	<u>83,250,215</u>
- 遞延所得稅負債				
退休金	( 5,505,420 )	374,799	( 1,173,200 )	( 6,303,821 )
未實現兌換利益	( 36,923,028 )	12,902,427	-	( 24,020,601 )
小計	<u>( 42,428,448 )</u>	<u>13,277,226</u>	<u>( 1,173,200 )</u>	<u>( 30,324,422 )</u>
合計	<u>\$ 28,090,083</u>	<u>\$ 26,008,910</u>	<u>( \$ 1,173,200 )</u>	<u>\$ 52,925,793</u>
	113 年度			
	1月1日	認列於損益	認列於其 他綜合損益	12月31日
暫時性差異：				
- 遞延所得稅資產				
離職準備金	\$ 38,707,533	\$ 2,886,581	\$ -	\$ 41,594,114
員工配股	17,458,629	7,382,167	-	24,840,796
固定資產財稅差	3,026,099	1,057,522	-	4,083,621
小計	<u>59,192,261</u>	<u>11,326,270</u>	<u>-</u>	<u>70,518,531</u>
- 遞延所得稅負債				
退休金	( 6,622,733 )	( 4,512,887 )	5,630,200	( 5,505,420 )
未實現兌換利益	( 23,372,159 )	( 13,550,869 )	-	( 36,923,028 )
小計	<u>( 29,994,892 )</u>	<u>( 18,063,756 )</u>	<u>5,630,200</u>	<u>( 42,428,448 )</u>
合計	<u>\$ 29,197,369</u>	<u>( \$ 6,737,486 )</u>	<u>\$ 5,630,200</u>	<u>\$ 28,090,083</u>

5. 截至民國 114 年 12 月 31 日止，本公司申報之營利事業所得稅已核定至民國 112 年度。

(十七) 股份基礎給付 – 員工獎酬

1. 本公司之最終母公司提供之員工分紅配股計畫係在公司訂定之給予日無償給予特定員工股票之分紅配股計畫，此計畫通常是一年給予一次，且百分之五十在給予日後兩年既得，另外百分之五十在給予日第三年既得。除此之外，此計畫允許符合一定條件年資水準的員工得於在自願離職的情況下，仍可取得未既得之部分股票。此分紅配股計畫在既得期間行使皆屬有效，在既得期間為既得之股票所配發之股票相關股利，員工皆享有所發放股利約當現金金額之權利。
2. 截至民國 114 年及 113 年 12 月 31 日止，本公司員工取得上述計畫之流通在外股數分別為 25,572 股及 37,699 股，其加權平均公允價值分別為 US\$182 及 US\$150。
3. 本公司民國 114 年及 113 年度因上述計畫認列之費用分別為 \$65,266,215 及 \$68,324,983，負債分別為 \$155,954,871 及 \$126,771,310，帳列應付費用項下。截至民國 114 年及 113

年 12 月 31 日止，本公司股份基礎交割給付交易所產生之權益為 \$90,785 及 \$31,410，帳列資本公積 – 股份基礎給付項下。

## 七、關係人交易

### (一) 母公司與最終控制者

本公司由 JPMorgan Asset Management (Asia) Inc. 控制，其擁有本公司 100% 股份，且本公司之最終母公司及最終控制者皆為 JPMorgan Chase & Co。

### (二) 與關係人間之重大交易事項

#### 1. 銀行存款

	114 年度 12 月 31 日				
	最高餘額	期末餘額	利率區間	利息收入	期末應收利息
最終母公司					
之其他子公司	\$ 3,457,699,879	\$ 1,882,191,756	0%~1.35%	\$ 5,426,362	\$ 183,374
	113 年度 12 月 31 日				
	最高餘額	期末餘額	利率區間	利息收入	期末應收利息
最終母公司					
之其他子公司	\$ 4,204,418,566	\$ 3,054,961,352	0%~1.35%	\$ 2,622,125	\$ 99,729

#### 2. 透過損益按公允價值衡量之金融資產 – 流動

	114 年 12 月 31 日	113 年 12 月 31 日
最終母公司之其他子公司	\$ -	\$ 194,120
所經理之基金		
評價調整	-	( 26,180 )
	\$ -	\$ 167,940

註：依會計研究發展基金會民國 114 年 6 月 16 日發布之「關係人之認定疑義」IFRS 問答集及 7 月 11 日發布之「有關會計研究發展基金會發布「關係人之認定疑義」IFRS 問答集是否追溯適用之問答集」規定，本公司對該等問答集發布日前本公司持有最終母公司之其他子公司所經理之基金，自民國 114 年度經重新辨認與該等基金之關係及交易，判斷該等基金並非關係人，且無須重編比較期間資訊及追溯調整先前財務報表已辨認及揭露關係人之關係及交易。

#### 3. 應收銷售費

	114 年 12 月 31 日	113 年 12 月 31 日
最終母公司之其他子公司	\$ 426,527,254	\$ 335,213,347

係依合約約定應收取之銷售費，相關內容請詳附註七 (三) 之說明。

#### 4. 應收顧問費

	114 年 12 月 31 日	113 年 12 月 31 日
最終母公司之其他子公司	\$ 30,731,834	\$ 26,619,130

係依合約約定應收取之顧問費，相關內容請詳附註七 (三) 之說明。

#### 5. 應收勞務服務收入

	<u>114 年度</u>	<u>113 年度</u>
最終母公司之其他子公司	\$ 109,662,779	\$ 91,877,721

係依合約約定應收取之勞務費，相關內容請詳附註七 (三) 之說明。

#### 6. 應付顧問費

	<u>114 年 12 月 31 日</u>	<u>113 年 12 月 31 日</u>
最終母公司之其他子公司	\$ 19,358,869	\$ 21,864,859

係依合約約定應支付之顧問費，相關合約請詳附註七 (三) 之說明。

#### 7. 應付股份基礎給付費用

	<u>114 年 12 月 31 日</u>	<u>113 年 12 月 31 日</u>
最終母公司	\$ 155,954,871	\$ 126,771,310

係應付最終母公司之股份基礎給付費用，相關內容請詳附註六 (十七) 之說明。

#### 8. 銷售基金收入

	<u>114 年度</u>	<u>113 年度</u>
最終母公司之其他子公司	\$ 3,605,615,809	\$ 2,923,294,430

係依雙方約定收取之境外基金銷售收入，相關內容請詳附註七 (三) 之說明。

#### 9. 經理費收入

	<u>114 年度</u>	<u>113 年度</u>
最終母公司之其他子公司	\$ 33,623,456	\$ 30,056,127

係依雙方約定收取之基金經理費收入，相關合約請詳附註七 (三) 之說明。

#### 10. 顧問費收入

	<u>114 年度</u>	<u>113 年度</u>
最終母公司之其他子公司	\$ 376,782,209	\$ 387,817,278

係依雙方約定收取之顧問費收入，相關合約請詳附註七 (三) 之說明。

#### 11. 勞務服務收入

	<u>114 年度</u>	<u>113 年度</u>
最終母公司之其他子公司	\$ 112,890,903	\$ 92,464,772

係依雙方約定收取之勞務服務收入，相關合約請詳附註七 (三) 之說明。

#### 12. 勞務費

	<u>114 年度</u>	<u>113 年度</u>
最終母公司之其他子公司	\$ 335,275,952	\$ 290,634,939

係支付顧問費，此金額係屬未稅金額，相關合約請詳附註七 (三) 之說明。

### (三) 與關係人間之重要合約

1. 本公司與 JPMorgan Asset Management (Asia Pacific) Limited、JPMorgan Asset Management (UK) Limited、J.P. Morgan Investment Management INC. 各訂有投資顧問合約、由該公司就

本公司經理之特定基金提供投資顧問暨人員培訓等服務，本公司於每季按經理該基金所收經理費之一定比例支付顧問費予該公司，相關勞務費支出，請詳關係人交易附註七(二)說明。

2. 本公司與 JPMorgan Asset Management (Asia Pacific) Limited 訂有授權契約，由該公司授權本公司經理特定基金，每月支付該基金所收經理費之一定比例予本公司，相關經理費收入請詳附註七(二)說明。
3. 本公司與關係企業訂有總代理合約，從事與摩根境外基金總代理人及摩根私募境外基金受委任機構有關之營業，相關銷售基金收入，請詳關係人交易附註七(二)說明。
4. 本公司與 JPMorgan Asset Management (Asia Pacific) Limited 訂有投資顧問合約、由本公司就該公司經理之特定基金提供投資顧問服務，該公司於每季按經理該基金所收經理費之一定比例支付顧問費予本公司，相關顧問費收入，請詳關係人交易附註七(二)說明。
5. 本公司與 JPMorgan Funds (Asia) Limited、JPMorgan Asset Management (Asia Pacific) Limited、JPMorgan Asset Management (Australia) Limited、JPMorgan Asset Management (Japan) Limited、JPMorgan Asset Management (Singapore) Limited 各關係企業訂有關係企業受託業務合約，由本公司就該關係企業提供中後台資產管理營運與支援作業等受託業務服務，該關係企業依本公司所提供服務之實際支出加計一定比例支付勞務費予本公司，相關勞務服務收入，請詳關係人交易附註七(二)說明。

#### (四) 主要管理階層薪酬資訊

	<u>114 年度</u>	<u>113 年度</u>
短期員工福利	\$ 603,946,142	\$ 552,691,298
退職後福利	20,223,256	16,326,197
其他長期員工福利	1,452,414	1,056,099
離職福利	11,541,862	10,089,051
股份基礎給付	<u>28,633,928</u>	<u>18,240,393</u>
總計	<u>\$ 665,797,602</u>	<u>\$ 598,403,038</u>

#### 八、質押之資產

無此事項。

#### 九、重大或有負債及合約承諾

本公司於民國 114 年及 113 年 12 月 31 日無已簽約但尚未發生之資本支出。

#### 十、重大之災害損失

無此情形。

#### 十一、重大之期後事項

無此情形。

#### 十二、其他

##### (一) 金融工具之公允價值及等級資訊

##### 1. 以公允價值衡量之金融工具等級資訊

(1) 第一等級：企業於衡量日可取得之相同資產或負債於活絡市場之報價(未經調整)。

活絡市場係指有充分頻率及數量之資產或負債交易發生，以在持續基礎上提供定價資訊之市場。

- (2) 第二等級：資產或負債直接或間接之可觀察輸入值，但包括於第一等級之報價者除外。
- (3) 第三等級：資產或負債之不可觀察輸入值。本公司投資之透過損益按公允價值衡量之金融資產屬之。

## 2. 非以公允價值衡量之金融工具

- (1) 短期金融工具以其在資產負債表上之帳面金額估計其公允價值，因為此類商品到期甚近，其帳面金額應屬估計公允價值之合理基礎。此方法應用於現金及約當現金、應收款項、應付票據及應付費用等金融工具，其到期日甚近或未來收付價格與帳面金額相近，以其資產負債表日之帳面金額估計其公允價值，故未揭露其公允價值。
- (2) 其他非流動資產如營業保證金及存出保證金，因折現值影響不大，故以帳面金額估計其公允價值。

## 3. 公允價值等級資訊

資產項目	114年12月31日			
	合計	第一等級	第二等級	第三等級
重復性公允價值衡量				
透過損益按公允價值衡量之金融資產				
受益憑證	\$ 285,771	\$ 285,771	\$ -	\$ -
非上市(櫃)股票	204,205,300	-	-	204,205,300
合計	<u>\$ 204,491,071</u>	<u>\$ 285,771</u>	<u>\$ -</u>	<u>\$ 204,205,300</u>
資產項目	113年12月31日			
	合計	第一等級	第二等級	第三等級
重復性公允價值衡量				
透過損益按公允價值衡量之金融資產				
受益憑證	\$ 167,940	\$ 167,940	\$ -	\$ -
非上市(櫃)股票	169,069,100	-	-	169,069,100
合計	<u>\$ 169,237,040</u>	<u>\$ 167,940</u>	<u>\$ -</u>	<u>\$ 169,069,100</u>

## 4. 公允價值衡量歸類至第三等級之金融資產變動明細表

### (1) 公允價值衡量歸類至第三等級之金融資產變動明細表

民國 114 年度

名稱	期初餘額	評價損益之金額		本期增加		本期減少		期末餘額
		列入損益	列入其他綜合損益	買進或發行	轉入	賣出、處分或交割	轉出	
非衍生工具 透過損益按公允價值衡量之權益工具	\$169,069,100	\$35,136,200	\$ -	\$ -	\$ -	\$ -	\$ -	\$ 204,205,300

民國 113 年度

名稱	期初餘額	評價損益之金額		本期增加		本期減少		期末餘額
		列入損益	列入其他綜合損益	買進或發行	轉入	賣出、處分或交割	轉出	
非衍生工具 透過損益按公允價值衡量之權益工具	\$156,163,400	\$12,905,700	\$ -	\$ -	\$ -	\$ -	\$ -	\$ 169,069,100

上述評價損益列入當期損益之金額中，截至民國 114 年及 113 年 12 月 31 日止帳上歸屬於持有之資產之淨利益金額分別為 \$35,136,200 及 \$12,905,700。

(2) 公允價值衡量歸類至第三等級之金融負債變動明細表

民國 114 年及 113 年度未持有第三等級之金融負債。

5. 第一等級及第二等級之間之重大移轉

本公司持有之金融工具，於民國 114 年及 113 年度間並未發生第一等級與第二等級間之重大移轉。

6. 公允價值歸類於第三等級之評價流程

本公司第三等級金融工具主要係為本公司持有之未上市 (櫃) 股票投資。

本公司持有之無活絡市場之權益工具投資係符合本公司評價相關規定，採用市場法評價，藉由公開資料使評價結果貼近市場狀態，資料來源係獨立、可靠、與其他資源一致，定期更新評價模型所需輸入值及資料及其他任何必要之公允價值調整，以確保評價結果係屬合理。

7. 有關屬第三等級公允價值衡量項目所使用評價模型之重大不可觀察輸入值之量化資訊及重大不可觀察輸入值之說明如下：

	114 年 12 月 31 日 公允價值	評價技術	重大不可觀察輸入值	輸入值與公允價值關係
以重複性為基礎按公允價值衡量項目 非衍生金融資產 透過損益按公允價值衡量之金融資產 股票投資	\$ 204,205,300	市場法 – 可類比上市上 (櫃) 公司法	企業價值乘數、缺乏市場流通性折價	乘數愈高，公允價值愈高；缺乏市場流通性折價愈高，公允價值愈低

	113 年 12 月 31 日 公允價值	評價技術	重大不可觀察輸入值	輸入值與公允價值關係
以重複性為基礎按公允價值衡量項目 非衍生金融資產 透過損益按公允價值衡量之金融資產 股票投資	\$ 169,069,100	市場法 – 可類比上市上 (櫃) 公司法	企業價值乘數、缺乏市場流通性折價	乘數愈高，公允價值愈高；缺乏市場流通性折價愈高，公允價值愈低

8. 本公司對金融工具之公允價值衡量係屬合理，惟若使用不同之評價參數可能導致評價之結果不同。針對分類為第三等級之金融工具，若金融工具價值向上或下變動 10%，則對本期損益之影響如下：

	114 年 12 月 31 日		113 年 12 月 31 日	
	認列於損益		認列於損益	
	有利變動	不利變動	有利變動	不利變動
金融資產				
權益工具	\$ 20,420,530	(\$ 20,420,530)	\$ 16,906,910	(\$ 16,906,910)

## (二) 風險管理

本公司財務風險管理之目標係以服務顧客並兼顧業務經營目標、整體風險承擔青納及外在法令限制為原則，達到風險有效分散、移轉規避及客戶、股東與員工三贏之目標。本公司經營所面臨之主要風險，包括信用風險、市場風險及流動性風險等。

本公司風險管理組織架構，包括董事會、事業部門及其他相關部門。其他相關部門之風險管理事務分工，包括交割部、財務部、內部稽核部等，均有其所屬風險管理事務之職責。本公司風險管理流程，包括風險辨識、風險衡量、風險監控、風險報告與風險回應措施。

### 1. 信用風險

#### (1) 信用風險定義及來源

本公司持有之金融工具可能因到期時交易對方或他方無法按約定條件履約而導致本公司發生財務損失。本公司信用風險暴險，主要來自於存放於金融機構之存款、應收款項等債權可能無法按約定條件償還之風險。

#### (2) 信用風險管理程序

本公司進行交易前均對交易對手之信用狀況予以評估，參酌信用評等機構之評等資料或內部信用評等，依其等級給予不同之信用風險額度，並分級管理。

#### (3) 預期信用損失之認列與衡量

預期信用損失於評估減損損失時，係考量與過去事項、現時狀況及未來經濟狀況預測有關之合理且可佐證之資訊（包括前瞻性資訊），於資產負債表日評估自原始認列後信用風險是否已顯著增加及是否已信用減損，區分為信用風險未顯著增加或於資產負債表日之信用風險低 (Stage 1)、信用風險顯著增加 (Stage 2) 和信用減損 (Stage 3) 三階段，分別以 12 個月預期信用損失金額衡量備抵損失 (Stage 1) 及存續期間預期信用損失金額衡量備抵損失 (Stage 2 及 Stage 3)。

各 Stage 之定義及預期信用損失之認列如下表所示：

	Stage 1	Stage 2	Stage 3
定義	自初始認列以來，金融資產之信用品質沒有顯著惡化，或是於資產負債表日當天，此金融資產屬於低度風險。	自初始認列以來，金融資產之信用品質有顯著惡化，惟尚未信用減損。	於報導日當天，金融資產已信用減損。
預期信用損失之認列	12 個月預期信用損失	存續期間信用損失	存續期間信用損失

本公司持有之部份金融資產，例如應收款項及存出保證金等，截至民國 114 年及 113 年 12 月 31 日自原始認列後金融資產之信用風險並無顯著增加。

(4) 本公司金融資產品質及逾期減損分析

本公司持有之部分金融資產，例如應收款項及存出保證金等，因交易對手皆擁有良好信用評等，故本公司並無存有重大之信用風險。截至民國 114 年及 113 年 12 月 31 日止，本公司並無已逾期尚未減損之金融資產。

(5) 本公司信用風險最大暴險額及信用風險集中情形

資產負債表內資產不考慮擔保品或其他信用加強工具之最大暴險額約當等於其帳面金額。本公司與多家金融機構往來交易已分散風險，並無信用風險顯著集中情形。

(6) 本公司金融資產品質

本公司持有之金融資產，主要為銀行存款、應收帳款及營業保證金等，因交易對手皆擁有良好信用評等，或與集團內關係企業之往來，經本公司判斷信用風險並不重大。

2. 流動性風險

(1) 流動性風險定義

本公司之流動性風險定義係指無法將資產變現或獲得融資以提供資金履行將到期之金融負債而可能承受之財務損失。上述情形可能削減本公司交易及投資等活動之現金來源。

(2) 流動性風險管理程序

本公司之資金運用除各項營運資金之外，需保持適當之周轉金以備日常營運所需，以持有具流動性及優質的生利資產為原則，並依公司相關政策辦理。

(3) 為管理流動性風險而持有之金融資產及金融負債到期分析

A. 本公司持有包括現金及具高度流動性且優質之生利資產，以支應償付義務及存在於市場環境中之潛在緊急資金調度需求。本公司為管理流動性風險而持有金融資產主要為現金及約當現金，其中定期存款皆為一年內到期；透過損益按公允價值衡量之金融資產則以基金為主，皆為有活絡市場之部位，流動性風險低。

B. 本公司之金融負債到期皆屬短期性，且應付帳款及其他應付款之主要交易對象係集團內之關係企業，故其流動性風險應無疑慮。

3. 市場風險

(1) 市場風險定義

市場風險係指因市場價格變動導致本公司所持有金融工具之公允價值或未來現金流量波動之風險。造成市場價格變動之風險因子通常包括利率、匯率及權益證券價格，當上述風險因子產生變動時將對本公司的淨收益或投資組合價值產生波動之風險。

本公司所面臨的主要市場風險為權益證券價格及匯率風險，主係所持有之相關外幣資產負債。

(2) 市場風險管理之政策與程序

本公司為有效辨識、衡量、控制與監督所面臨之市場風險，強化市場風險管理機制，本公司訂有市場風險管理政策與程序，以有效管理市場風險並確保風險控制在本公司可承受範圍。

### (三) 資本管理

董事會為本公司資本管理之最高決策機構，為維持或調整資本結構，本公司可能調整支付予股東之股利金額、退還資本予股東、發行新股等。

(以下空白)

# 摩根證券投資信託股份有限公司

## 重要查核說明

民國 114 年度

單位：新台幣元

### 一、內部會計控制制度實施之說明及評估

本會計師辦理摩根證券投資信託股份有限公司民國 114 年度財務報表查核簽證，查核規劃階段及查核期間經依中華民國審計準則，就該公司與財務報導有關之內部控制制度之設計及執行，作必要之檢查及評估，以決定查核程序之性質、時間及範圍；惟此等檢查及評估，係採抽查方式進行，事實上無法發現所有之缺失，因此有關內部控制制度缺失之防範，仍有賴公司管理當局針對其業務經營之發展及變革，不斷檢討改進，以確保財務資訊之正確性與可靠性，並保障財產之安全。

本會計師於本次檢查及評估過程中，並未發現該公司與財務報導有關之內部控制制度有重大之缺失而應行改進事項。

### 二、重要資產盤點情形

1. 盤點日期：民國 114 年 12 月 31 日

2. 盤點地點：摩根證券投資信託股份有限公司

3. 監盤項目：定期存單及有價證券

4. 監盤情形：

本會計師就摩根證券投資信託股份有限公司之定期存單及有價證券進行監盤，經核對盤點清冊，並取得相關記錄憑證，事後並就盤點結果與帳載記錄相核對，核對無誤。

5. 結論：

經由上述查核程序，本會計師認為摩根證券投資信託股份有限公司定期存單及有價證券盤點情形良好，足以允當表達民國 114 年 12 月 31 日重要資產之金額及狀況。

### 三、資產負債表科目函證情形

項目	函證比例 (占科目餘額)	回函相符或調節相符比率 (占發函金額)	其他查核說明	結論
現金及銀行存款	100%	100%	—	滿意
透過損益按公允價值衡量之金融資產－流動	100%	100%	—	滿意
營業保證金	100%	100%	—	滿意

### 四、資金貸與股東或他人情形

本會計師於查核過程中，並未發現摩根證券投資信託股份有限公司於民國 114 年度有將資金貸與股東或他人之情形。

### 五、重大財務比率變動說明

營業利益比率前後期變動達百分之二十以上者，應分析其變動原因：

	114 年度	113 年度	變 動 比例 (%)	說 明
營業利益比率	9%	13%	( 31% )	註

註：主係因本年度員工福利費用及其他營業費用增加所致。

## 六、其他項目重大變動說明

(一) 其他資產之各項目前後期變動達 50% 以上，且其變動金額達新台幣一仟萬元以上者：

	114年12月31日	113年12月31日	變動		說明
			金額	比例(%)	
其他非流動資產	\$ 2,532,537,510	\$ 1,485,556,185	\$ 1,046,981,325	70%	註

註：主係因本年度申購手續費屬於後收型之基金成長致後收型手續費之未攤銷餘額增加所致。

(二) 營業外收支之各項目前後期變動達 50% 以上，且其變動金額達新台幣一仟萬元以上者：

	114 年 度	113 年 度	變動		說明
			金額	比例(%)	
兌換損益	(\$ 64,504,256)	\$ 67,437,484	( 131,941,740 )	( 196% )	註(一)
透過損益按公允 價值衡量之金融 資產淨損益	35,122,173	12,911,767	22,210,406	172%	註(二)

註(一)：係因為新台幣對美元匯率升值所致。

註(二)：係因為透過損益按公允價值衡量之金融資產評價調整所致。

## 七、證期局前一年度通知財務報表應調整改進事項之辦理情形

無此情形。

## 八、其他揭露事項

1. 本公司民國 114 及 113 年度未有違反勞動基準法規之情事。
2. 本公司民國 114 及 113 年度未有自本公司或本公司之關係企業退休之董事長及總經理回任本公司顧問之情事。

(以下空白)

社團法人台北市會計師公會會員印鑑證明書

北市財證字第 11504198 號

會員姓名： 郭柏如

事務所電話： (02)27296666

事務所名稱： 資誠聯合會計師事務所

事務所統一編號： 03932533

事務所地址： 台北市信義區基隆路一段333號27樓

委託人統一編號： 86385124

會員證書字號： 北市會證字第 3368 號

印鑑證明書用途： 辦理 摩根證券投資信託股份有限公司

114 年度 (自民國 114 年 01 月 01 日 至 114 年 12 月 31 日 ) 財務報表之查核簽證。

簽名式 (一)	郭柏如	存會印鑑 (一)	
------------	-----	-------------	---

理事長：

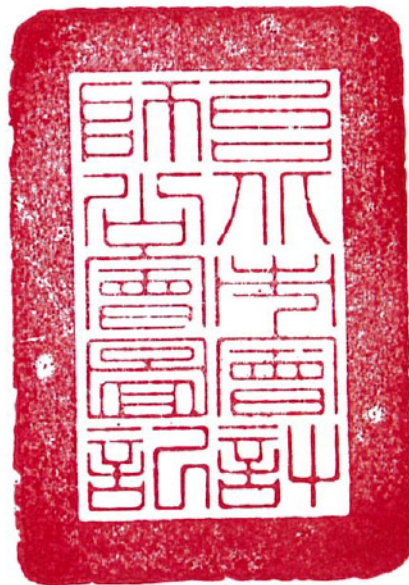

核對人：



中華民國 115 年 01 月 23 日



**五、最近二年證券投資信託事業受金融監督管理委員會(金管會)處分及糾正之時間及詳情：**

日期	函號	受處分事由	結果
114年 10月13日	金管證投字第 1140384836 號函	金管會 114 年 3 月 06 日至 19 日進行一般業務 檢查，發現下列缺失： 1. 債券型基金投資海外債券之註冊國或涉險國， 有與公開說明書可投資國家不一致之情事。 2. 申報之經手人員範圍有未納入經手人員之配偶 擔任負責人之企業之情事。 3. 有全權委託經理人兼任基金經理人時，未自兼 任行為時納入按月檢視投資操作有無差異等防 範利益衝突作業之情事。 4. 有預設代理職務資訊系統權限，未落實業務區 隔制度之情事。	糾正

**六、訴訟或非訴訟事件：**

無

## 肆、受益憑證銷售及買回機構之名稱、地址及電話

### 一、受益憑證銷售機構

銷售機構名稱	地 址	電 話
摩根證券投資信託股份有限公司		
台北總公司	台北市信義區松智路 1 號 20 樓	(02) 8726-8686
台中分公司	台中市西屯區市政路 386 號 25 樓之 1	(04) 2258-8128
高雄分公司	高雄市四維三路 6 號 26 樓之 2	(07) 335-1799
台灣新光商業銀行股份有限公司	台北市信義區松仁路 36 號 1、3、4、5、19、20、21 樓、32 號 3、4、5、19、20、21 樓及 32 號 3 樓之 1、32 號 4 樓之 1、32 號 5 樓之 1	(02)8758-7288
元大商業銀行股份有限公司	台北市松山區敦化南路 1 段 66 號 1 至 3 樓、8 樓、68 號 1 樓	(02) 2173-6699
凱基商業銀行股份有限公司	台北市松山區敦化北路 135 號 9 樓、10 樓、11 樓及 18 樓	(02) 8023-9088
國泰世華商業銀行股份有限公司	台北市信義區松仁路 7 號 1 樓	(02) 8722-6666
台北富邦商業銀行股份有限公司	台北市中山區中山北路 2 段 50 號 1、2、3、5、8、12 樓	(02) 2771-6699
台灣中小企業銀行股份有限公司	台北市大同區玉泉里 9 鄰塔城街 30 號	(02) 2559-7171
台灣土地銀行股份有限公司	台北市懷寧街 53 號 4 樓	(02) 2348-3456
高雄銀行股份有限公司	高雄市左營區博愛二路 168 號	(07) 557-0535
彰化商業銀行股份有限公司	台中市西區自由路 2 段 38 號	(02) 2536-2951
台中商業銀行股份有限公司	台中市西區民權路 87 號	(04) 2223-6021
第一商業銀行股份有限公司	台北市重慶南路 1 段 30 號	(02) 2348-1111
台灣銀行股份有限公司	台北市中正區建國里重慶南路 1 段 120 號	(02) 2349-3456
華南商業銀行股份有限公司	台北市信義區松仁路 123 號	(02) 2371-3111
兆豐國際商業銀行股份有限公司	台北市中山區中原里吉林路 100 號	(02) 2563-3156
聯邦商業銀行股份有限公司	台北市松山區民生東路 3 段 109 號 1、2 樓	(02) 2718-0001
安泰商業銀行股份有限公司	台北市信義區西村里信義路 5 段 7 號 16 樓、40 樓、41 樓	(02) 8101-2277
京城商業銀行股份有限公司	台南市中西區西門路 1 段 506 號	(06) 213-9171
華泰商業銀行股份有限公司	台北市中山區長安東路 2 段 246 號 1 樓、2 樓、6 樓、6 樓之 1、6 樓之 2	(02) 2752-5252
遠東國際商業銀行股份有限公司	台北市大安區敦化南路 2 段 205、207、209 號 1 樓	(02) 2312-3636
陽信商業銀行股份有限公司	台北市中山區中山北路二段 156 號	(02) 6618-8166
三信商業銀行股份有限公司	台中市北區進化路 580 號 11 樓	(04) 2236-8528
板信商業銀行股份有限公司	新北市板橋區縣民大道 2 段 68 號	(02) 2962-9170
台新國際商業銀行股份有限公司	台北市中山區中山北路 2 段 44 號 1 樓及地下 1 樓	(02) 5576-3595
永豐商業銀行股份有限公司	台北市南京東路 3 段 36 號	(02) 2508-2288
上海商業儲蓄銀行股份有限公司	台北市民權東路 1 段 2 號	(02) 2581-7111
中國信託商業銀行股份有限公司	台北市南港區經貿二路 166、168、170、186、188 號	(02) 3327-7777
玉山商業銀行股份有限公司	台北市松山區民生東路 3 段 115 號及 117 號	(02) 2175-1313

滙豐(台灣)商業銀行股份有限公司	台北市信義區基隆路5段7號台北101大樓54樓	(02) 6633-9000
法商法國巴黎銀行股份有限公司台北分公司	台北市信義區信義路5段7號71樓、72樓及72樓之1	(02) 8758-3101
星展(台灣)商業銀行股份有限公司	台北市信義區松仁路32、36號15、17樓	(02) 6612-9889
渣打國際商業銀行股份有限公司	台北市中山區遼寧街177號1樓及179號3樓至6樓、17樓至19樓	(02) 2716-6261
華南永昌綜合證券股份有限公司	台北市松山區民生東路4段54號4樓、4樓之2至4樓之12、5樓、7樓之3、7樓之9	(02) 2545-6888
群益金鼎證券股份有限公司	台北市松山區民生東路3段156號11樓之1~之3、11樓之6、12樓、12樓之1~之3、12樓之5~之6、13樓、13樓之1~之3、13樓之5~之6、14樓之1~之3、14樓之5~之6	(02) 8789-8888
凱基證券股份有限公司	台北市中山區成功里明水路698號3樓、700號3樓	(02) 2181-8888
台新綜合證券股份有限公司	台北市中山區中山北路2段44號2樓	(02) 4050-9799
永豐金證券股份有限公司	台北市中正區重慶南路1段2號7樓、18樓及20樓	(02) 2312-3866
元大證券股份有限公司	台北市中山區南京東路2段77號7樓	(02) 2717-7777
基富通證券股份有限公司	台北市松山區敦化北路170號7樓	(02) 8712-1322
國泰綜合證券股份有限公司	台北市大安區敦化南路2段333號19樓、20樓暨335號6樓、10樓、18樓、19樓、20樓、21樓	(02) 2326-9888
鉅亨證券投資顧問股份有限公司	臺北市信義區松仁路89號18樓	(02) 2720-8126
富邦綜合證券股份有限公司	臺北市大安區仁愛路4段169號4樓	(02) 8178-3018
好好證券股份有限公司	新北市板橋區中山路一段156-1號2樓之1	(02) 7755-7722
王道商業銀行股份有限公司	臺北市內湖區堤頂大道二段99號	(02) 8752-7000
連線商業銀行股份有限公司	臺北市內湖區瑞光路333號3樓及4樓	(02) 6622-9946
將來商業銀行股份有限公司	臺北市大安區敦化南路二段95號6、7、8、9樓	(02) 8979-7000

※ 透過銷售機構以信託方式辦理基金交易之投資人，仍得依原有方式繼續辦理基金交易。

## 二、受益憑證買回機構

買回收件單位	地 址	電 話
摩根證券投資信託股份有限公司		
台北總公司	台北市信義區松智路1號20樓	(02) 8726-8686
台中分公司	台中市西屯區市政路386號25樓之1	(04) 2258-8128
高雄分公司	高雄市四維三路6號26樓之2	(07) 335-1799

## 伍、特別記載事項

### 一、本公司遵守中華民國證券投資信託暨顧問商業同業公會會員自律公約之聲明書

本公司茲聲明確實遵守「中華民國證券投資信託暨顧問商業同業公會會員自律公約」內容如下：

- 第一條：本公會為督促會員發揚自律精神，恪遵法令規定，提昇商業道德，建立市場紀律，以保障客戶之權益，共謀市場之發展，並促進經濟之繁榮，特依據證券投資信託及顧問法八十九條、本公會委員會組織規則第五條第五款第一目訂定本公約，由本公會全體會員共同信守遵行之。
- 第二條：本公會會員經營各項業務及會員之負責人與受僱人執行各項業務，應依證券投資信託及顧問法、相關法令、主管機關函釋、本公會章則及本公約之規定辦理。會員應使其負責人及受僱人遵守本公約及本公會各項章則，並作為委任關係或僱傭關係之約定事項。
- 第三條：本會會員應共同信守下列基本之業務經營原則：
- 一、守法原則：瞭解並遵守相關法令之規定，不得有違反或幫助他人違反法令之行為。
  - 二、忠實誠信原則：確實掌握客戶之資力、投資經驗與投資目的，據以提供適當之服務，並謀求客戶之最大利益，禁止有誤導、虛偽、詐欺、利益衝突、足致他人誤信或內線交易之行為。
  - 三、善良管理原則：盡善良管理之責任及注意，為客戶適度分散風險，並提供最佳之證券投資服務。
  - 四、公開原則：提供客戶充足必要之資訊，告知客戶投資之風險及從事投資決定或交易過程之相關資訊，並向客戶快速揭露最新之資訊。
  - 五、專業原則：督促受僱人持續充實專業職能，並有效運用於證券投資分析，樹立專業投資理財之風氣。
  - 六、保密原則：妥慎保管客戶資料，禁止洩露機密資訊或有不當使用之情事，藉以建立客戶信賴之基礎。
  - 七、公平競爭原則：避免會員之間相互破壞同業信譽、共同利益或其他不當競爭之情事。
- 第四條：本公會會員為有效落實同業自律之管理精神，應依本公會之業務需要與發展，繳納業務費及其他必要費用或提撥自律基金。前項其他必要費用之種類、費率由本公會擬訂，報經主管機關核定。
- 第五條：本公會會員應聘僱符合主管機關規定資格條件之人員執行業務，並不得同意或默許他人使用本公司或業務人員名義執行業務，且應禁止其負責人與受僱人利用職務之機會，從事虛偽、詐欺或其他足致他人誤信之活動。
- 第六條：本公會會員對於會員本身及其負責人與受僱人直接或間接收受客戶或第三人之餽贈或其他利益，應訂定規範標準及管理措施，以避免有與客戶利益衝突、破壞公司形象或違反法令之情事產生。
- 第七條：本公會會員為廣告、公開說明會或其他營業促銷活動，不得對過去之業績作誇大之宣傳、為獲利或損失負擔之保證或其他違反法令規定之情事，並應遵守本公會訂定之有關行為規範。
- 第八條：本公會會員進行證券投資研究分析時，應充分蒐集資料，審慎查證分析，力求詳實週延，避免不實之陳述，並就影響該標的投資決策因素加以分析，作成報告連同引證資料留存備查。其內容如總體經濟分析、產業分析、個別公司各項財務資料分析、產品及其市場分析、股價變動分析與公司未來發展趨勢分析等。
- 第九條：本公會會員及其負責人與受僱人，不得接受上市、上櫃公司之利益、證券承銷商之利益或其他利益，而為與事實不符或誇大之投資分析。
- 第十條：本公會會員應要求其負責人與受僱人簽訂內部道德條款，聲明其買賣有價證券應遵守主管機關之規定。
- 第十一條：本公會會員應與業務往來之證券商簽訂書面約定，載明該會員及其負責人與受僱人不得接受證券商退還之手續費或其他利益。並應定期對業務往來之證券商進行財務、業務及服務品質之評比，作為是否繼續維持往來之依據，其擬進行業務往來之證券商，亦應先予評比。

- 第十二條：本公會會員經營證券投資信託基金，全權委託業務或因經營其他業務而接受委任人委託代為出席股東會者，該會員及其負責人與受僱人不得轉讓出席股東會委託書，或藉行使或指示行使股票之表決權時，收受金錢或其他利益。
- 第十三條：本公會會員為信守忠實誠信及保密之業務經營原則，維護其業務之獨立性及隱密性、妥慎保管業務機密、避免其與客戶之利益衝突或不同客戶間之利益衝突情事，應遵守本公會就會員經營之各項業務而訂定之業務操作辦法或管理規章。
- 第十四條：本公會會員對於會員本身及其負責人與受僱人基於職務關係而獲悉公開發行公司尚未公開之重大消息應訂定處理程序，於該重大消息未公開前，不得為自己、客戶、其他第三人或促使他人買賣該公開發行公司之有價證券；獲悉消息之人應即向該會員指定之人員或部門提出書面報告，並儘可能促使該公開發行公司及早公開消息。
- 第十五條：本公會會員為信守公開原則，應遵守主管機關及本公會訂定之資訊揭露相關規定，適時公開必要之資訊予客戶或大眾知悉。
- 第十六條：本公會會員及其負責人與受僱人應共同信守下列基本要求：  
一、不得散布或洩露所經理之基金或委任人委任事項之相關資訊。  
二、不得於公開場所或傳播媒體對不特定人就特定之有價證券進行推介，致影響市場安定或藉以牟取利益。  
三、不得於募集基金時，要求上市或上櫃公司認購該會員募集之基金，並相對將該會員經理之基金投資於該上市或上櫃公司發行之有價證券或為其他承諾事項。  
四、募集基金應經主管機關核准者，不得於未獲主管機關核准前，先行接受客戶預約認購基金。  
五、不得利用持有上市或上櫃公司發行之有價證券優勢，要求上市或上櫃公司認購該會員募集之基金或要求與該會員簽訂任何委任事項。  
六、不得以不當方法取得基金之受益人大會委託書，影響受益人大會之召集或決議。  
七、應確實遵守打擊金融犯罪之相關規定，並參考本會『證券投資信託暨顧問事業防制洗錢應行注意事項』標準範本訂定防制洗錢作業應行注意事項，以落實內部控制與管理。
- 第十七條：本公會會員於提出業務申請或經營業務期間，應依法令規定接受本公會所為之檢查與輔導，拒絕或規避者，本公會得通知限期接受檢查與輔導，如仍拒絕或規避者，本公會得依第十八條規定予以處分，至接受檢查與輔導為止。
- 第十八條：本公會會員違反證券投資信託及顧問法、相關法令、本公會章則、本公約等自律規範時，依據「中華民國證券投資信託暨顧問商業同業公會會員違規處置申復辦法」之規定處理。
- 第十九條：本公會會員有下列情事之一者，得由紀律委員會提報理事會予以獎勵或表揚：  
一、建立證券市場制度具有顯著績效者。  
二、對發展證券市場或執行證券業務研究發展具有創意，經主管機關或本公會採行者。  
三、舉發市場不法違規事項，經查明屬實者。  
四、維護證券市場正常運作，適時消弭重大變故或意外事件者。  
五、維護同業之共同利益，有具體事蹟者。  
六、其他足資表揚之事蹟者。
- 第二十條：本公約經會員大會決議通過並報請主管機關核定後施行；修正時亦同。

立聲明書人：摩根證券投資信託股份有限公司

董事長唐德瑜



## 二、摩根證券投資信託股份有限公司内部控制制度聲明書

摩根證券投資信託股份有限公司  
内部控制制度聲明書

日期：115年3月24日

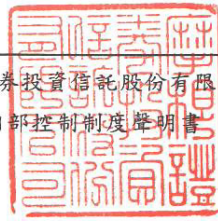

- 本公司民國114年度之内部控制制度，依據自行評估的結果，謹聲明如下：
- 一、本公司確知建立、實施和維護内部控制制度係本公司董事會及經理人之責任，本公司業已建立此一制度。其目的係在對營運之效果及效率（含獲利、績效及保障資產安全等）、報導具可靠性、及時性、透明性及符合相關規範暨相關法令規章之遵循等目標的達成，提供合理的確保。
  - 二、内部控制制度有其先天限制，不論設計如何完善，有效之内部控制制度亦僅能對上述三項目標之達成提供合理的確保；而且，由於環境、情況之改變，内部控制制度之有效性可能隨之改變。惟本公司之内部控制制度設有自我監督之機制，缺失一經辨認，本公司即採取更正之行動。
  - 三、本公司係依據「證券暨期貨市場各服務事業建立内部控制制度處理準則」（以下簡稱「處理準則」）規定之内部控制制度有效性之判斷項目，判斷内部控制制度之設計及執行是否有效。該「處理準則」所採用之内部控制制度判斷項目，係為依管理控制之過程，將内部控制制度劃分為五個組成要素：1.控制環境，2.風險評估，3.控制作業，4.資訊與溝通，及5.監督作業。每個組成要素又包括若干項目。前述項目請參見「處理準則」之規定。
  - 四、本公司業已採用上述内部控制制度判斷項目，評估内部控制制度之設計及執行的有效性。
  - 五、本公司基於前項評估結果，認為本公司於民國114年12月31日<sup>註2</sup>的内部控制制度（含資訊安全整體執行情形），包括瞭解營運之效果及效率目標達成之程度、報導係屬可靠、及時、透明及符合相關規範暨相關法令規章之遵循有關的内部控制制度等之設計及執行係屬有效，其能合理確保上述目標之達成。
  - 六、本聲明書將成為本公司募集基金公開說明書及投資說明書（私募基金、全權委託投資）之主要內容，並對外公開。上述公開之內容如有虛偽隱匿、詐欺及足致他人誤信等不法情事，將涉及證券投資信託及顧問法第八條、第十五條、第一百零五條及第一百零六條等之法律責任（若公司屬股票公開發行公司，應增列：本聲明書將成為本公司年報及公開說明書之主要內容，並對外公開。上述公開之內容如有虛偽、隱匿等不法情事，將涉及證券交易法第二十條、第三十二條、第一百七十一條及第一百七十四條等之法律責任）。
  - 七、本聲明書業經本公司民國115年3月24日董事會通過。出席董事6人中，有○人持反對意見，餘均同意本聲明書之內容，併此聲明。

摩根證券投資信託股份有限公司

董事長：唐德瑜



簽章

總經理：潘怡如



簽章

稽核主管：陳俞丞



簽章

資訊安全長：劉彥佑



簽章

註1：證券暨期貨市場各服務事業内部控制制度之設計與執行，如於年度中存有重大缺失，應於内部控制制度聲明書中第四項後增列說明段，列舉並說明自行檢查所發現之重大缺失，以及公司於資產負債日前所採取之改善行動與改善情形。

註2：聲明之日期為「會計年度終了日」。

防制洗錢及打擊資恐內部控制制度聲明書



謹代表摩根證券投資信託股份有限公司聲明本公司於114年01月01日至114年12月31日確實遵循防制洗錢及打擊資恐相關法令，建立內部控制制度，實施風險管理，並由超然獨立之稽核部門執行查核，定期陳報董事會及監察人／審計委員會。經審慎評估，本年度各單位防制洗錢及打擊資恐內部控制及法規遵循情形，除後附「防制洗錢及打擊資恐內部控制制度應加強事項及改善計畫」所列事項外，均能確實有效執行。

此致

金融監督管理委員會

聲明人

董事長：唐德瑜



(簽章)

總經理：潘怡如



(簽章)

稽核主管：陳俞丞



(簽章)

防制洗錢及打擊資恐專責主管：洪敏智



(簽章)

中 華 民 國 115 年 03 月 24 日

防制洗錢及打擊資恐內部控制制度應加強事項及改善計畫

(基準日：114年12月31日)



應加強事項	改善措施	預定完成改善時間
無	無	無

### 三、摩根證券投資信託股份有限公司治理運作情形

#### (一) 公司治理之架構及規則

1. 本公司之組織系統 (詳見本公開說明書參、證券投資信託事業概況之二、事業組織之(二)組織系統各項說明。)
2. 本公司依據「中華民國證券投資信託暨顧問商業同業公會證券投資信託事業證券投資顧問事業公司治理實務守則」、「證券暨期貨市場各服務事業建立內部控制制度處理準則」及相關法令規範辦理公司治理事項及揭露相關資訊。公司治理架構下設董事會，董事會遵守前述相關法令及本公司章程之規定，以期有效達成公司治理之目標。

#### (二) 公司股權結構及股東權益

1. 本公司股權結構 (詳見本公開說明書參、證券投資信託事業概況之二、事業組織之(一)股權分散情形。)

#### 2. 股東權益

本公司為單一法人股東之股東結構，股東會相關職權由董事會行使。

#### (三) 董事會之結構及獨立性：115年3月31日

職稱	指派代表人姓名	法人董事名稱
董事長	唐德瑜	美商 JPMorgan Asset Management (Asia) Inc. 代表人
董事	吳擎天	美商 JPMorgan Asset Management (Asia) Inc. 代表人
董事	葉鴻儒	美商 JPMorgan Asset Management (Asia) Inc. 代表人
董事	潘怡如	美商 JPMorgan Asset Management (Asia) Inc. 代表人
董事	劉玲君	美商 JPMorgan Asset Management (Asia) Inc. 代表人
董事	張敬杰	美商 JPMorgan Asset Management (Asia) Inc. 代表人

#### (四) 董事會及總經理之職責

#### 1. 董事會之職權如下：

- (1) 修改本公司之公司章程；
- (2) 變更董事會董事之人數；
- (3) 發行超過授權資本額之新股、變更股票之性質、或本公司股票之上市或上櫃；
- (4) 變更本公司資本結構，包括增加授權資本額或減少授權資本額；
- (5) 簽訂、修改或終止管理顧問契約及技術移轉契約；
- (6) 本公司破產、重整或清算；
- (7) 指派或解聘總經理；
- (8) 指派或解聘查帳會計師；
- (9) 選任董事長；

2. 總經理應依董事會決議行使職權，並應隨時向董事長及董事會報告重要業務決定。

#### (五) 監察人之組成及職責

職稱	指派代表人姓名	法人董事名稱
監察人	潘紅玲	美商 JPMorgan Asset Management (Asia) Inc. 代表人

1. 本公司設置監察人一人，由股東指派之。
2. 監察人之任期為三年，連選者得連任。
3. 監察人除依公司法行使職權外，尚得列席董事會陳述意見，但不得參加表決。
4. 監察人之職權如下：
  - (1) 查核公司財務狀況。
  - (2) 審查並稽核會計簿冊及文件。
  - (3) 其他依法令所授予之職權。

(六) 董事、監察人、總經理及副總經理之酬金結構及政策，以及其與經營績效及未來風險之關聯性。

1. 本公司董事、監察人均為法人股東代表，因此執行相關職務並未支薪。
2. 總經理及副總經理之酬金結構為如下：
  - (1) 報酬：包括基本薪資、誤餐津貼等。基本薪資應參考物價指數及市場同業水準定期檢討，並為必要之調整。
  - (2) 獎金：獎金之規劃與發放係依據公司營運之整體績效及目標達成率、各部門績效及目標達成率，與個別員工年終綜合績效考核之結果，作為評量之依據。
  - (3) 其他（紅利）等：依集團規定辦理。
3. 本公司每年審視經理人酬金獎勵制度，績效考核指標以及相關定期績效考核制度之執行，以確保符合公司長期績效目標以及風險胃納。
4. 經理人及業務人員績效及酬金核定準則經董事會同意通過後實施；修正時，亦同。

(七) 董事、監察人之進修情形

115 年度截至 3 月 31 日止，六位董事及一位監察人共完成 7 堂進修課程。

(八) 風險管理資訊

鑒於風險管理之重要性，本公司設置營運風險管理委員會 (AM (Taiwan) Business Control Committee)，負責規劃與監督相關風險管理事務，並於營運風險管理委員會下設營運業務控管部，執行日常風險管理之監控。除每月定期向營運風險管理委員會呈報公司曝險及風險狀況外，亦不定期直接向集團之風險管理單位報告，保有高度的獨立性。此外，本公司更引進集團母公司高標準之風險管理與法令遵循制度，另設置投資董事 (Investment Director)、法規遵循部 (Compliance)、法務部 (Legal)、ESG 工作小組 (ESG WG)，連同營運業務控管部 (Control Management Organization) 及集團之風險管理單位等，各司其職獨立運作，以確保公司風險管理架構之完整、獨立與專業性，有效管理公司整體風險，如市場風險、交易對手風險、信用風險、流動性風險、作業風險、法律風險、聲譽風險、氣候風險及其他與公司營運有關之風險等。

本公司董事會與營運風險管理委員會之主要運作機制摘要如下：

1. 董事會：

- (1) 認知公司所面臨之風險，並對風險策略給予指引，確保風險管理之有效性，並負風險管理最終責任。
- (2) 建立適當的風險管理體系，作業流程及全公司的風險管理文化，並配置必要之資源以利執行運作。
- (3) 督導公司氣候風險策略及業務計畫之擬定與執行，並檢視氣候風險所衍生之新興監管措施與其對公司聲譽及法律義務之影響。
- (4) 監督公司風險管理，判斷管理階層對風險評估之回應。

2. 營運風險管理委員會：

- (1) 向董事會報告風險相關議題與行動方案，協助監督公司風險管理。
- (2) 與資深管理階層會議，就整個公司的風險策略，進行全面性的考量與檢討。
- (3) 辨認、評估、管理風險政策方案，並負責制定公司風險管理政策。
- (4) 審核各單位是否已依據風險管理政策建立適當之管理、監控與通報程序。
- (5) 衡量各單位風險政策的執行方法與能力。
- (6) 定期瞭解風險管理報告評估內容的完整性，並對於風險事項的回應處理予以評估。
- (7) 確認有效的風險抑減 / 控制方案確已執行，且追蹤評估其執行結果。
- (8) 持續關注相關法規與遵循之議題。
- (9) 對於非例行性之錯誤發生事項，進行深入之探討與追蹤改善方案。

- (九) 利害關係人之權利及關係 (詳見本公開說明書參、證券投資信託事業概況之三所列利害關係公司揭露。)
- (十) 對於法令規範資訊公開事項之詳細情形
1. 每年三月底前將公司及基金年度財務報告上傳至公開資訊觀測站。
  2. 每季更新各基金公開說明書並於每季結束之次月底前上傳至公開資訊觀測站及本公司網站。
  3. 公司及各基金相關資訊皆詳實正確揭露於本公司網站，網站亦設專人負責維護並即時更新。
- (十一) 公司治理之運作情形和公司本身訂定之公司治理守則及本守則之差距與原因
1. 本公司為單一法人股東之股東結構，股東會相關職權由董事會行使，不適用公司法、公司章程有關股東會之規定。
  2. 本公司董事 6 人、監察人 1 人，皆具備執行職務所必須之專業知識、技能及素養，目前尚無設置獨立董事或審計委員會。
- (十二) 關係人交易相關資訊  
(詳見本公司最新財務報表之附註七、關係人交易事項。)
- (十三) 其他公司治理之相關資訊  
本公司公司治理相關資訊揭露於公司網站或各基金公開說明書。

#### 四、本基金信託契約與契約範本條文對照表

摩根第一貨幣市場基金證券投資信託契約		開放式貨幣市場基金證券投資信託契約範本	
條次	條文	條次	條文
前言	<p>摩根證券投資信託股份有限公司(以下簡稱經理公司),為在中華民國境內發行受益憑證,募集<u>摩根第一貨幣市場證券投資信託基金</u>(以下簡稱本基金),與<u>第一商業銀行股份有限公司</u>(以下簡稱基金保管機構),依證券投資信託及顧問法及其他中華民國有關法令之規定,本於信託關係以經理公司為委託人、基金保管機構為受託人訂立本證券投資信託契約(以下簡稱本契約),以規範經理公司、基金保管機構及本基金受益憑證持有人(以下簡稱受益人)間之權利義務。經理公司及基金保管機構自本契約簽訂並生效之日起為本契約當事人。除經理公司拒絕其申購者外,申購人自申購並繳足全部價金之日起,成為本契約當事人。</p>	前言	<p>____證券投資信託股份有限公司(以下簡稱經理公司),為在中華民國境內發行受益憑證,募集____貨幣市場證券投資信託基金(以下簡稱本基金),與____(以下簡稱基金保管機構),依證券投資信託及顧問法及其他中華民國有關法令之規定,本於信託關係以經理公司為委託人、基金保管機構為受託人訂立本證券投資信託契約(以下簡稱本契約),以規範經理公司、基金保管機構及本基金受益憑證持有人(以下簡稱受益人)間之權利義務。經理公司及基金保管機構自本契約簽訂並生效之日起為本契約當事人。除經理公司拒絕其申購者外,申購人自申購並繳足全部價金之日起,成為本契約當事人。</p>
第一條	<p>定義</p> <p>本契約所使用名詞之定義如下：</p> <p>一、金管會：指金融監督管理委員會。</p> <p>二、本基金：指為本基金受益人之權益，依本契約所設立之<u>摩根第一貨幣市場證券投資信託基金</u>。</p> <p>三、經理公司：指<u>摩根證券投資信託股份有限公司</u>，即依本契約及中華民國有關法令規定經理本基金之公司。</p> <p>四、基金保管機構：指<u>第一商業銀行股份有限公司</u>，本於信託關係，擔任本契約受託人，依經理公司之運用指示從事保管、處分、收付本基金，並依證券投資信託及顧問法及本契約辦理相關基金保管業務之信託公司或兼營信託業務之銀行。</p> <p>五、受益人：指依本契約規定，享有本基金受益權之人。</p> <p>六、受益憑證：指經理公司為募集本基金而發行，用以表彰受益人對本基金所享權利之有價證券。</p> <p>七、本基金成立日：指本契約第三條第一項最低淨發行總面額募足，並符</p>	第一條	<p>定義</p> <p>本契約所使用名詞之定義如下：</p> <p>一、金管會：指金融監督管理委員會。</p> <p>二、本基金：指為本基金受益人之權益，依本契約所設立之____貨幣市場證券投資信託基金。</p> <p>三、經理公司：指____證券投資信託股份有限公司，即依本契約及中華民國有關法令規定經理本基金之公司。</p> <p>四、基金保管機構：指____，本於信託關係，擔任本契約受託人，依經理公司之運用指示從事保管、處分、收付本基金，並依證券投資信託及顧問法及本契約辦理相關基金保管業務之信託公司或兼營信託業務之銀行。</p> <p>五、受益人：指依本契約規定，享有本基金受益權之人。</p> <p>六、受益憑證：指經理公司為募集本基金而發行，用以表彰受益人對本基金所享權利之有價證券。</p> <p>七、本基金成立日：指本契約第三條第一項最低淨發行總面額募足，並符</p>

摩根第一貨幣市場基金證券投資信託契約		開放式貨幣市場基金證券投資信託契約範本	
條次	條文	條次	條文
	合本契約第七條第一項本基金成立條件，經理公司向金管會報備並經金管會核准備查之日。		合本契約第七條第一項本基金成立條件，經理公司向金管會報備並經金管會核准備查之日。
八、	本基金受益憑證發行日：指經理公司發行並首次交付本基金受益憑證之日。	八、	本基金受益憑證發行日：指經理公司發行並首次交付本基金受益憑證之日。
九、	基金銷售機構：指經理公司及受經理公司委託，辦理基金銷售及買回業務之機構。	九、	基金銷售機構：指經理公司及受經理公司委託，辦理基金銷售及買回業務之機構。
十、	公開說明書或簡式公開說明書：指經理公司為公開募集本基金，發行受益憑證，依證券投資信託及顧問法及證券投資信託事業募集證券投資信託基金公開說明書應行記載事項準則所編製之說明書。	十、	公開說明書或簡式公開說明書：指經理公司為公開募集本基金，發行受益憑證，依證券投資信託及顧問法及證券投資信託事業募集證券投資信託基金公開說明書應行記載事項準則所編製之說明書。
十一、	與經理公司有利害關係之公司，指有下列情事之一之公司： (一) 與經理公司具有公司法第六章之一所定關係者； (二) 經理公司之董事、監察人或綜合持股達百分之五以上之股東； (三) 前款人員或經理公司之經理人與該公司之董事、監察人、經理人或持有已發行股份百分之十以上股東為同一人或具有配偶關係者。	十一、	與經理公司有利害關係之公司：指有下列情事之一之公司： (一) 與經理公司具有公司法第六章之一所定關係者； (二) 經理公司之董事、監察人或綜合持股達百分之五以上之股東； (三) 前款人員或經理公司之經理人與該公司之董事、監察人、經理人或持有已發行股份百分之十以上股東為同一人或具有配偶關係者。
十二、	營業日：指經理公司總公司營業所在縣市之銀行及櫃檯買賣交易市場之共同營業日。	十二、	營業日：指經理公司總公司營業所在縣市之銀行及櫃檯買賣交易市場之共同營業日。
十三、	申購日：指經理公司及基金銷售機構銷售本基金受益權單位之營業日。	十三、	申購日：指經理公司及基金銷售機構銷售本基金受益權單位之營業日。
十四、	計算日：指經理公司依本契約規定，計算本基金淨資產價值之營業日。	十四、	計算日：指經理公司依本契約規定，計算本基金淨資產價值之營業日。
十五、	買回日：指受益憑證買回申請書及其相關文件之書面或電子資料到達經理公司或公開說明書所載基金銷售機構之次一營業日。	十五、	<u>收益平準金</u> ：指自本基金成立日起，計算日之每受益權單位淨資產價值中，相當於原受益人可分配之 <u>收益金額</u> 。
十六、	受益人名簿：指經理公司自行或委託受益憑證事務代理機構製作並	十六、	<u>買回日</u> ：指受益憑證買回申請書及其相關文件之書面或電子資料到

摩根第一貨幣市場基金證券投資信託契約		開放式貨幣市場基金證券投資信託契約範本	
條次	條文	條次	條文
	保存，其上記載受益憑證受益人之姓名或名稱、住所或居所、受益憑證轉讓、設質及其他變更情形等之名簿。		達經理公司或公開說明書所載基金銷售機構之次一營業日。
十七	會計年度：指每曆年之一月一日起至十二月三十一日止。	十七	受益人名簿：指經理公司自行或委託受益憑證事務代理機構製作並保存，其上記載受益憑證受益人之姓名或名稱、住所或居所、受益憑證轉讓、設質及其他變更情形等之名簿。
十八	證券集中保管事業：指依法令規定得辦理有價證券集中保管業務之機構。	十八	會計年度：指每曆年之一月一日起至十二月三十一日止。
十九	票券集中保管事業：依法令規定得辦理票券集中保管業務之機構。	十九	證券集中保管事業：指依法令規定得辦理有價證券集中保管業務之機構。
二十	證券交易所：指台灣證券交易所股份有限公司。	二十	票券集中保管事業：依法令規定得辦理票券集中保管業務之機構。
廿一	證券櫃檯買賣中心：指財團法人中華民國證券櫃檯買賣中心。	二十一	證券交易所：指台灣證券交易所股份有限公司。
廿二	事務代理機構：指受經理公司委任，代理經理公司處理本基金受益憑證事務之機構。	二十二	證券櫃檯買賣中心：指財團法人中華民國證券櫃檯買賣中心。
廿三	淨發行總面額：指募集本基金所發行受益憑證之總面額。	二十三	事務代理機構：指受經理公司委任，代理經理公司處理本基金受益憑證事務之機構。
廿四	申購價金：指申購本基金受益權單位應給付之金額，包括每受益權單位發行價格乘以申購單位數所得之發行價額及經理公司訂定之申購手續費。	二十四	淨發行總面額：指募集本基金所發行受益憑證之總面額。
廿五	問題公司債：指本基金持有每一問題發行公司所發行之公司債。	二十五	申購價金：指申購本基金受益權單位應給付之金額，包括每受益權單位發行價格乘以申購單位數所得之發行價額及經理公司訂定之申購手續費。
廿六	問題發行公司：指本基金持有之公司債發行公司具有「問題公司債處理規則」所定事由者。	二十六	收益分配基準日：指經理公司為分配收益計算每受益權單位可分配收益之金額，而訂定之計算標準日。
廿七	同業公會：指中華民國證券投資信託暨顧問商業同業公會。	二十七	問題公司債：指本基金持有每一問題發行公司所發行之公司債。
		二十八	問題發行公司：指本基金持有之公司債發行公司具有附件「問題公司債處理規則」所定事由者。
		二十九	同業公會：指中華民國證券投資信託暨顧問商業同業公會。

摩根第一貨幣市場基金證券投資信託契約		開放式貨幣市場基金證券投資信託契約範本	
條次	條文	條次	條文
第二條	本基金名稱及存續期間	第二條	本基金名稱及存續期間
	<p>一、本基金為貨幣市場型之開放式基金，定名為<u>摩根第一貨幣市場證券投資信託基金</u>。</p> <p>二、本基金之存續期間為不定期限。本契約終止時，本契約存續期間即為屆滿。</p>		<p>一、本基金為貨幣市場型之開放式基金，定名為(經理公司簡稱)(基金名稱)貨幣市場證券投資信託基金。</p> <p>二、本基金之存續期間為不定期限；本契約終止時，本基金存續期間即為屆滿。<u>或本基金之存續期間為</u>；<u>本基金存續期間屆滿或有本契約應終止情事時，本契約即為終止。</u></p>
第三條	本基金總面額	第三條	本基金總面額
	<p>一、本基金首次淨發行總面額<u>最低</u>為新臺幣貳億元，最高為新臺幣貳佰億元。每受益權單位面額為新臺幣壹拾元。淨發行受益權單位總數最高為貳拾億單位。<u>第一次追加發行總面額為新臺幣壹佰億元，追加發行受益權單位數為壹拾億單位。</u>經理公司募集本基金，經金管會核准後，<u>於申報日前五個營業日平均已發行單位數占原申請核准發行單位數之比率達百分之八十以上者，得辦理追加募集。</u></p> <p>二、本基金經金管會核准募集後，自八十五年九月三十日起開始募集，自募集日起<u>二十</u>天內應募足前項規定之最低淨發行總面額。在上開期間內募集之受益憑證淨發行總面額已達最低淨發行總面額而未達前項最高淨發行總面額部分，於上開期間屆滿後，仍得繼續發行受益憑證銷售之。<u>經理公司於募足本基金淨發行總面額(含追加募集)達新臺幣參佰億元時，應檢具清冊(包括受益憑證申購人姓名、受益權單位數及金額)及相關書件向金管會申報，追加發行時亦同。</u></p> <p>三、本基金之受益權，按已發行受益權單位總數，平均分割；每一受益權單位有同等之權利，即本金受償權、受益人會議之表決權及其他依本契約或法令規定之權利。<u>本基金</u></p>		<p>一、本基金首次淨發行總面額最高為新臺幣<u>    </u>元，最低淨發行總面額為新臺幣<u>    </u>元(不得低於六億元)。每受益權單位面額為新臺幣壹拾元。淨發行受益權單位總數最高為<u>    </u>單位。經理公司募集本基金，經金管會核准後，符合下列條件者，得辦理追加募集： (一)自開放買回之日起至申報送件日屆滿一個月。 (二)申報日前五個營業日平均已發行單位數占原申請核准發行單位數之比率達百分之九十五以上。</p> <p>二、本基金經金管會核准募集後，<u>除法令另有規定外，應於申請核准通知函送達日起六個月內開始募集，自開始募集日起三十日內應募足前項規定之最低淨發行總面額。</u>在上開期間內募集之受益憑證淨發行總面額已達最低淨發行總面額而未達前項最高淨發行總面額部分，於上開期間屆滿後，仍得繼續發行受益憑證銷售之。<u>募足首次最低淨發行總面額及最高淨發行總面額後，經理公司應檢具清冊(包括受益憑證申購人姓名、受益權單位數及金額)及相關書件向金管會申報，追加發行時亦同。</u></p> <p>三、本基金之受益權，按已發行受益權單位總數，平均分割；每一受益權</p>

摩根第一貨幣市場基金證券投資信託契約		開放式貨幣市場基金證券投資信託契約範本	
條次	條文	條次	條文
	<u>追加募集發行之受益權，亦享有相同權利。</u>		單位有同等之權利，即本金受償權、 <u>收益之分配權、受益人會議之表決權及其他依本契約或法令規定之權利。</u>
第四條	受益憑證之發行	第四條	受益憑證之發行
	<p>一、經理公司發行受益憑證，應經金管會之事先核准。本基金成立前，不得發行受益憑證，本基金受益憑證發行日至遲不得超過自本基金成立日起算十日。</p> <p>二、受益憑證表彰受益權，每一受益憑證所表彰之受益權單位數，以四捨五入之方式計算至小數點以下第二位。</p> <p>三、本基金受益憑證為記名式，<u>採無實體發行，不印製實體受益憑證。</u></p> <p>四、除因繼承而為共有外，每一受益憑證之受益人以一人為限。</p> <p>五、因繼承而共有受益權時，應推派一人代表行使受益權。</p> <p>六、政府或法人為受益人時，應指定自然人一人代表行使受益權。</p> <p>七、本基金受益憑證發行日後，經理公司應於基金保管機構收足申購價金之日起，於七個營業日內<u>以帳簿劃撥方式交付受益憑證予申購人。</u></p> <p>八、本基金受益憑證以無實體發行，應依下列規定辦理：</p> <p>(一) 經理公司發行受益憑證不印製實體證券，而以帳簿劃撥方式交付時，<u>得依有價證券集中保管帳簿劃撥作業辦法及證券集中保管事業之相關規定辦理。</u></p> <p>(二) 本基金不印製表彰受益權之實體證券，免辦理簽證。</p> <p>(三) 本基金受益憑證全數以無實體發行，受益人不得申請領回實體受益憑證。</p> <p>(四) 經理公司與證券集中保管事業間之權利義務關係，依雙方簽訂之開戶契約書及開放</p>	<p>一、經理公司發行受益憑證，應經金管會之事先核准後，<u>於開始募集前於日報或依金管會所指定之方式辦理公告。</u>本基金成立前，不得發行受益憑證，本基金受益憑證發行日至遲不得超過自本基金成立日起算三十日。</p> <p>二、受益憑證表彰受益權，每一受益憑證所表彰之受益權單位數，以四捨五入之方式計算至小數點以下第<u>    </u>位。<u>受益人得請求分割受益憑證，但分割後換發之每一受益憑證，其所表彰之受益權單位數不得低於    單位。</u></p> <p>三、本基金受益憑證為記名式。</p> <p>四、除因繼承而為共有外，每一受益憑證之受益人以一人為限。</p> <p>五、因繼承而共有受益權時，應推派一人代表行使受益權。</p> <p>六、政府或法人為受益人時，應指定自然人一人代表行使受益權。</p> <p>七、<u>本基金除採無實體發行者，應依第十項規定辦理外，經理公司應於本基金成立日起三十日內依金管會規定格式及應記載事項，製作實體受益憑證，並經基金保管機構簽署後發行。</u></p> <p>八、<u>受益憑證應編號，並應記載證券投資信託基金管理辦法規定應記載之事項。</u></p> <p>九、<u>本基金受益憑證發行日後，經理公司應於基金保管機構收足申購價金之日起，於七個營業日內依規定製作並交付受益憑證予申購人。</u></p> <p>十、<u>本基金受益憑證以無實體發行時，應依下列規定辦理：</u></p> <p>(一) 經理公司發行受益憑證不印</p>	

摩根第一貨幣市場基金證券投資信託契約		開放式貨幣市場基金證券投資信託契約範本	
條次	條文	條次	條文
	<p>式受益憑證款項收付契約書之規定。</p> <p>(五) 經理公司應將受益人資料送交證券集中保管事業登錄。</p> <p>(六) 受益人向經理公司或基金銷售機構所為之申購，其受益憑證係登載於經理公司開設於證券集中保管事業之保管劃撥帳戶下之登錄專戶，或經經理公司同意後，得指定其本人開設於經理公司或證券商之保管劃撥帳戶。登載於登錄專戶下者，其後請求買回，僅得向經理公司或其委任之基金銷售機構為之。</p> <p>(七) 受益人向往來證券商所為之申購或買回，悉依證券集中保管事業所訂相關辦法之規定辦理。</p> <p>九、其他受益憑證事務之處理，依「<u>中華民國證券投資信託暨顧問商業同業公會受益憑證事務處理規則</u>」(以下簡稱「<u>受益憑證事務處理規則</u>」)規定辦理。</p>		<p>製實體證券，而以帳簿劃撥方式交付時，應依有價證券集中保管帳簿劃撥作業辦法及證券集中保管事業之相關規定辦理。</p> <p>(二) 本基金不印製表彰受益權之實體證券，免辦理簽證。</p> <p>(三) 本基金受益憑證全數以無實體發行，受益人不得申請領回實體受益憑證。</p> <p>(四) 經理公司與證券集中保管事業間之權利義務關係，依雙方簽訂之開戶契約書及開放式受益憑證款項收付契約書之規定。</p> <p>(五) 經理公司應將受益人資料送交證券集中保管事業登錄。</p> <p>(六) 受益人向經理公司或基金銷售機構所為之申購，其受益憑證係登載於經理公司開設於證券集中保管事業之保管劃撥帳戶下之登錄專戶，或得指定其本人開設於經理公司或證券商之保管劃撥帳戶。登載於登錄專戶下者，其後請求買回，僅得向經理公司或其委任之基金銷售機構為之。</p> <p>(七) 受益人向往來證券商所為之申購或買回，悉依證券集中保管事業所訂相關辦法之規定辦理。</p> <p>十一、其他受益憑證事務之處理，依「<u>受益憑證事務處理規則</u>」規定辦理。</p>
第五條	受益權單位之申購	第五條	受益權單位之申購
	<p>一、本基金每受益權單位之申購價金包括發行價格及申購手續費，申購手續費由經理公司訂定。</p> <p>二、本基金每受益權單位之發行價格如下：</p> <p>(一) 本基金承銷期間及成立日前</p>		<p>一、本基金每受益權單位之申購價金包括發行價格及申購手續費，申購手續費由經理公司訂定。</p> <p>二、本基金每受益權單位之發行價格如下：</p> <p>(一) 本基金成立日前(不含當日)，</p>

摩根第一貨幣市場基金證券投資信託契約		開放式貨幣市場基金證券投資信託契約範本	
條次	條文	條次	條文
	<p>(含當日)，每受益權單位之發行價格為新臺幣壹拾元。</p> <p>(二) 本基金承銷期間屆滿且成立日之翌日起，每受益權單位之發行價格為申購日當日每受益權單位淨資產價值。</p> <p>三、本基金每受益權單位之發行價格乘以申購單位數所得之金額為發行價額，發行價額歸本基金資產。</p> <p>四、本基金受益憑證申購手續費不列入本基金資產，每受益權單位之申購手續費最高不得超過發行價格之百分之<u>一·五</u>。本基金申購手續費依最新公開說明書規定。</p> <p>五、經理公司得委任基金銷售機構，辦理基金銷售業務。</p> <p>六、經理公司應依本基金之特性，訂定其受理本基金申購申請之截止時間，除能證明申購人係於受理截止時間前提出申購申請者外，逾時申請應視為次一營業日之交易。受理申購申請之截止時間，經理公司應確實嚴格執行，並應將該資訊載明於公開說明書、相關銷售文件或經理公司網站。申購人向經理公司申購者，應於申購當日將基金申購書件併同申購價金交付經理公司或申購人將申購價金直接匯撥至基金保管機構設立之基金專戶。投資人透過特定金錢信託方式申購基金，應於申購當日將申請書件及申購價金交付銀行或證券商。除經理公司及經理公司所委任並以自己名義為投資人申購基金之基金銷售機構得直接接受申購價金並轉入基金保管機構設立之基金專戶外，其他基金銷售機構僅得收受申購書件，申購人應依基金銷售機構之指示，將申購價金直接匯撥至基金保管機構設立之基金專戶。經理公司應以申購人申購價金進入基金專戶當日淨值為</p>		<p>每受益權單位之發行價格為新臺幣壹拾元。</p> <p>(二) 本基金成立日起，每受益權單位之發行價格為申購日當日每受益權單位淨資產價值。</p> <p>三、本基金每受益權單位之發行價格乘以申購單位數所得之金額為發行價額，發行價額歸本基金資產。</p> <p>四、本基金受益憑證申購手續費不列入本基金資產，每受益權單位之申購手續費最高不得超過發行價格之百分之_____。本基金申購手續費依最新公開說明書規定。</p> <p>五、經理公司得委任基金銷售機構，辦理基金銷售業務。</p> <p>六、經理公司應依本基金之特性，訂定其受理本基金申購申請之截止時間，除能證明投資人係於受理截止時間前提出申購申請者外，逾時申請應視為次一營業日之交易。受理申購申請之截止時間，經理公司應確實嚴格執行，並應將該資訊載明於公開說明書、相關銷售文件或經理公司網站。申購人應於申購當日將基金申購書件併同申購價金交付經理公司或申購人將申購價金直接匯撥至基金帳戶。投資人透過特定金錢信託方式申購基金，應於申購當日將申請書件及申購價金交付銀行或證券商。經理公司應以申購人申購價金進入基金帳戶當日淨值為計算標準，計算申購單位數。但投資人以特定金錢信託方式申購基金，或於申購當日透過金融機構帳戶扣繳申購款項時，金融機構如於受理申購或扣款之次一營業日上午十時前將申購價金匯撥基金專戶者，亦以申購當日淨值計算申購單位數。受益人申請於經理公司不同基金之轉申購，經理公司應以該買回價款實際轉入所申購基金專戶時</p>

摩根第一貨幣市場基金證券投資信託契約		開放式貨幣市場基金證券投資信託契約範本	
條次	條文	條次	條文
	<p>計算標準，計算申購單位數。但投資人以特定金錢信託方式申購基金，或於申購當日透過金融機構帳戶扣繳申購款項時，金融機構如於受理申購或扣款之次一營業日上午十時前將申購價金匯撥基金專戶者，<u>或該等機構因依銀行法第四十七之三條設立之金融資訊服務事業跨行網路系統之不可抗力情事致申購款項未於受理申購或扣款之次一營業日上午十時前匯撥至基金專戶者</u>，亦以申購當日淨值計算申購單位數。受益人申請於經理公司不同基金之轉申購，經理公司應以該買回價款實際轉入所申購基金專戶時當日之淨值為計價基準，計算所得申購之單位數。<u>基金銷售機構之款項收付作業透過證券集中保管事業辦理者，該事業如已於受理申購或扣款之次一營業日前將申購價金指示匯撥，且於受理申購或扣款之次一營業日經理公司確認申購款項已匯入基金專戶，或取得該事業提供已於受理申購或扣款之次一營業日前指示匯撥之匯款證明文件者</u>，亦以申購當日淨值計算申購單位數。</p> <p>七、受益權單位之申購應向經理公司或其委任之基金銷售機構為之。申購之程序依最新公開說明書之規定辦理，經理公司並有權決定是否接受受益權單位之申購。惟經理公司如不接受受益權單位之申購，應指示基金保管機構自基金保管機構收受申購人之現金或票據兌現後之三個營業日內，將申購價金無息退還申購人。</p> <p>八、自募集日起<u>二十</u>日內，申購人每次申購之最低發行價額為新臺幣<u>壹萬</u>元整，前開期間之後，依最新公開說明書之規定辦理。</p> <p>九、經理公司對於受益憑證單位數之銷</p>		<p>當日之淨值為計價基準，計算所得申購之單位數。</p> <p>七、受益權單位之申購應向經理公司或其委任之基金銷售機構為之。申購之程序依最新公開說明書之規定辦理，經理公司並有權決定是否接受受益權單位之申購。惟經理公司如不接受受益權單位之申購，應指示基金保管機構自基金保管機構收受申購人之現金或票據兌現後之三個營業日內，將申購價金無息退還申購人。</p> <p>八、自募集日起<u>    </u>日內，申購人每次申購之最低發行價額為新臺幣<u>    </u>元整，前開期間之後，依最新公開說明書之規定辦理。</p>

摩根第一貨幣市場基金證券投資信託契約		開放式貨幣市場基金證券投資信託契約範本	
條次	條文	條次	條文
	<u>售應予適當控管，遇有申購金額超過最高得發行總面額時，各基金銷售機構應依申購人申購時間之順序公正處理之。</u>		
第六條	本基金受益憑證之簽證	第六條	本基金受益憑證之簽證
	本基金受益憑證採無實體發行，無須辦理簽證。		一、發行實體受益憑證，應經簽證。 二、本基金受益憑證之簽證事項，準用「公開發行公司發行股票及公司債券簽證規則」規定。
第七條	本基金之成立與不成立	第七條	本基金之成立與不成立
	<p>一、本基金之成立條件，為依本契約第三條第二項之規定，於開始募集日起二十天內募足最低淨發行總面額新臺幣貳億元整。</p> <p>二、本基金符合成立條件時，經理公司應即向金管會報備，經金管會核備後始得成立。經理公司應於本基金承銷期間屆滿且成立後運用本基金。</p> <p>三、不符合本條第一項成立條件者，本基金不成立。經理公司應立即指示基金保管機構，於自本基金不成立日起十個營業日內，以申購人為受款人之記名劃線禁止背書轉讓票據或匯款方式，退還申購價金及自基金保管機構收受申購價金之翌日起至基金保管機構發還申購價金之前一日止，按第一商業銀行活期存款利率計算之利息。利息計至新臺幣「元」，不滿壹元者，四捨五入。基金保管機構應即辦理。</p> <p>四、本基金不成立時，經理公司及基金保管機構除不得請求報酬外，為本基金支付之一切費用應由經理公司及基金保管機構各自負擔，但退還申購價金及其利息之掛號郵費或匯費由經理公司負擔。</p>		<p>一、本基金之成立條件，為依本契約第三條第二項之規定，於開始募集日起三十天內募足最低淨發行總面額新臺幣____元整。</p> <p>二、本基金符合成立條件時，經理公司應即向金管會報備，經金管會核備後始得成立。</p> <p>三、本基金不成立時，經理公司應立即指示基金保管機構，於自本基金不成立日起十個營業日內，以申購人為受款人之記名劃線禁止背書轉讓票據或匯款方式，退還申購價金及加計自基金保管機構收受申購價金之日起至基金保管機構發還申購價金之前一日止，按基金保管機構活期存款利率計算之利息。利息計至新臺幣「元」，不滿壹元者，四捨五入。</p> <p>四、本基金不成立時，經理公司及基金保管機構除不得請求報酬外，為本基金支付之一切費用應由經理公司及基金保管機構各自負擔，但退還申購價金及其利息之掛號郵費或匯費由經理公司負擔。</p>
第八條	受益憑證之轉讓	第八條	受益憑證之轉讓
	一、本基金受益憑證發行日前，申購受益憑證之受益人留存聯或繳納申購價金憑證，除因繼承或其他法定原因移轉外，不得轉讓。		一、本基金受益憑證發行日前，申購受益憑證之受益人留存聯或繳納申購價金憑證，除因繼承或其他法定原因移轉外，不得轉讓。

摩根第一貨幣市場基金證券投資信託契約		開放式貨幣市場基金證券投資信託契約範本	
條次	條文	條次	條文
	<p>二、受益憑證之轉讓，非經經理公司或其指定之事務代理機構將受讓人姓名或名稱、住所或居所記載於受益人名簿，不得對抗經理公司或基金保管機構。</p> <p>三、有關受益憑證之轉讓，依有關法令及「受益憑證事務處理規則」規定辦理。</p>		<p>二、受益憑證之轉讓，非將受讓人之姓名或名稱記載於受益憑證，並將受讓人姓名或名稱、住所或居所記載於受益人名簿，不得對抗經理公司或基金保管機構。</p> <p>三、<u>受益憑證為有價證券，得由受益人背書交付自由轉讓。受益憑證得分割轉讓，但分割轉讓後換發之每一受益憑證，其所表彰之受益權單位數不得低於_____單位。</u></p> <p>四、有關受益憑證之轉讓，依「受益憑證事務處理規則」及相關法令規定辦理。</p>
第九條	本基金之資產	第九條	本基金之資產
	<p>一、本基金全部資產應獨立於經理公司及基金保管機構自有資產之外，並由基金保管機構本於信託關係，依經理公司之運用指示從事保管、處分、收付本基金之資產。本基金資產應以「<u>第一商業銀行受託保管摩根第一貨幣市場證券投資信託基金專戶</u>」名義，經金管會核准後登記之，並得簡稱為「<u>摩根第一貨幣市場基金專戶</u>」。</p> <p>二、經理公司及基金保管機構就其自有財產所負債務，依證券投資信託及顧問法第二十一條規定，其債權人不得對於本基金資產為任何請求或行使其他權利。</p> <p>三、經理公司及基金保管機構應為本基金製作獨立之簿冊文件，以與經理公司及基金保管機構之自有財產互相獨立。</p> <p>四、下列財產為本基金資產：</p> <p>(一) 申購受益權單位之發行價額。</p> <p>(二) 發行價額所生之孳息。</p> <p>(三) 以本基金購入之各項資產。</p> <p>(四) 以本基金購入之資產之孳息及資本利得。</p> <p>(五) 因受益人或其他第三人對本基金請求權罹於消滅時效，本基金所得之利益。</p>		<p>一、本基金全部資產應獨立於經理公司及基金保管機構自有資產之外，並由基金保管機構本於信託關係，依經理公司之運用指示從事保管、處分、收付本基金之資產。本基金資產應以「_____受託保管_____貨幣市場證券投資信託基金專戶」名義，經金管會核准後登記之，並得簡稱為「_____基金專戶」。</p> <p>二、經理公司及基金保管機構就其自有財產所負債務，依證券投資信託及顧問法第二十一條規定，其債權人不得對於本基金資產為任何請求或行使其他權利。</p> <p>三、經理公司及基金保管機構應為本基金製作獨立之簿冊文件，以與經理公司及基金保管機構之自有財產互相獨立。</p> <p>四、下列財產為本基金資產：</p> <p>(一) 申購受益權單位之發行價額。</p> <p>(二) 發行價額所生之孳息。</p> <p>(三) 以本基金購入之各項資產。</p> <p>(四) <u>每次收益分配總金額獨立列帳後給付前所生之利息。</u></p> <p>(五) 以本基金購入之資產之孳息及資本利得。</p> <p>(六) 因受益人或其他第三人對本</p>

摩根第一貨幣市場基金證券投資信託契約		開放式貨幣市場基金證券投資信託契約範本	
條次	條文	條次	條文
	<p>(六) 買回費用 ( 不含委任基金銷售機構收取之買回收件手續費 )。</p> <p>(七) 其他依法令或本契約規定之本基金資產。</p> <p>五、本基金資產非依本契約規定或其他中華民國法令規定，不得處分。</p>		<p>基金請求權罹於消滅時效，本基金所得之利益。</p> <p>(七) 買回費用 ( 不含委任銷售機構收取之買回收件手續費 )。</p> <p>(八) 其他依法令或本契約規定之本基金資產。</p> <p>五、本基金資產非依本契約規定或其他中華民國法令規定，不得處分。</p>
第十條	本基金應負擔之費用	第十條	本基金應負擔之費用
	<p>一、下列支出及費用由本基金負擔，並由經理公司指示基金保管機構支付之：</p> <p>(一) 依本契約規定運用本基金所生之經紀商佣金、交易手續費等直接成本及必要費用；包括但不限於為完成基金投資標的之交易或交割費用、由股務代理機構、證券交易所或政府等其他機構或第三人所收取之費用及基金保管機構得為履行本契約之義務，透過票券集中保管事業、中央登錄公債、證券交易所、結算機構、銀行間匯款及結算系統、一般通訊系統等機構或系統處理或保管基金相關事務所生之費用；</p> <p>(二) 本基金應支付之一切稅捐、基金財務報告簽證及核閱費用；</p> <p>(三) 依本契約第十六條規定應給付經理公司與基金保管機構之報酬；</p> <p>(四) 除經理公司或基金保管機構有故意或未盡善良管理人之注意外，任何就本基金或本契約對經理公司或基金保管機構所為訴訟上或非訴訟上之請求及經理公司或基金保管機構因此所發生之費用，未由第三人負擔者；</p> <p>(五) 除經理公司或基金保管機構</p>		<p>一、下列支出及費用由本基金負擔，並由經理公司指示基金保管機構支付之：</p> <p>(一) 依本契約規定運用本基金所生之經紀商佣金、交易手續費等直接成本及必要費用；包括但不限於為完成基金投資標的之交易或交割費用、由股務代理機構、證券交易所或政府等其他機構或第三人所收取之費用及基金保管機構得為履行本契約之義務，透過票券集中保管事業、中央登錄公債、<u>投資所在國相關證券交易所</u>、結算機構、銀行間匯款及結算系統、一般通訊系統等機構或系統處理或保管基金相關事務所生之費用；【<u>保管費採固定費率者適用</u>】依本契約規定運用本基金所生之經紀商佣金、<u>交易手續費等直接成本及必要費用</u>；包括但不限於為完成基金投資標的之交易或交割費用、由股務代理機構、<u>證券交易所或政府等其他機構或第三人所收取之費用及基金保管機構得為履行本契約之義務</u>，透過<u>證券集中保管事業、票券集中保管事業、中央登錄公債、投資所在國相關證券交易所、結算機構、銀行間匯款及結算系統、一</u></p>

摩根第一貨幣市場基金證券投資信託契約		開放式貨幣市場基金證券投資信託契約範本	
條次	條文	條次	條文
	<p>有故意或未盡善良管理人之注意外，經理公司為經理本基金或基金保管機構為保管、處分及收付本基金資產，對任何人為訴訟上或非訴訟上之請求所發生之一切費用(包括但不限於律師費)，未由第三人負擔者，或經理公司依本契約第十二條第十一項規定，或基金保管機構依本契約第十三條第四項、第九項及第十項規定代為追償之費用(包括但不限於律師費)，未由被追償人負擔者；</p> <p>(六) 召開受益人會議所生之費用。但依法令或金管會指示經理公司負擔者，不在此限；</p> <p>(七) 本基金清算時所生之一切費用；但因本契約第二十四條第一項第(五)款之事由終止契約時之清算費用，由經理公司負擔。</p> <p>二、本基金任一曆日淨資產價值低於新臺幣參億元時，除前項第(一)款至第(三)款所列支出及費用仍由本基金負擔外，其它支出及費用均由經理公司負擔。</p> <p>三、除本條第一、二項所列支出及費用應由本基金負擔外，經理公司或基金保管機構就本基金事項所發生之其他一切支出及費用，均由經理公司或基金保管機構自行負擔。</p>		<p>般通訊系統等機構或系統處理或保管基金相關事務所生之費用；【保管費採變動費率者適用】</p> <p>(二) 本基金應支付之一切稅捐、基金財務報告簽證及核閱費用；</p> <p>(三) 依本契約第十六條規定應給付經理公司與基金保管機構之報酬；</p> <p>(四) 本基金為給付受益人買回價金或辦理有價證券交割，由經理公司依相關法令及本契約之規定向金融機構辦理短期借款之利息、設定費、手續費與保管機構為辦理本基金短期借款事務之處理費用或其他相關費用；</p> <p>(五) 除經理公司或基金保管機構有故意或未盡善良管理人之注意外，任何就本基金或本契約對經理公司或基金保管機構所為訴訟上或非訴訟上之請求及經理公司或基金保管機構因此所發生之費用，未由第三人負擔者；</p> <p>(六) 除經理公司或基金保管機構有故意或未盡善良管理人之注意外，經理公司為經理本基金或基金保管機構為保管、處分、辦理本基金短期借款及收付本基金資產，對任何人為訴訟上或非訴訟上之請求所發生之一切費用(包括但不限於律師費)，未由第三人負擔者，或經理公司依本契約第十二條第十一項規定，或基金保管機構依本契約第十三條第四項、第十項及第十一項規定代為追償之費用(包括但不限於律師費)，未由被追償人負擔者；</p>

摩根第一貨幣市場基金證券投資信託契約		開放式貨幣市場基金證券投資信託契約範本	
條次	條文	條次	條文
			<p>(七) 召開受益人會議所生之費用，但依法令或金管會指示經理公司負擔者，不在此限；</p> <p>(八) 本基金清算時所生之一切費用；但因本契約第二十三條第一項第(五)款之事由終止契約時之清算費用，由經理公司負擔。</p> <p>二、本基金任一曆日淨資產價值低於新臺幣參億元時，除前項第(一)款至第(三)款所列支出及費用仍由本基金負擔外，其它支出及費用均由經理公司負擔。</p> <p>三、除本條第一、二項所列支出及費用應由本基金負擔外，經理公司或基金保管機構就本基金事項所發生之其他一切支出及費用，均由經理公司或基金保管機構自行負擔。</p>
第十一條	受益人之權利、義務與責任	第十一條	受益人之權利、義務與責任
	<p>一、受益人得依本契約之規定並按其所持有之受益憑證所表彰之受益權行使下列權利：</p> <p>(一) 剩餘財產分派請求權。</p> <p>(二) 受益人會議表決權。</p> <p>(三) 有關法令及本契約規定之其他權利。</p> <p>二、受益人得於經理公司或基金銷售機構之營業時間內，請求閱覽本契約最新修訂本，並得索取下列資料：</p> <p>(一) 本契約之最新修訂本影本。經理公司或基金銷售機構得收取工本費。</p> <p>(二) 本基金之最新公開說明書。</p> <p>(三) 經理公司及本基金之最近期經會計師查核簽證或核閱之財務報告。</p> <p>三、受益人得請求經理公司及基金保管機構履行其依本契約規定應盡之義務。</p> <p>四、除有關法令或本契約另有規定外，受益人不負其他義務或責任。</p>		<p>一、受益人得依本契約之規定並按其所持有之受益憑證所表彰之受益權行使下列權利：</p> <p>(一) 剩餘財產分派請求權。</p> <p>(二) <u>收益分配權</u>。</p> <p>(三) 受益人會議表決權。</p> <p>(四) 有關法令及本契約規定之其他權利。</p> <p>二、受益人得於經理公司或基金銷售機構之營業時間內，請求閱覽本契約最新修訂本，並得索取下列資料：</p> <p>(一) 本契約之最新修訂本影本。經理公司或基金銷售機構得收取工本費。</p> <p>(二) 本基金之最新公開說明書。</p> <p>(三) 經理公司及本基金之最近期經會計師查核簽證或核閱之財務報告。</p> <p>三、受益人得請求經理公司及基金保管機構履行其依本契約規定應盡之義務。</p> <p>四、除有關法令或本契約另有規定外，受益人不負其他義務或責任。</p>

摩根第一貨幣市場基金證券投資信託契約		開放式貨幣市場基金證券投資信託契約範本	
條次	條文	條次	條文
第十二條	經理公司之權利、義務與責任	第十二條	經理公司之權利、義務與責任
	<p>一、經理公司應依現行有關法令、本契約之規定暨金管會之指示，並以善良管理人之注意義務及忠實義務經理本基金，除本契約另有規定外，不得為自己、其代理人、代表人、受僱人或任何第三人謀取利益。其代理人、代表人或受僱人履行本契約規定之義務，有故意或過失時，經理公司應與自己之故意或過失，負同一責任。經理公司因故意或過失違反法令或本契約約定，致生損害於本基金之資產者，經理公司應對本基金負損害賠償責任。</p> <p>二、除經理公司、其代理人、代表人或其受僱人有故意或過失外，經理公司對本基金之盈虧、受益人或基金保管機構所受之損失不負責任。</p> <p>三、經理公司對於本基金資產之取得及處分有決定權，並應親自為之，除金管會另有規定外，不得複委任第三人處理。但經理公司行使其他本基金資產有關之權利，必要時得要求基金保管機構出具委託書或提供協助。經理公司就其他本基金資產有關之權利，得委任或複委任基金保管機構或律師或會計師行使之；委任或複委任律師或會計師行使權利時，應通知基金保管機構。</p> <p>四、經理公司在法令許可範圍內，就本基金有指示基金保管機構之權，並得不定期盤點檢查本基金資產。經理公司並應依其判斷、金管會之指示或受益人之請求，在法令許可範圍內，採取必要行動，以促使基金保管機構依本契約規定履行義務。</p> <p>五、經理公司如認為基金保管機構違反本契約或有關法令規定，或有違反之虞時，應即呈報金管會。</p> <p>六、經理公司或基金銷售機構應於<u>申購人交付申購申請書且完成申購價金之給付前</u>，交付簡式公開說明書，</p>		<p>一、經理公司應依現行有關法令、本契約之規定暨金管會之指示，並以善良管理人之注意義務及忠實義務經理本基金，除本契約另有規定外，不得為自己、其代理人、代表人、受僱人或任何第三人謀取利益。其代理人、代表人或受僱人履行本契約規定之義務，有故意或過失時，經理公司應與自己之故意或過失，負同一責任。經理公司因故意或過失違反法令或本契約約定，致生損害於本基金之資產者，經理公司應對本基金負損害賠償責任。</p> <p>二、除經理公司、其代理人、代表人或受僱人有故意或過失外，經理公司對本基金之盈虧、受益人或基金保管機構所受之損失不負責任。</p> <p>三、經理公司對於本基金資產之取得及處分有決定權，並應親自為之，除金管會另有規定外，不得複委任第三人處理。但經理公司行使其他本基金資產有關之權利，必要時得要求基金保管機構出具委託書或提供協助。經理公司就其他本基金資產有關之權利，得委任或複委任基金保管機構或律師或會計師行使之；委任或複委任律師或會計師行使權利時，應通知基金保管機構。</p> <p>四、經理公司在法令許可範圍內，就本基金有指示基金保管機構之權，並得不定期盤點檢查本基金資產。經理公司並應依其判斷、金管會之指示或受益人之請求，在法令許可範圍內，採取必要行動，以促使基金保管機構依本契約規定履行義務。</p> <p>五、經理公司如認為基金保管機構違反本契約或有關法令規定，或有違反之虞時，應即報金管會。</p> <p>六、經理公司應於本基金開始募集三日前，或追加募集核准函送達之日起三日內，及公開說明書更新或修正</p>

摩根第一貨幣市場基金證券投資信託契約		開放式貨幣市場基金證券投資信託契約範本	
條次	條文	條次	條文
	且應依申購人之要求，提供公開說明書，並於本基金之銷售文件及廣告內，標明已備有公開說明書與簡式公開說明書及可供索閱之處所或可供查閱之方式。公開說明書之內容如有虛偽或隱匿情事者，應由經理公司及其負責人與其他在公開說明書上簽章者，依法負責。		後三日內，將公開說明書電子檔案向金管會指定之資訊申報網站進行傳輸。
七、	經理公司應於本基金開始募集三日內，或追加募集生效函送達之三日內，及公開說明書更新或修正後三日內，將公開說明書電子檔案向金管會指定之資訊申報網站進行傳輸。	七、	經理公司或基金銷售機構於申購人交付申購申請書且完成申購價金之給付前，交付簡式公開說明書，並於本基金之銷售文件及廣告內，標明已備有公開說明書與簡式公開說明書及可供索閱之處所。公開說明書之內容如有虛偽或隱匿情事者，應由經理公司及其負責人與其他在公開說明書上簽章者，依法負責。
八、	經理公司必要時得修正公開說明書，並公告之，除下列第(二)款至第(四)款向同業公會申報外，其餘款項應向金管會報備： (一) 依規定無須修正證券投資信託契約而增列新投資標的及其風險事項者。 (二) 申購人每次申購之最低發行價額。 (三) 申購手續費。 (四) 買回費用。 (五) 配合證券投資信託契約變動修正公開說明書內容者。 (六) 其他對受益人權益有重大影響之修正事項。	八、	經理公司必要時得修正公開說明書，並公告之，下列第二款至第四款向同業公會申報外，其餘款項應向金管會報備： (一) 依規定無須修正證券投資信託契約而增列新投資標的及其風險事項者。 (二) 申購人每次申購之最低發行價額。 (三) 申購手續費。 (四) 買回費用。 (五) 配合證券投資信託契約變動修正公開說明書內容者。 (六) 其他對受益人權益有重大影響之修正事項。
九、	經理公司就證券之買賣交割或其他投資之行為，應符合中華民國證券市場之相關法令，經理公司並應指示其所委任之證券商，就為本基金所為之證券投資，應以符合中華民國證券市場買賣交割實務之方式為之。	九、	經理公司就證券之買賣交割或其他投資之行為，應符合中華民國證券市場之相關法令，經理公司並應指示其所委任之證券商，就為本基金所為之證券投資，應以符合中華民國證券市場買賣交割實務之方式為之。
十、	經理公司與其委任之基金銷售機構間之權利義務關係依銷售契約之規定。經理公司應以善良管理人之注意義務選任基金銷售機構。	十、	經理公司與其委任之基金銷售機構間之權利義務關係依銷售契約之規定。經理公司應以善良管理人之注意義務選任銷售機構。
十一、	經理公司得依本契約第十六條規定請求本基金給付報酬，並依有關	十一、	經理公司得依本契約第十六條規定請求本基金給付報酬，並依有關

摩根第一貨幣市場基金證券投資信託契約		開放式貨幣市場基金證券投資信託契約範本	
條次	條文	條次	條文
	<p>法令及本契約規定行使權利及負擔義務。經理公司對於因可歸責於基金保管機構之事由致本基金及(或)受益人所受之損害不負責任，但經理公司應代為追償。</p> <p>十二、除依法委託基金保管機構保管本基金外，經理公司如將經理事項委由第三人處理時，經理公司就該第三人之故意或過失致本基金所受損害，應予負責。</p> <p>十三、經理公司應於本基金承銷期間屆滿暨成立日起運用本基金。</p> <p>十四、經理公司應依金管會之命令、有關法令及本契約規定召開受益人會議。惟經理公司有不能或不為召開受益人會議之事由時，應立即通知基金保管機構。</p> <p>十五、本基金之資料訊息，除依法或依金管會指示或本契約另有訂定外，在公開前，經理公司或其受僱人應予保密，不得揭露於他人。</p> <p>十六、經理公司因解散、停業、歇業、撤銷或廢止許可等事由，不能繼續擔任本基金經理公司職務者，應即洽由其他證券投資信託事業承受其原有權利及義務。經理公司經理本基金顯然不善者，金管會得命經理公司將本基金移轉於經指定之其他證券投資信託事業經理。</p> <p>十七、基金保管機構因解散、停業、歇業、撤銷或廢止許可等事由，不能繼續擔任本基金基金保管機構職務者，經理公司應即洽由其他基金保管機構承受原基金保管機構之原有權利及義務。基金保管機構保管本基金顯然不善者，金管會得命其將本基金移轉於經指定之其他基金保管機構。</p> <p>十八、本基金淨資產價值低於新臺幣參億元時，經理公司應將淨資產價值及受益人人數告知申購人。</p>		<p>金保管機構之事由致本基金及(或)受益人所受之損害不負責任，但經理公司應代為追償。</p> <p>十二、除依法委託基金保管機構保管本基金外，經理公司如將經理事項委由第三人處理時，經理公司就該第三人之故意或過失致本基金所受損害，應予負責。</p> <p>十三、經理公司應自本基金成立之日起運用本基金。</p> <p>十四、經理公司應依金管會之命令、有關法令及本契約規定召開受益人會議。惟經理公司有不能或不為召開受益人會議之事由時，應立即通知基金保管機構。</p> <p>十五、本基金之資料訊息，除依法或依金管會指示或本契約另有訂定外，在公開前，經理公司或其受僱人應予保密，不得揭露於他人。</p> <p>十六、經理公司因解散、停業、歇業、撤銷或廢止許可等事由，不能繼續擔任本基金經理公司職務者，應即洽由其他證券投資信託事業承受其原有權利及義務。經理公司經理本基金顯然不善者，金管會得命經理公司將本基金移轉於經指定之其他證券投資信託事業經理。</p> <p>十七、基金保管機構因解散、停業、歇業、撤銷或廢止許可等事由，不能繼續擔任本基金基金保管機構職務者，經理公司應即洽由其他基金保管機構承受原基金保管機構之原有權利及義務。基金保管機構保管本基金顯然不善者，金管會得命其將本基金移轉於經指定之其他基金保管機構保管。</p> <p>十八、本基金淨資產價值低於新臺幣參億元時，經理公司應將淨資產價值及受益人人數告知申購人。</p> <p>十九、因發生本契約第二十三條第一項第(二)款之情事，致本契約終止，</p>

摩根第一貨幣市場基金證券投資信託契約		開放式貨幣市場基金證券投資信託契約範本	
條次	條文	條次	條文
	十九、因發生本契約第二十四條第一項第(二)款之情事，致本契約終止，經理公司應於清算人選定前，報經金管會核准後，執行必要之程序。		經理公司應於清算人選定前，報經金管會核准後，執行必要之程序。
第十三條	基金保管機構之權利、義務與責任	第十三條	基金保管機構之權利、義務與責任
	<p>一、基金保管機構本於信託關係，受經理公司委託辦理本基金之開戶、保管、處分及收付本基金。受益人申購受益權單位之發行價額及其他本基金之資產，應全部交付基金保管機構。</p> <p>二、基金保管機構應依證券投資信託及顧問法相關法令、本契約之規定暨金管會之指示，以善良管理人之注意義務及忠實義務，辦理本基金之開戶、保管、處分及收付本基金之資產，除本契約另有規定外，不得為自己、其代理人、代表人、受僱人或任何第三人謀取利益。其代理人、代表人或受僱人履行本契約規定之義務，有故意或過失時，基金保管機構應與自己之故意或過失，負同一責任。基金保管機構因故意或過失違反法令或本契約約定，致生損害於本基金之資產者，基金保管機構應對本基金負損害賠償責任。</p> <p>三、基金保管機構應依經理公司之指示取得或處分本基金之資產，並行使與該資產有關之權利，包括但不限於向第三人追償等。但如基金保管機構認為依該項指示辦理有違反本契約或有關中華民國法令規定之虞時，得不依經理公司之指示辦理，惟應立即呈報金管會。基金保管機構非依有關法令或本契約規定不得處分本基金資產，就與本基金資產有關權利之行使，並應依經理公司之要求提供委託書或其他必要之協助。</p> <p>四、基金保管機構得為履行本契約之義務，透過證券集中保管事業、票券</p>		<p>一、基金保管機構本於信託關係，受經理公司委託辦理本基金之開戶、保管、處分及收付本基金。受益人申購受益權單位之發行價額及其他本基金之資產，應全部交付基金保管機構。</p> <p>二、基金保管機構應依證券投資信託及顧問法相關法令、本契約之規定暨金管會之指示，以善良管理人之注意義務及忠實義務，辦理本基金之開戶、保管、處分及收付本基金之資產及<u>本基金可分配收益專戶之款項</u>，除本契約另有規定外，不得為自己、其代理人、代表人、受僱人或任何第三人謀取利益。其代理人、代表人或受僱人履行本契約規定之義務，有故意或過失時，基金保管機構應與自己之故意或過失，負同一責任。基金保管機構因故意或過失違反法令或本契約約定，致生損害於本基金之資產者，基金保管機構應對本基金負損害賠償責任。</p> <p>三、基金保管機構應依經理公司之指示取得或處分本基金之資產，並行使與該資產有關之權利，包括但不限於向第三人追償等。但如基金保管機構認為依該項指示辦理有違反本契約或中華民國有關法令規定之虞時，得不依經理公司之指示辦理，惟應立即呈報金管會。基金保管機構非依有關法令或本契約規定不得處分本基金資產，就與本基金資產有關權利之行使，並應依經理公司之要求提供委託書或其他必要之協助。</p> <p>四、基金保管機構得為履行本契約之義</p>

摩根第一貨幣市場基金證券投資信託契約		開放式貨幣市場基金證券投資信託契約範本	
條次	條文	條次	條文
	<p>集中保管事業、中央登錄公債、證券交易所、結算機構、銀行間匯款及結算系統、一般通訊系統等機構或系統處理或保管基金相關事務。但如有可歸責前述機構或系統之事由致本基金受損害，除基金保管機構有故意或過失者，基金保管機構不負賠償責任，但基金保管機構應代為追償。</p> <p>五、基金保管機構得依證券投資信託及顧問法及其他相關法令之規定，複委任證券集中保管事業代為保管本基金購入之有價證券並履行本契約之義務，有關費用由基金保管機構負擔。</p> <p>六、基金保管機構僅得於下列情況下，處分本基金之資產：</p> <p>(一) 依經理公司指示而為下列行為：</p> <p>(1) 因投資決策所需之投資組合調整。</p> <p>(2) 給付依本契約第十條約定應由本基金負擔之款項。</p> <p>(3) 給付受益人買回其受益權單位之買回價金。</p> <p>(二) 於本契約終止，清算本基金時，依受益權比例分派予受益人其所應得之資產。</p> <p>(三) 依法令強制規定處分本基金之資產。</p> <p>七、基金保管機構應依法令及本契約之規定，定期將本基金之相關表冊交付經理公司，送由同業公會轉送金管會備查。<u>基金保管機構應為帳務處理及為加強內部控制之需要，配合經理公司編製各項管理表冊。</u>基金保管機構應於每週最後營業日製作截至該營業日止之保管資產庫存明細表及銀行存款餘額表交付經理公司；於每月最後營業日製作截至該營業日止之保管資產庫存明細表</p>		<p>務，透過證券集中保管事業、票券集中保管事業、中央登錄公債、投資所在國相關證券交易所、結算機構、銀行間匯款及結算系統、一般通訊系統等機構或系統處理或保管基金相關事務。但如有可歸責前述機構或系統之事由致本基金受損害，除基金保管機構有故意或過失者，基金保管機構不負賠償責任，但基金保管機構應代為追償。</p> <p>五、基金保管機構得依證券投資信託及顧問法及其他相關法令之規定，複委任證券集中保管事業代為保管本基金購入之有價證券並履行本契約之義務，有關費用由基金保管機構負擔。<u>【保管費採固定費率者適用】</u>基金保管機構得依證券投資信託及顧問法及其他相關法令之規定，複委任證券集中保管事業代為保管本基金購入之有價證券並履行本契約之義務。<u>【保管費採變動費率者適用】</u></p> <p>六、<u>基金保管機構應依經理公司提供之收益分配數據，擔任本基金收益分配之給付人與扣繳義務人，執行收益分配之事務。</u></p> <p>七、基金保管機構僅得於下列情況下，處分本基金之資產：</p> <p>(一) 依經理公司指示而為下列行為：</p> <p>(1) 因投資決策所需之投資組合調整。</p> <p>(2) 給付依本契約第十條約定應由本基金負擔之款項。</p> <p>(3) <u>給付依本契約應分配予受益人之可分配收益。</u></p> <p>(4) 給付受益人買回其受益憑證之買回價金。</p> <p>(二) 於本契約終止，清算本基金時，依受益權比例分派予受益人其所應得之資產。</p>

摩根第一貨幣市場基金證券投資信託契約		開放式貨幣市場基金證券投資信託契約範本	
條次	條文	條次	條文
	<p>及銀行存款餘額表，並於次月<u>三</u>個營業日內交付經理公司；由經理公司製作本基金檢查表、淨資產價值報告書、庫存資產調節表及其他金管會規定之相關報表，交付基金保管機構查核副署後，於每月十日送由同業公會轉送金管會備查。</p> <p>八、基金保管機構應將其所知經理公司違反本契約或有關法令之事項，或有違反之虞時，通知經理公司應依本契約或有關法令履行其義務，其有損害受益人權益之虞時，應即向金管會申報。</p> <p>九、經理公司因故意或過失，致損害本基金之資產時，基金保管機構應為本基金向其追償。</p> <p>十、基金保管機構得依本契約第十六條規定請求本基金給付報酬，並依有關法令及本契約規定行使權利及負擔義務。基金保管機構對於因可歸責於經理公司或經理公司委任或複委任之第三人之事由，致本基金所受之損害不負責任，但基金保管機構應代為追償。</p> <p>十一、金管會指定基金保管機構召開受益人會議時，基金保管機構應即召開，所需費用由本基金負擔。</p> <p>十二、基金保管機構除依法令規定、金管會指示或本契約另有訂定外，不得將本基金之資料訊息及其他保管事務有關之內容提供予他人。<u>惟經理公司於相關法令許可範圍內，得指示基金保管機構提供或接收交易紀錄、基金資產部位、資產配置、與基金受益憑證作業或與基金帳務作業相關等資訊予經理公司所委任之專業機構，包括受益憑證事務代理機構及受託基金後台帳務處理作業專業機構。其董事、監察人、經理人、業務人員及其他受僱人員，亦不得以職務上所知悉之消息從事有價證券買賣之交易活動或洩露予他人。</u></p>		<p>(三) 依法令強制規定處分本基金之資產。</p> <p>八、基金保管機構應依法令及本契約之規定，定期將本基金之相關表冊交付經理公司，送由同業公會轉送金管會備查。基金保管機構應於每週最後營業日製作截至該營業日止之保管資產庫存明細表及銀行存款餘額表交付經理公司；於每月最後營業日製作截至該營業日止之保管資產庫存明細表及銀行存款餘額表，並於次月<u>五</u>個營業日內交付經理公司；由經理公司製作本基金檢查表、資產負債報告書、庫存資產調節表及其他金管會規定之相關報表，交付基金保管機構查核副署後，於每月十日送由同業公會轉送金管會備查。</p> <p>九、基金保管機構應將其所知經理公司違反本契約或有關法令之事項，或有違反之虞時，通知經理公司應依本契約或有關法令履行其義務，其有損害受益人權益之虞時，應即向金管會申報，並抄送同業公會。但非因基金保管機構之故意或過失而不知者，不在此限。</p> <p>十、經理公司因故意或過失，致損害本基金之資產時，基金保管機構應為本基金向其追償。</p> <p>十一、基金保管機構得依本契約第十六條規定請求本基金給付報酬，並依有關法令及本契約規定行使權利及負擔義務。基金保管機構對於因可歸責於經理公司或經理公司委任或複委任之第三人之事由，致本基金所受之損害不負責任，但基金保管機構應代為追償。</p> <p>十二、金管會指定基金保管機構召開受益人會議時，基金保管機構應即召開，所需費用由本基金負擔。</p> <p>十三、基金保管機構除依法令規定、金管會指示或本契約另有訂定外，不</p>

摩根第一貨幣市場基金證券投資信託契約		開放式貨幣市場基金證券投資信託契約範本	
條次	條文	條次	條文
	十三、除本條前述之規定外，基金保管機構對本基金或其他契約當事人所受之損失不負責任。		得將本基金之資料訊息及其他保管事務有關之內容提供予他人。其董事、監察人、經理人、業務人員及其他受僱人員，亦不得以職務上所知悉之消息從事有價證券買賣之交易活動或洩露予他人。 十四、 <u>本基金不成立時，基金保管機構應依經理公司之指示，於本基金不成立日起十個營業日內，將申購價金及其利息退還申購人。但有關掛號郵費或匯費由經理公司負擔。</u> 十五、除本條前述之規定外，基金保管機構對本基金或其他契約當事人所受之損失不負責任。
第十四條	運用本基金投資之基本方針及範圍	第十四條	運用本基金投資之基本方針及範圍
	<p>一、經理公司應以分散風險、確保基金之安全，保持高流動性及維持收益之安定為目標。以誠信原則及專業經營方式，將本基金存放於<u>國內銀行存款或投資於國內之短期票券(國庫券、可轉讓銀行定期存單、公司及公營事業機構發行之本票或匯票、其他經金管會核准之短期債務憑證)、有價證券(含公債、公司債、次順位公司債、金融債券、次順位金融債券、依金融資產證券化條例發行之受益證券或資產基礎證券、依不動產證券化條例募集之不動產資產信託受益證券、其他經金管會核准於國內募集發行之國際金融組織債券)、附買回交易(含短期票券及有價證券)</u>。</p> <p>二、<u>本基金運用於銀行存款、短期票券及債券附買回交易之總金額需達本基金淨資產價值百分之七十以上。</u></p> <p>三、經理公司運用本基金為上市或上櫃有價證券投資，除法令另有規定外，應委託證券經紀商，在集中交易市場或證券商營業處所為，現款現貨交易，並指示基金保管機構辦理交割。</p> <p>四、經理公司依前項規定委託證券經紀</p>		<p>一、經理公司應以分散風險、確保基金之安全，保持高流動性及維持收益之安定為目標。以誠信原則及專業經營方式，將本基金投資於_____。本基金運用於銀行存款、短期票券及債券附買回交易之總金額需達本基金淨資產價值百分之七十以上。</p> <p>二、經理公司運用本基金為上市或上櫃有價證券投資，除法令另有規定外，應委託證券經紀商，在集中交易市場或證券商營業處所，為現款現貨交易，並指示基金保管機構辦理交割。</p> <p>三、經理公司依前項規定委託證券經紀商交易時，得委託與經理公司、基金保管機構有利害關係並具有證券經紀商資格者或基金保管機構之經紀部門為之，但支付該證券經紀商之佣金不得高於一般證券經紀商。</p> <p>四、經理公司運用本基金為銀行存款、短期票券(國庫券、可轉讓銀行定期存單、公司及公營事業機構發行之本票或匯票、其他經金管會核准之短期債務憑證)、有價證券(公債、普通公司債、金融債券、金融資產證券化之受益證券及資產基礎</p>

摩根第一貨幣市場基金證券投資信託契約		開放式貨幣市場基金證券投資信託契約範本	
條次	條文	條次	條文
	商交易時，得委託與經理公司、基金保管機構有利害關係並具有證券經紀商資格者或基金保管機構之經紀部門為之，但支付該證券經紀商之佣金不得高於一般證券經紀商。		證券、金管會核准於國內募集發行之外國金融組織(債券)、附買回交易(含短期票券及有價證券)及其他經金管會洽中央銀行核准之投資，應以現款現貨交易為之，並指示基金保管機構辦理交割。
五、	經理公司運用本基金為銀行存款、短期票券(國庫券、可轉讓銀行定期存單、公司及公營事業機構發行之本票或匯票、其他經金管會核准之短期債務憑證)、有價證券(公債、普通公司債、金融債券、金融資產證券化之受益證券及資產基礎證券、 <u>不動產資產信託受益證券</u> 、金管會核准於國內募集發行之外國金融組織(債券)、附買回交易(含短期票券及有價證券)及其他經金管會洽中央銀行核准之投資，應以現款現貨交易為之，並指示基金保管機構辦理交割。	五、	經理公司應依有關法令及本契約規定，運用本基金，除金管會另有規定外，並應遵守下列規定： (一)不得投資於股票及其他具有股權性質之有價證券； (二)不得投資於未上市或未上櫃之次順位公司債及次順位金融債券； (三)不得為放款或提供擔保。 <u>但符合證券投資信託基金管理辦法第十條之一規定者，不在此限；</u> (四)不得從事證券信用交易； (五)不得對經理公司自身經理之其他各基金、共同信託基金、全權委託帳戶或自有資金買賣有價證券帳戶間為證券交易行為， <u>但經由集中交易市場或證券商營業處所委託買賣成交，且非故意發生相對交易之結果者，不在此限；</u> (六)不得投資於經理公司或與經理公司有利害關係之公司所發行之證券或短期票券； (七)除經受益人請求買回或因本基金全部或一部不再存續而收回受益憑證外，不得運用本基金之資產買入本基金之受益憑證； (八)投資任一非金融機構之公司發行、保證或背書之短期票券及有價證券總金額，不得超過本基金淨資產價值百分之十， <u>但投資短期票券金額不受不得超過新臺幣五億元之限制；該公司如符合金管</u>
六、	經理公司應依有關法令及本契約規定，運用本基金，除金管會另有規定外，並遵守下列規定： (一)不得投資於股票及其他具有股權性質之有價證券； (二)不得投資於未上市或未上櫃之次順位公司債及次順位金融債券； (三)不得為放款或提供擔保； (四)不得從事證券信用交易； (五)不得對經理公司自身經理之其他各基金、共同信託基金、全權委託帳戶或自有資金買賣有價證券帳戶間為證券交易行為； (六)不得投資於經理公司或與經理公司有利害關係之公司所發行之證券或短期票券； (七)除經受益人請求買回或因本基金全部或一部分不再存續而收回受益憑證外，不得運用本基金之資產買入本基金之受益憑證；		

摩根第一貨幣市場基金證券投資信託契約		開放式貨幣市場基金證券投資信託契約範本	
條次	條文	條次	條文
	<p>(八) 投資於任一非金融機構之公司發行、保證或背書之短期票券及有價證券總金額，不得超過本基金淨資產價值之百分之十；</p> <p>(九) 存放於任一金融機構之存款、投資其發行、保證或背書之短期票券及有價證券總金額，不得超過本基金淨資產價值之百分之十；</p> <p>(十) 除政府債券外，投資長期信用評等等級為金管會核准或認可之信用評等機構評等為一定等級以下(詳公開說明書)之有價證券，其投資總金額不得超過本基金淨資產價值百分之十；</p> <p>(十一) 本基金運用標的之信用評等等級：<u>1. 存放於金融機構之存款，前揭「金融機構」應符合銀行法第二十條所稱之銀行，且其信用評等須相當於中華信用評等公司短期評等達 twA2 級以上；2. 短期票券：發行人、保證人、承兌人或標的物之信用評等須相當於中華信用評等公司短期評等達 twA2 級以上。但國庫券不在此限；3. 有價證券：發行人、保證人或標的物之信用評等須相當於中華信用評等公司長期評等達 twBBB (含) 級以上。但公債不在此限；4. 附買回交易：交易對手之信用評等須相當於中華信用評等公司長期評等達 twBBB 級以上或短期評等達 twA2 級以上；</u></p> <p>(十二) 運用標的到期日及存續期間之限制： 1. 限運用於剩餘到期日在一</p>		<p><u>會核准或認可之信用評等機構評等達一定等級以上時，上開短期票券及有價證券之投資比率得為本基金淨資產價值之百分之二十，但投資短期票券金額不得超過該公司最近期經會計師查核簽證之財務報告所載淨值之百分之十；</u></p> <p>(九) 存放於任一金融機構之存款、投資其發行、保證或背書之短期票券及有價證券總金額，不得超過本基金淨資產價值百分之十，但投資短期票券金額不受不得超過新臺幣五億元之限制；該金融機構如符合金管會核准或認可之信用評等機構評等達一定等級以上時，上開存款、短期票券及有價證券之投資比率得為本基金淨資產價值之百分之二十，但投資短期票券金額不得超過該金融機構最近期經會計師查核簽證之財務報告所載淨值之百分之十；</p> <p>(十) 除政府債券外，投資長期信用評等等級為金管會核准或認可之信用評等機構評等為一定等級以下(詳公開說明書)之有價證券，其投資總金額不得超過本基金淨資產價值百分之十；</p> <p>(十一) 本基金運用於銀行存款、短期票券、有價證券及附買回交易等標的，應符合金管會核准或認可之信用評等機構評等達金管會規定之一定等級以上者；</p> <p>(十二) 運用標的到期日及存續期間之限制： 1. 限運用於剩餘到期日在一</p>

摩根第一貨幣市場基金證券投資信託契約		開放式貨幣市場基金證券投資信託契約範本	
條次	條文	條次	條文
	<p>年內之標的。但附買回交易者，不在此限；</p> <p>2. 基金加權平均存續期間不大於一八日，如運用標的為附買回交易，應以附買回交易之期間計算；</p> <p>(十三) 不得將本基金持有之有價證券借予他人。但符合證券投資信託基金管理辦法第十四條規定者，不在此限；</p> <p>(十四) 投資於任一公司所發行無擔保普通公司債之總額，不得超過該公司所發行無擔保公司債之百分之十；</p> <p>(十五) 投資於任一銀行所發行金融債券(含次順位金融債券)之總金額，不得超過該銀行所發行金融債券總額之百分之十；</p> <p>(十六) 投資於任一銀行所發行次順位金融債券之總額，不得超過該銀行該次(如有分券指分券後)所發行次順位金融債券總額之百分之十；</p> <p>(十七) 投資於任一上市或上櫃公司普通公司債或金融債券之總金額，不得超過本基金淨資產價值之百分之十；</p> <p>(十八) 投資任一公司所發行次順位公司債或次順位金融債券之總額，不得超過該公司該次(如有分券指分券後)所發行次順位公司債或次順位金融債券總額之百分之十；</p> <p>(十九) 投資於任一經金管會核准於我國境內募集發行之國際金融組織所發行之國際金融組織債券之總金額不得超過本基金淨資產價值之百分之十，及不得超過該國際金融組織於我國境內所發行國際</p>		<p>年內之標的。但附買回交易者，不在此限；</p> <p>2. 基金加權平均存續期間不大於一八日，如運用標的為附買回交易，應以附買回交易之期間計算；</p> <p>(十三) 不得將本基金持有之有價證券借予他人。但符合證券投資信託基金管理辦法第十四條及第十四條之一規定者，不在此限；</p> <p>(十四) 投資於任一公司所發行無擔保普通公司債之總額，不得超過該公司所發行無擔保公司債總額之百分之十；</p> <p>(十五) 投資於任一銀行所發行金融債券(含次順位金融債券)之總金額，不得超過該銀行所發行金融債券總額之百分之十；</p> <p>(十六) 投資於任一銀行所發行次順位金融債券之總額，不得超過該銀行該次(如有分券指分券後)所發行次順位金融債券總額之百分之十；</p> <p>(十七) 投資任一上市或上櫃公司普通公司債或金融債券之總金額，不得超過本基金淨資產價值之百分之十；</p> <p>(十八) 投資任一公司所發行次順位公司債或次順位金融債券之總額，不得超過該公司該次(如有分券指分券後)所發行次順位公司債或次順位金融債券總額之百分之十；</p> <p>(十九) 投資於任一經金管會核准於我國境內募集發行之國際金融組織所發行之國際金融組織債券之總金額不得超過本基金淨資產價值之百分之十，及不得超過該國際金融</p>

摩根第一貨幣市場基金證券投資信託契約		開放式貨幣市場基金證券投資信託契約範本	
條次	條文	條次	條文
	<p>金融組織債券總金額之百分之十；</p> <p>(二十) 投資於任一受託機構或特殊目的公司發行之受益證券或資產基礎證券之總額，不得超過該受託機構或特殊目的公司該次(如有分券指分券後)發行之受益證券或資產基礎證券總額之百分之十；亦不得超過本基金淨資產價值之百分之十。上開受益證券或資產基礎證券應符合經金管會核准或認可之信用評等機構評等達一定等級以上者；</p> <p>(廿一) 投資於任一創始機構發行之公司債、金融債券及將金融資產信託與受託機構或讓與特殊目的公司發行之受益證券或資產基礎證券之總金額，不得超過本基金淨資產價值之百分之十。上開受益證券或資產基礎證券應符合經金管會核准或認可之信用評等機構評等達一定等級以上者；</p> <p>(廿二) 經理公司與受益證券或資產基礎證券之創始機構、受託機構或特殊目的公司之任一機構具有證券投資信託基金管理辦法第十一條第一項所稱利害關係公司之關係者，經理公司不得運用本基金投資於該受益證券或資產基礎證券；</p> <p>(廿三) 投資於任一受託機構發行之不動產資產信託受益證券之總額，不得超過該受託機構該次(如有分券指分券後)發行之不動產資產信託受益證券總額之百分之十；上開不動產資產信託受益證券應符合金管會所規定之信用評等等級以上；</p>		<p>組織於我國境內所發行國際金融組織債券總金額之百分之十；</p> <p>(二十) 投資於任一受託機構或特殊目的公司發行之受益證券或資產基礎證券之總額，不得超過該受託機構或特殊目的公司該次(如有分券指分券後)發行之受益證券或資產基礎證券總額之百分之十；亦不得超過本基金淨資產價值之百分之十。上開受益證券或資產基礎證券應符合金管會核准或認可之信用評等機構評等達一定等級以上者。</p> <p>(二十一) 投資於任一創始機構發行之公司債、金融債券及將金融資產信託與受託機構或讓與特殊目的公司發行之受益證券或資產基礎證券之總金額，不得超過本基金淨資產價值之百分之十。上開受益證券或資產基礎證券應符合金管會核准或認可之信用評等機構評等達一定等級以上者。</p> <p>(二十二) 經理公司與受益證券或資產基礎證券之創始機構、受託機構或特殊目的公司之任一機構具有證券投資信託基金管理辦法第十一條第一項所稱利害關係公司之關係者，經理公司不得運用基金投資於該受益證券或資產基礎證券；</p> <p>(二十三) 不得為經金管會規定之其他禁止或限制事項。</p> <p>六、前項第(五)款所稱各基金包括經理公司募集或私募之證券投資信託基金及期貨信託基金；第二十一款及第二十二款不包括經金管會核定為短期票券之金額。</p>

摩根第一貨幣市場基金證券投資信託契約		開放式貨幣市場基金證券投資信託契約範本	
條次	條文	條次	條文
	<p>(廿四) 投資於任一受託機構發行之不動產資產信託受益證券之總額，不得超過本基金淨資產價值之百分之十；</p> <p>(廿五) 投資於任一委託人將不動產資產信託與受託機構發行之不動產資產信託受益證券、將金融資產信託與受託機構或讓與特殊目的公司發行之受益證券或資產基礎證券，及其所發行之公司債、金融債券之總金額，不得超過本基金淨資產價值之百分之十；</p> <p>(廿六) 經理公司與不動產資產信託受益證券之受託機構或委託人具有證券投資信託基金管理辦法第十一條第一項所稱利害關係公司之關係者，經理公司不得運用本基金投資於該不動產資產信託受益證券；</p> <p>(廿七) 不得為經金管會規定之其他禁止或限制事項。</p> <p>七、前項第(五)款所稱各基金，包括經理公司募集或私募之證券投資信託基金及期貨信託基金。</p> <p>八、第六項第(八)款至第(十二)款、第(十四)款至第(廿一)款及第(廿三)至第(廿五)款規定信用評等等級、比例、運用標的到期日及存續期間之限制，如因有關法令修改或相關規定修正者，從其規定。</p> <p>九、經理公司有無違反第六項各款禁止規定之行為，以行為當時之狀況為準；行為後因情事變更致有第六項禁止規定之情事者，不受該項限制。但經理公司為籌措現金需處分本基金資產時，應儘先處分該超出比例部分之資產。</p> <p>十、第六項第(八)款及第(九)款之公司或金融機構符合金管會所定條件時，本基金投資或存放之比率限</p>		<p>七、第五項第(八)款至第(十二)款及第(十四)款至第(二十一)款規定信用評等等級、比例、運用標的到期日及存續期間之限制，如因有關法令或相關規定修正者，從其規定。</p> <p>八、經理公司有無違反本條第五項各款禁止規定之行為，以行為當時之狀況為準；行為後因情事變更致有本條第五項禁止規定之情事者，不受該項限制。但經理公司為籌措現金需處分本基金資產時，應儘先處分該超出比例部分之資產。</p>

摩根第一貨幣市場基金證券投資信託契約		開放式貨幣市場基金證券投資信託契約範本	
條次	條文	條次	條文
	<u>制得增加為基金淨資產價值百分之二十。但投資短期票券金額不得超過該公司或金融機構最近期經會計師查核簽證之財務報告所載淨值之百分之十。</u>		
第十五條	收益分配	第十五條	收益分配
	<u>本基金之收益全部併入本基金之資產，不予分配。</u>		<p>一、<u>本基金投資所得之利息收入、收益平準金、已實現資本利得扣除已實現資本損失及本基金應負擔之各項成本費用後，為可分配收益。</u></p> <p>二、<u>基金收益分配以當年度之實際可分配收益餘額為正數方得分配。本基金每受益權單位之可分配收益低於會計年度結束日每受益權單位淨資產價值百分之_____，經理公司不予分配，如每受益權單位之可分配收益超過會計年度結束日每受益權單位淨資產價值百分之_____時，其超過部分併入以後年度之可分配收益，收益分配後之每受益權單位之淨資產價值，不得低於面額。如投資收益之實現與取得有年度之間隔，或已實現而取得有困難之收益，於取得時分配之。</u></p> <p>三、<u>本基金可分配收益之分配，應於該會計年度結束後，翌年_____月第_____個營業日分配之，停止變更受益人名簿記載期間及分配基準日由經理公司於期前公告。</u></p> <p>四、<u>可分配收益，應經金管會核准辦理公開發行公司之簽證會計師查核簽證後，始得分配。(倘可分配收益未涉及資本利得，得以簽證會計師出具核閱報告後進行分配。)</u></p> <p>五、<u>每次分配之總金額，應由基金保管機構以「_____基金可分配收益專戶」之名義存入獨立帳戶，不再視為本基金資產之一部分，但其所生之孳息應併入本基金。</u></p> <p>六、<u>可分配收益依收益分配基準日發行在外之受益權單位總數平均分配，收益分配之給付應以受益人為受款</u></p>

摩根第一貨幣市場基金證券投資信託契約		開放式貨幣市場基金證券投資信託契約範本	
條次	條文	條次	條文
			人之記名劃線禁止背書轉讓票據或匯款方式為之，經理公司並應公告其計算方式及分配之金額、地點、時間及給付方式。
第十六條	經理公司及基金保管機構之報酬 一、經理公司之報酬係按本基金淨資產價值，依公開說明書所載之實際經理費率，逐日累計計算，每曆月給付乙次。有關本基金之經理費率上限、調整及揭露約定如下： (一)經理費率之上限為每年百分之〇·一五(0.15%)，經理公司得視情況，依第二或第三款約定彈性調整經理費率。 (二)經理公司得於前款所訂之經理費率上限範圍內調降經理費，且無須事先通知受益人，惟仍應將調整後實際費率載明於公開說明書。 (三)經理公司得於第(一)款經理費率上限範圍內調漲經理費，惟應於調整日三個月前以書面個別通知受益人並公告，且應將實際費率揭露於公開說明書。 二、基金保管機構之報酬係按本基金淨資產價值每年百分之〇·〇九(0.09%)之比率，由經理公司逐日累計計算，自本基金成立日起每曆月給付乙次。前述比率自九十二年一月一日起改以〇·〇八(0.08%計算之)。 三、前一、二項報酬，於次曆月五個營業日內以新臺幣自本基金撥付之。 四、經理公司及基金保管機構之報酬，得不經受益人會議之決議調降之。	第十六條	經理公司及基金保管機構之報酬 一、經理公司之報酬係按本基金淨資產價值每年百分之____(____%)之比率，逐日累計計算，並自本基金成立日起每曆月給付乙次。 二、基金保管機構之報酬係按本基金淨資產價值每年百分之____(____%)之比率，由經理公司逐日累計計算，自本基金成立日起每曆月給付乙次。【保管費採固定費率者適用】基金保管機構之報酬係按本基金淨資產價值每年百分之____(____%)之比率，加上每筆交割處理費新臺幣____元整，由經理公司逐日累計計算，自本基金成立日起每曆月給付乙次。【保管費採變動費率者適用】 三、前一、二項報酬，於次曆月____日內以新臺幣自本基金撥付之。 四、經理公司及基金保管機構之報酬，得不經受益人會議之決議調降之。
第十七條	受益憑證之買回 一、本基金自成立日起十日後，受益人得依最新公開說明書之規定，以書面、電子資料或其他約定方式向經理公司或其委任之基金銷售機構提出買回之請求。經理公司與基金	第十七條	受益憑證之買回 一、本基金自成立之日起__日後，受益人得依最新公開說明書之規定，以書面、電子資料或其他約定方式向經理公司或其委任之基金銷售機構提出買回之請求。經理公司與基金

摩根第一貨幣市場基金證券投資信託契約		開放式貨幣市場基金證券投資信託契約範本	
條次	條文	條次	條文
	<p>售機構所簽訂之銷售契約，應載明每營業日受理買回申請之截止時間及對逾時申請之認定及其處理方式，以及雙方之義務、責任及權責歸屬。受益人得請求買回受益憑證之全部或一部分，但買回後剩餘之受益憑證所表彰之受益權單位數不及參佰單位者，不得請求部分買回。經理公司應訂定其受理受益憑證買回申請之截止時間，除能證明投資人係於截止時間前提出買回請求者，逾時申請應視為次一營業日之交易。受理買回申請之截止時間，經理公司應確實嚴格執行，並應將該資訊載明於公開說明書、相關銷售文件或經理公司網站。</p> <p>二、除本契約另有規定外，每受益權單位之買回價格以買回日本基金每受益權單位淨資產價值扣除買回費用計算之。本基金買回費用最高不得超過本基金每受益權單位淨資產價值之百分之<u>一</u>，並得由經理公司在此範圍內公告後調整。本基金買回費用依最新公開說明書之規定。買回費用歸入本基金資產。</p> <p>三、除本契約另有規定外，經理公司應自受益人提出買回受益憑證之請求到達之次一營業日起五個營業日內，指示基金保管機構以受益人為受款人之記名劃線禁止背書轉讓票據或匯款方式給付買回價金。並得於給付買回價金中扣除買回費用、買回收件手續費、掛號郵費、匯費及其他必要之費用。</p> <p>四、受益人請求買回一部分受益憑證者，經理公司應依前項規定之期限指示基金保管機構給付買回價金。</p> <p>五、經理公司得委任基金銷售機構辦理本基金受益憑證買回事務，基金銷售機構並得就每件買回申請酌收買回收件手續費，用以支付處理買回事務之費用。買回收件手續費不併</p>		<p>銷售機構所簽訂之銷售契約，應載明每營業日受理買回申請之截止時間及對逾時申請之認定及其處理方式，以及雙方之義務、責任及權責歸屬。受益人得請求買回受益憑證之全部或一部，但買回後剩餘之受益憑證所表彰之受益權單位數不及<u>    </u>單位者，不得請求部分買回。經理公司應訂定其受理受益憑證買回申請之截止時間，除能證明投資人係於截止時間前提出買回請求者，逾時申請應視為次一營業日之交易。受理買回申請之截止時間，經理公司應確實嚴格執行，並應將該資訊載明於公開說明書、相關銷售文件或經理公司網站。</p> <p>二、除本契約另有規定外，每受益權單位之買回價格以買回日本基金每受益權單位淨資產價值扣除買回費用計算之。</p> <p>三、<u>本基金買回費用(含受益人進行短線交易部分)</u>最高不得超過本基金每受益權單位淨資產價值之百分之<u>    </u>，並得由經理公司在此範圍內公告後調整。本基金買回費用依最新公開說明書之規定。買回費用歸入本基金資產。</p> <p>四、<u>本基金為給付受益人買回價金或辦理有價證券交割，得由經理公司依金管會規定向金融機構辦理短期借款，並由基金保管機構以基金專戶名義與借款金融機構簽訂借款契約，且應遵守下列規定，如有關法令或相關規定修正者，從其規定：</u></p> <p>(一) <u>借款對象以依法得經營辦理放款業務之國內外金融機構為限，亦得包括本基金之保管機構。</u></p> <p>(二) <u>為給付買回價金之借款期限以三十個營業日為限；為辦理有價證券交割之借款期限以十四個營業日為限。</u></p>

摩根第一貨幣市場基金證券投資信託契約		開放式貨幣市場基金證券投資信託契約範本	
條次	條文	條次	條文
	<p>入本基金資產。買回收件手續費依最新公開說明書之規定。</p> <p>六、經理公司除有本契約第十八條及第十九條第一項所規定之情形外，對受益憑證買回價金給付之指示不得遲延，如有遲延之情事，應對受益人負損害賠償責任。</p> <p>七、其他受益憑證之買回，依同業公會「證券投資信託基金募集發行銷售及其申購或買回作業程序」規定辦理。</p>		<p>(三) 借款產生之利息及相關費用由基金資產負擔。</p> <p>(四) 借款總金額不得超過本基金淨資產價值之百分之十。</p> <p>(五) 基金借款對象為基金保管機構或與證券投資信託事業有利害關係者，其借款交易條件不得劣於其他金融機構。</p> <p>(六) 基金及基金保管機構之清償責任以基金資產為限，受益人應負擔責任以其投資於該基金受益憑證之金額為限。</p> <p>五、本基金向金融機構辦理短期借款，如有必要時，金融機構得於本基金財產上設定權利。</p> <p>六、除本契約另有規定外，經理公司應自受益人提出買回受益憑證之請求到達之次一營業日起五個營業日內，指示基金保管機構以受益人為受款人之記名劃線禁止背書轉讓票據或匯款方式給付買回價金，並得於給付買回價金中扣除買回費用、買回收件手續費、掛號郵費、匯費及其他必要之費用。</p> <p>七、受益人請求買回一部受益憑證者，經理公司除應依前項規定之期限指示基金保管機構給付買回價金外，並應於受益人買回受益憑證之請求到達之次一營業日起七個營業日內，辦理受益憑證之換發。</p> <p>八、經理公司得委任基金銷售機構辦理本基金受益憑證買回事務，基金銷售機構並得就每件買回申請酌收買回收件手續費，用以支付處理買回事務之費用。買回收件手續費不併入本基金資產。買回收件手續費依最新公開說明書之規定。</p> <p>九、任一營業日之買回基金單位數目超過當日已發行基金單位總數的十分之一以上時，經理公司得延緩買回超過上述已發行基金單位總數十分之一的基金單位，並對於該營業日</p>

摩根第一貨幣市場基金證券投資信託契約		開放式貨幣市場基金證券投資信託契約範本	
條次	條文	條次	條文
			<p><u>的買回要求按比例減少。因被延緩買回而未能買回的基金單位將須視作於次一營業日提出的買回要求，並以該次一營業日之次日所計算之淨資產價值計算應付買回款，直至原來要求買回的基金單位均全部買回為止。從前一營業日結轉的買回請求須較後來的請求為優先處理並應遵守前述限額的規定。經理公司在啓動前述買回限制機制前應依照契約第三十條規定公告及通知受益人啓動日期，並將實際延緩買回情形個別通知相關之基金受益人。</u></p> <p>士、經理公司除前項及第十八條第一項所規定之情形外，對受益憑證買回價金給付之指示不得遲延，如有遲延之情事，應對受益人負損害賠償責任。</p>
第十八條	<u>鉅額受益權單位之買回</u>		(新增，其後條次依序調整)
	<p><u>任一營業日之買回基金單位數目超過當日已發行基金單位總數的十分之一以上時，經理公司得延緩買回超過上述已發行基金單位總數十分之一的基金單位，並對於該營業日的買回要求按比例減少。因被延緩買回而未能買回的基金單位將須視作於次一營業日提出的買回要求，並以該次一營業日之次日所計算之淨資產價值計算應付買回款，直至原來要求買回的基金單位均全部買回為止。從前一營業日結轉的買回請求須較後來的請求為優先處理並應遵守前述限額的規定。經理公司在啓動前述買回限制機制前應依照本契約第三十一條規定公告及通知受益人啓動日期，並將實際延緩買回情形個別通知相關之基金受益人。</u></p>		(新增)
第十九條	<u>買回價格之暫停計算及買回價金之延緩給付</u>	第十八條	<u>買回價格之暫停計算及買回價金之延緩給付</u>
	<p>一、經理公司因金管會之命令或有下列情事之一，並經金管會核准者，經理公司得暫停計算買回價格，並延緩給付買回價金：</p> <p>(一) 通常使用之通信中斷者。</p>		<p>一、經理公司因金管會之命令或有下列情事之一，並經金管會核准者，經理公司得暫停計算買回價格，並延緩給付買回價金：</p> <p>(一) 通常使用之通信中斷；</p>

摩根第一貨幣市場基金證券投資信託契約		開放式貨幣市場基金證券投資信託契約範本	
條次	條文	條次	條文
	<p>(二) 有無從收受買回請求或給付買回價金之其他特殊情事者。</p> <p>二、前項所定暫停計算本基金買回價格之情事消滅後之次一營業日，經理公司應即恢復計算本基金之買回價格，並依恢復計算日每受益權單位淨資產價值計算之，並自該計算日起五個營業日內給付買回價金。經理公司就恢復計算本基金每受益權單位買回價格，應向金管會報備之。</p> <p>三、本條規定之暫停及恢復買回價格之計算，應依本契約第<u>卅一</u>條規定之方式公告之。</p>		<p>(二) 有無從收受買回請求或給付買回價金之其他特殊情事者。</p> <p>二、前項所定暫停計算本基金買回價格之情事消滅後之次一營業日，經理公司應即恢復計算本基金之買回價格，並依恢復計算日每受益權單位淨資產價值計算之，並自該計算日起五個營業日內給付買回價金。經理公司就恢復計算本基金每受益權單位買回價格，應向金管會報備之。</p> <p>三、本條規定之暫停及恢復買回價格之計算，應依本契約第<u>三十</u>條規定之方式公告之。</p>
第 <u>二十</u> 條	本基金淨資產價值之計算	第 <u>十九</u> 條	本基金淨資產價值之計算
	<p>一、經理公司應每營業日計算本基金之淨資產價值。</p> <p>二、本基金之淨資產價值，應依有關法令及一般公認會計原則計算之。</p> <p>三、本基金淨資產價值之計算及計算錯誤之處理方式，應依同業公會所擬訂，金管會核定之「證券投資信託基金資產價值之計算標準」及「證券投資信託基金淨資產價值計算之可容忍偏差率標準及處理作業辦法」辦理之，但本基金持有問題公司債時，關於問題公司債之資產計算，依「問題公司債處理規則」辦理之。該計算標準及作業辦法並應於公開說明書揭露。</p>		<p>一、經理公司應每營業日計算本基金之淨資產價值。</p> <p>二、本基金之淨資產價值，應依有關法令及一般公認會計原則計算之。</p> <p>三、本基金淨資產價值之計算及計算錯誤之處理方式，應依同業公會所擬定，金管會核定之「證券投資信託基金資產價值之計算標準」及「證券投資信託基金淨資產價值計算之可容忍偏差率標準及處理作業辦法」辦理之，但本基金持有問題公司債時，關於問題公司債之資產計算，依<u>附件</u>「問題公司債處理規則」辦理之。該計算標準及作業辦法並應於公開說明書揭露。</p>
第 <u>廿一</u> 條	每受益權單位淨資產價值之計算及公告	第 <u>二十</u> 條	每受益權單位淨資產價值之計算及公告
	<p>一、每受益權單位之淨資產價值，以計算日之本基金淨資產價值，除以已發行在外受益權單位總數計算至新臺幣元以下第<u>四位</u>，<u>第四位</u>以下四捨五入。</p> <p>二、經理公司應於每營業日公告前一營業日本基金每受益權單位之淨資產價值。</p>		<p>一、每受益權單位之淨資產價值，以計算日之本基金淨資產價值，除以已發行在外受益權單位總數計算至新臺幣元以下<u>小數點</u>第<u>    </u>位，以下四捨五入。</p> <p>二、經理公司應於每營業日公告前一營業日本基金每受益權單位之淨資產價值。</p>

摩根第一貨幣市場基金證券投資信託契約		開放式貨幣市場基金證券投資信託契約範本	
條次	條文	條次	條文
第廿二條	經理公司之更換	第二十一條	經理公司之更換
	<p>一、有下列情事之一者，經金管會核准後，更換經理公司：</p> <p>(一) 受益人會議決議更換經理公司；</p> <p>(二) 金管會基於公益或受益人之權益，以命令更換者；</p> <p>(三) 經理公司經理本基金顯然不善，經金管會命令其將本基金移轉於經金管會指定之其他證券投資信託事業經理者；</p> <p>(四) 經理公司有解散、停業、歇業、撤銷或廢止許可等事由，不能繼續擔任本基金經理公司之職務者。</p> <p>二、經理公司之職務應自交接完成日起，由金管會核准承受之其他證券投資信託事業或由金管會命令移轉之其他證券投資信託事業承受之，經理公司之職務自交接完成日起解除，經理公司依本契約所負之責任自交接完成日起屆滿兩年之日自動解除，但應由經理公司負責之事由在上述兩年期限內已發現並通知經理公司或已請求或已起訴者，不在此限。</p> <p>三、更換後之新經理公司，即為本契約當事人，本契約經理公司之權利及義務由新經理公司概括承受及負擔。</p> <p>四、經理公司之更換，應由承受之經理公司公告之。</p>		<p>一、有下列情事之一者，經金管會核准後，更換經理公司：</p> <p>(一) 受益人會議決議更換經理公司者；</p> <p>(二) 金管會基於公益或受益人之權益，以命令更換者；</p> <p>(三) 經理公司經理本基金顯然不善，經金管會命令其將本基金移轉於經金管會指定之其他證券投資信託事業經理者；</p> <p>(四) 經理公司有解散、停業、歇業、撤銷或廢止許可等事由，不能繼續擔任本基金經理公司之職務者。</p> <p>二、經理公司之職務應自交接完成日起，由金管會核准承受之其他證券投資信託事業或由金管會命令移轉之其他證券投資信託事業承受之，經理公司之職務自交接完成日起解除，經理公司依本契約所負之責任自交接完成日起屆滿兩年之日自動解除，但應由經理公司負責之事由在上述兩年期限內已發現並通知經理公司或已請求或已起訴者，不在此限。</p> <p>三、更換後之新經理公司，即為本契約當事人，本契約經理公司之權利及義務由新經理公司概括承受及負擔。</p> <p>四、經理公司之更換，應由承受之經理公司公告之。</p>
第廿三條	基金保管機構之更換	第二十二條	基金保管機構之更換
	<p>一、有下列情事之一者，經金管會核准後，更換基金保管機構：</p> <p>(一) 受益人會議決議更換基金保管機構；</p> <p>(二) 基金保管機構辭卸保管職務經經理公司同意者；</p> <p>(三) 基金保管機構辭卸保管職務，</p>		<p>一、有下列情事之一者，經金管會核准後，更換基金保管機構：</p> <p>(一) 受益人會議決議更換基金保管機構；</p> <p>(二) 基金保管機構辭卸保管職務經經理公司同意者；</p> <p>(三) 基金保管機構辭卸保管職務，</p>

摩根第一貨幣市場基金證券投資信託契約		開放式貨幣市場基金證券投資信託契約範本	
條次	條文	條次	條文
	<p>經與經理公司協議逾六十日仍不成立者，基金保管機構得專案報請金管會核准；</p> <p>(四) 基金保管機構保管本基金顯然不善，經金管會命令其將本基金移轉於經金管會指定之其他基金保管機構保管者；</p> <p>(五) 基金保管機構有解散、停業、歇業、撤銷或廢止許可等事由，不能繼續擔任本基金基金保管機構職務者；</p> <p>(六) 基金保管機構被調降信用評等等級至不符合金管會規定等級之情事者。</p> <p>二、基金保管機構之職務自交接完成日起，由金管會核准承受之其他基金保管機構或由金管會命令移轉之其他基金保管機構承受之，基金保管機構之職務自交接完成日起解除。基金保管機構依本契約所負之責任自交接完成日起屆滿兩年之日自動解除，但應由基金保管機構負責之事由在上述兩年期限內已發現並通知基金保管機構或已請求或已起訴者，不在此限。</p> <p>三、更換後之新基金保管機構，即為本契約當事人，本契約基金保管機構之權利及義務由新基金保管機構概括承受及負擔。</p> <p>四、基金保管機構之更換，應由經理公司公告之。</p>		<p>經與經理公司協議逾六十日仍不成立者，基金保管機構得專案報請金管會核准；</p> <p>(四) 基金保管機構保管本基金顯然不善，經金管會命令其將本基金移轉於經金管會指定之其他基金保管機構保管者；</p> <p>(五) 基金保管機構有解散、停業、歇業、撤銷或廢止許可等事由，不能繼續擔任本基金基金保管機構職務者；</p> <p>(六) 基金保管機構被調降信用評等等級至不符合金管會規定等級之情事者。</p> <p>二、基金保管機構之職務自交接完成日起，由金管會核准承受之其他基金保管機構或由金管會命令移轉之其他基金保管機構承受之，基金保管機構之職務自交接完成日起解除。基金保管機構依本契約所負之責任自交接完成日起屆滿兩年之日自動解除，但應由基金保管機構負責之事由在上述兩年期限內已發現並通知基金保管機構或已請求或已起訴者，不在此限。</p> <p>三、更換後之新基金保管機構，即為本契約當事人，本契約基金保管機構之權利及義務由新基金保管機構概括承受及負擔。</p> <p>四、基金保管機構之更換，應由經理公司公告之。</p>
第廿四條	本契約之終止及本基金之不再存續	第二十三條	本契約之終止及本基金之不再存續
	<p>一、有下列情事之一者，經金管會核准後，本契約終止：</p> <p>(一) 金管會基於保護公益或受益人權益，認以終止本契約為宜，以命令終止本契約者；</p> <p>(二) 經理公司因解散、停業、歇業、撤銷或廢止許可等事由，或因經理本基金顯然不善，依金管會之命令更換，不能</p>		<p>一、有下列情事之一者，經金管會核准後，本契約終止：</p> <p>(一) 金管會基於保護公益或受益人權益，認以終止本契約為宜，以命令終止本契約者；</p> <p>(二) 經理公司因解散、停業、歇業、撤銷或廢止許可等事由，或因經理本基金顯然不善，依金管會之命令更換，不能</p>

摩根第一貨幣市場基金證券投資信託契約		開放式貨幣市場基金證券投資信託契約範本	
條次	條文	條次	條文
	<p>繼續擔任本基金經理公司職務，而無其他適當之經理公司承受其原有權利及義務者；</p> <p>(三) 基金保管機構因解散、停業、歇業、撤銷或廢止許可等事由，或因保管本基金顯然不善，依金管會之命令更換，不能繼續擔任本基金基金保管機構職務，而無其他適當之基金保管機構承受其原有權利及義務者；</p> <p>(四) 受益人會議決議更換經理公司或基金保管機構，而無其他適當之經理公司或基金保管機構承受原經理公司或基金保管機構之權利及義務者；</p> <p>(五) 本基金淨資產價值最近三十個營業日平均值低於新臺幣貳億元時，經理公司應即通知全體受益人、基金保管機構及金管會終止本契約者；</p> <p>(六) 經理公司認為因市場狀況、本基金特性、規模或其他法律上或事實上原因致本基金無法繼續經營，以終止本契約為宜，而通知全體受益人、基金保管機構及金管會終止本契約者；</p> <p>(七) 受益人會議決議終止本契約者；</p> <p>(八) 受益人會議之決議，經理公司或基金保管機構無法接受，且無其他適當之經理公司或基金保管機構承受其原有權利及義務者。</p> <p>二、本契約之終止，經理公司應於核准之日起二日內公告之。</p> <p>三、本契約終止時，除在清算必要範圍內，本契約繼續有效外，本契約自終止之日起失效。</p> <p>四、本基金清算完畢後不再存續。</p>		<p>繼續擔任本基金經理公司職務，而無其他適當之經理公司承受其原有權利及義務者；</p> <p>(三) 基金保管機構因解散、停業、歇業、撤銷或廢止許可等事由，或因保管本基金顯然不善，依金管會之命令更換，不能繼續擔任本基金基金保管機構職務，而無其他適當之基金保管機構承受其原有權利及義務者；</p> <p>(四) 受益人會議決議更換經理公司或基金保管機構，而無其他適當之經理公司或基金保管機構承受原經理公司或基金保管機構之權利及義務者；</p> <p>(五) 本基金淨資產價值最近三十個營業日平均值低於新臺幣貳億元時，經理公司應即通知全體受益人、基金保管機構及金管會終止本契約者；</p> <p>(六) 經理公司認為因市場狀況、本基金特性、規模或其他法律上或事實上原因致本基金無法繼續經營，以終止本契約為宜，而通知全體受益人、基金保管機構及金管會終止本契約者；</p> <p>(七) 受益人會議決議終止本契約者；</p> <p>(八) 受益人會議之決議，經理公司或基金保管機構無法接受，且無其他適當之經理公司或基金保管機構承受其原有權利及義務者。</p> <p>二、本契約之終止，經理公司應於申報備查或核准之日起二日內公告之。</p> <p>三、本契約終止時，除在清算必要範圍內，本契約繼續有效外，本契約自終止之日起失效。</p> <p>四、本基金清算完畢後不再存續。</p>

摩根第一貨幣市場基金證券投資信託契約		開放式貨幣市場基金證券投資信託契約範本	
條次	條文	條次	條文
第廿五條	本基金之清算	第二十四條	本基金之清算
	<p>一、本契約終止後，清算人應向金管會申請清算。在清算本基金之必要範圍內，本契約於終止後視為有效。</p> <p>二、本基金之清算人由經理公司擔任之，經理公司有本契約第二十四條第一項第(二)款或第(四)款之情事時，應由基金保管機構擔任。基金保管機構亦有本契約第二十四條第一項第(三)款或第(四)款之情事時，由受益人會議決議另行選任符合金管會規定之其他證券投資信託事業或基金保管機構為清算人。</p> <p>三、基金保管機構因本契約第二十四條第一項第(三)款或第(四)款之事由終止本契約者，得由清算人選任其他適當之基金保管機構報經金管會核准後，擔任清算時期原基金保管機構之職務。</p> <p>四、除法律或本契約另有規定外，清算人及基金保管機構之權利義務在本契約存續範圍內與原經理公司、基金保管機構同。</p> <p>五、清算人之職務如下：  (一) 了結現務。  (二) 處分資產。  (三) 收取債權、清償債務。  (四) 分派剩餘財產。  (五) 其他清算事項。</p> <p>六、清算人應於金管會核准清算後，三個月內完成本基金之清算。但有正當理由無法於三個月內完成清算者，於期限屆滿前，得向金管會申請展延一次，並以三個月為限。</p> <p>七、清算人應儘速以適當價格處分本基金資產，清償本基金之債務，並將清算後之餘額，指示基金保管機構依受益權單位數之比例分派予各受益人。清算餘額分配前，清算人應將前項清算及分配之方式向金管會</p>		<p>一、本契約終止後，清算人應向金管會申請清算。在清算本基金之必要範圍內，本契約於終止後視為有效。</p> <p>二、本基金之清算人由經理公司擔任之，經理公司有本契約第二十三條第一項第(二)款或第(四)款之情事時，應由基金保管機構擔任。基金保管機構亦有本契約第二十三條第一項第(三)款或第(四)款之情事時，由受益人會議決議另行選任符合金管會規定之其他證券投資信託事業或基金保管機構為清算人。</p> <p>三、基金保管機構因本契約第二十三條第一項第(三)款或第(四)款之事由終止本契約者，得由清算人選任其他適當之基金保管機構報經金管會核准後，擔任清算時期原基金保管機構之職務。</p> <p>四、除法律或本契約另有規定外，清算人及基金保管機構之權利義務在本契約存續範圍內與原經理公司、基金保管機構同。</p> <p>五、清算人之職務如下：  (一) 了結現務。  (二) 處分資產。  (三) 收取債權、清償債務。  (四) 分派剩餘財產。  (五) 其他清算事項。</p> <p>六、清算人應於金管會核准清算後，三個月內完成本基金之清算。但有正當理由無法於三個月內完成清算者，於期限屆滿前，得向金管會申請展延一次，並以三個月為限。</p> <p>七、清算人應儘速以適當價格處分本基金資產，清償本基金之債務，並將清算後之餘額，指示基金保管機構依受益權單位數之比例分派予各受益人。清算餘額分配前，清算人應將前項清算及分配之方式向金管會</p>

摩根第一貨幣市場基金證券投資信託契約		開放式貨幣市場基金證券投資信託契約範本	
條次	條文	條次	條文
	<p>申報及公告，並通知受益人，其內容包括清算餘額總金額、本基金受益權單位總數、每受益權單位可受分配之比例、清算餘額之給付方式及預定分配日期。清算程序終結後二個月內，清算人應將處理結果向金管會報備並通知受益人。</p> <p>八、<u>本基金之清算，清算人除應公告外，並應分別通知受益人。關於清算之通知及分派剩餘財產之通知應依本契約第卅一條規定送達至受益人名簿所載之地址。</u></p> <p>九、清算人應自清算終結申報金管會之日起，將各項簿冊及文件保存至少十年。</p>		<p>申報及公告，並通知受益人，其內容包括清算餘額總金額、本基金受益權單位總數、每受益權單位可受分配之比例、清算餘額之給付方式及預定分配日期。清算程序終結後二個月內，清算人應將處理結果向金管會報備並通知受益人。</p> <p>八、<u>本基金清算及分派剩餘財產之通知，應依本契約第三十一條規定，分別通知受益人。</u></p> <p>九、<u>前項之通知，應送達至受益人名簿所載之地址。</u></p> <p>十、清算人應自清算終結申報金管會之日起，將各項簿冊及文件保存至少十年。</p>
第廿六條	時效	第二十五條	時效
	<p>一、受益人之買回價金給付請求權，自買回價金給付期限屆滿日起，十五年間不行使而消滅。</p> <p>二、依前條規定清算本基金時，受益人之剩餘財產分配請求權，自分配日起，十五年間不行使而消滅。</p> <p>三、受益人於本條所定消滅時效完成前行使本契約權利時，不得請求加計遲延利息。</p>		<p>一、<u>受益人之收益分配請求權自發放日起，五年間不行使而消滅，該時效消滅之收益併入本基金。</u></p> <p>二、受益人之買回價金給付請求權，自買回價金給付期限屆滿日起，十五年間不行使而消滅。</p> <p>三、依前條規定清算本基金時，受益人之剩餘財產分配請求權，自分配日起，十五年間不行使而消滅。</p> <p>四、<u>受益人於本條所定消滅時效完成前行使本契約權利時，不得請求加計遲延利息。</u></p>
第廿七條	受益人名簿	第二十六條	受益人名簿
	<p>一、經理公司及經理公司指定之事務代理機構應依「受益憑證事務處理規則」，備置最新受益人名簿壹份。</p> <p>二、前項受益人名簿，受益人得檢具利害關係證明文件指定範圍，隨時請求查閱或抄錄。</p>		<p>一、經理公司及經理公司指定之事務代理機構應依「受益憑證事務處理規則」，備置最新受益人名簿壹份。</p> <p>二、前項受益人名簿，受益人得檢具利害關係證明文件指定範圍，隨時請求查閱或抄錄。</p>
第廿八條	受益人會議	第二十七條	受益人會議
	<p>一、依法律、命令或本契約規定，應由受益人會議決議之事項發生時，由經理公司召開受益人會議。經理公</p>		<p>一、依法律、命令或本契約規定，應由受益人會議決議之事項發生時，由經理公司召開受益人會議。經理公</p>

摩根第一貨幣市場基金證券投資信託契約		開放式貨幣市場基金證券投資信託契約範本	
條次	條文	條次	條文
	<p>司不能或不為召開時，由基金保管機構召開之。基金保管機構不能或不為召開時，依本契約之規定或由受益人自行召開；均不能或不為召開時，由金管會指定之人召開之。受益人亦得以書面敘明提議事項及理由，逕向金管會申請核准後，自行召開受益人會議。</p> <p>二、受益人自行召開受益人會議，係指繼續持有受益憑證一年以上，且其所表彰受益權單位數占提出當時本基金已發行在外受益權單位總數百分之三以上之受益人。</p> <p>三、有下列情事之一者，經理公司或基金保管機構應召開本基金受益人會議，但本契約另有訂定並經金管會核准者，不在此限：</p> <p>(一) 修正本契約者，但本契約另有訂定或經理公司認為修正事項對受益人之權益無重大影響，並經金管會核准者，不在此限。</p> <p>(二) 更換經理公司者。</p> <p>(三) 更換基金保管機構者。</p> <p>(四) 終止本契約者。</p> <p>(五) 經理公司或基金保管機構報酬之調增。</p> <p>(六) 重大變更本基金投資有價證券之基本方針及範圍。</p> <p>(七) 其他依法令、本契約規定或經金管會指示事項者。</p> <p>四、受益人會議得以書面或親自出席方式召開。受益人會議以書面方式召開者，受益人之出席及決議，應由受益人於受益人會議召開者印發之書面文件(含表決票)為表示，並依原留存簽名式或印鑑，簽名或蓋章後，以郵寄或親自送達方式送至指定處所。</p> <p>五、受益人會議之決議，應經持有代表已發行受益憑證受益權單位總數二分之一以上受益人出席，並經出席</p>		<p>司不能或不為召開時，由基金保管機構召開之。基金保管機構不能或不為召開時，依本契約之規定或由受益人自行召開；均不能或不為召開時，由金管會指定之人召開之。受益人亦得以書面敘明提議事項及理由，逕向金管會申請核准後，自行召開受益人會議。</p> <p>二、受益人自行召開受益人會議，係指繼續持有受益憑證一年以上，且其所表彰受益權單位數占提出當時本基金已發行在外受益權單位總數百分之三以上之受益人。</p> <p>三、有下列情事之一者，經理公司或基金保管機構應召開本基金受益人會議，但本契約另有訂定並經金管會核准者，不在此限：</p> <p>(一) 修正本契約者，但本契約另有訂定或經理公司認為修正事項對受益人之權益無重大影響，並經金管會核准者，不在此限。</p> <p>(二) 更換經理公司者。</p> <p>(三) 更換基金保管機構者。</p> <p>(四) 終止本契約者。</p> <p>(五) 經理公司或基金保管機構報酬之調增。</p> <p>(六) 重大變更本基金投資投資基本方針及範圍。</p> <p>(七) 其他法令、本契約規定或經金管會指示事項者。</p> <p>四、受益人會議得以書面或親自出席方式召開。受益人會議以書面方式召開者，受益人之出席及決議，應由受益人於受益人會議召開者印發之書面文件(含表決票)為表示，並依原留存簽名式或印鑑，簽名或蓋章後，以郵寄或親自送達方式送至指定處所。</p> <p>五、受益人會議之決議，應經持有代表已發行受益憑證受益權單位總數二分之一以上受益人出席，並經出席</p>

摩根第一貨幣市場基金證券投資信託契約		開放式貨幣市場基金證券投資信託契約範本	
條次	條文	條次	條文
	<p>受益人之表決權總數二分之一以上同意行之。下列事項不得於受益人會議以臨時動議方式提出：</p> <p>(一) 更換經理公司或基金保管機構；</p> <p>(二) 終止本契約；</p> <p>(三) 變更本基金種類。</p> <p>六、 益人會議應依「證券投資信託基金受益人會議準則」之規定辦理。</p>		<p>受益人之表決權總數二分之一以上同意行之。下列事項不得於受益人會議以臨時動議方式提出：</p> <p>(一) 更換經理公司或基金保管機構；</p> <p>(二) 終止本契約。</p> <p>(三) 變更本基金種類。</p> <p>六、 受益人會議應依「證券投資信託基金受益人會議準則」之規定辦理。</p>
第廿九條	會計	第二十八條	會計
	<p>一、經理公司、基金保管機構應就本基金製作獨立之簿冊文件，並應依有關法令規定保存本基金之簿冊文件。</p> <p>二、經理公司運用本基金，應依金管會之規定，訂定基金會計制度，並於每會計年度終了後二個月內，編具年度財務報告；於每會計年度第二季終了後四十五日內編具半年度財務報告，於每月終了後十日內編具月報。前述年度、半年度財務報告及月報應送由同業公會轉送向金管會備查。</p> <p>三、前項年度、半年度財務報告應經金管會核准之會計師查核簽證、核閱，並經經理公司及基金保管機構共同簽署後，由經理公司公告之。</p>		<p>一、經理公司、基金保管機構應就本基金製作獨立之簿冊文件，並應依有關法令規定保存本基金之簿冊文件。</p> <p>二、經理公司運用本基金，應依金管會之規定，訂定基金會計制度，並於每會計年度終了後二個月內，編具年度財務報告；於每會計年度第二季終了後四十五日內編具半年度財務報告，於每月終了後十日內編具月報。前述年度、半年度財務報告及月報應送由同業公會轉送金管會備查。</p> <p>三、前項年度、半年度財務報告應經金管會核准之會計師查核簽證、核閱，並經經理公司及基金保管機構共同簽署後，由經理公司公告之。</p>
第三十條	幣制	第二十九條	幣制
	<p>本基金之一切簿冊文件、收入、支出、基金資產總值之計算及本基金財務報表之編列，均應以新臺幣元為單位，不滿一元者四捨五入。但本契約第二十一條第一項規定之每受益權單位淨資產價值，不在此限。</p>		<p>本基金之一切簿冊文件、收入、支出、基金資產總值之計算及本基金財務報表之編列，均應以新臺幣元為單位，不滿一元者四捨五入。但本契約第二十條第一項規定之每受益權單位淨資產價值，不在此限。</p>
第卅一條	通知及公告	第三十條	通知及公告
	<p>一、經理公司或基金保管機構應通知受益人之事項如下：</p> <p>(一) 本契約修正之事項。但修正事項對受益人之權益無重大</p>		<p>一、經理公司或基金保管機構應通知受益人之事項如下：</p> <p>(一) 本契約修正之事項。但修正事項對受益人之權益無重大</p>

摩根第一貨幣市場基金證券投資信託契約		開放式貨幣市場基金證券投資信託契約範本	
條次	條文	條次	條文
	<p>影響者，得不通知受益人，而以公告代之。</p> <p>(二) 經理公司或基金保管機構之更換。</p> <p>(三) 本契約之終止及終止後之處理事項。</p> <p>(四) 清算本基金剩餘財產分配及清算處理結果之事項。</p> <p>(五) 召開受益人會議之有關事項及決議內容。</p> <p>(六) 其他依有關法令、金管會之指示、本契約規定或經理公司、基金保管機構認為應通知受益人之事項。</p> <p>二、經理公司或基金保管機構應公告之事項如下：</p> <p>(一) 前項規定之事項。</p> <p>(二) 每營業日公告前一營業日本基金每受益權單位之淨資產價值。</p> <p>(三) 每週公布基金投資組合、從事債券附買回交易之前五名往來交易商交易情形。</p> <p>(四) 每月公布基金持有前十大標的之種類、名稱及占基金淨資產價值之比例等；每季公布基金持有單一標的金額占基金淨資產價值達百分之一之標的種類、名稱及占基金淨資產價值之比例等。</p> <p>(五) 本基金暫停及恢復計算買回價格事項。</p> <p>(六) 經理公司或基金保管機構主營業所所在地變更者。</p> <p>(七) 本基金之年度及半年度財務報告。</p> <p>(八) 其他依有關法令、金管會之指示、本契約規定或經理公司、基金保管機構認為應公告之事項。</p> <p>(九) 其他重大應公告事項(如基金所持有之有價證券，長期發</p>		<p>影響者，得不通知受益人，而以公告代之。</p> <p>(二) 本基金收益分配之事項。</p> <p>(三) 經理公司或基金保管機構之更換。</p> <p>(四) 本契約之終止及終止後之處理事項。</p> <p>(五) 清算本基金剩餘財產分配及清算處理結果之事項。</p> <p>(六) 召開受益人會議之有關事項及決議內容。</p> <p>(七) 其他依有關法令、金管會之指示、本契約規定或經理公司、基金保管機構認為應通知受益人之事項。</p> <p>二、經理公司或基金保管機構應公告之事項如下：</p> <p>(一) 前項規定之事項。</p> <p>(二) 每營業日公告前一營業日本基金每受益權單位之淨資產價值。</p> <p>(三) 每週公布基金投資組合、從事債券附買回交易之前五名往來交易商交易情形。</p> <p>(四) 每月公布基金持有前十大標的之種類、名稱及占基金淨資產價值之比例等；每季公布基金持有單一標的金額占基金淨資產價值達百分之一之標的種類、名稱及占基金淨資產價值之比例等。</p> <p>(五) 本基金暫停及恢復計算買回價格事項。</p> <p>(六) 經理公司或基金保管機構主營業所所在地變更者。</p> <p>(七) 本基金之年度及半年度財務報告。</p> <p>(八) 其他依有關法令、金管會之指示、本契約規定或經理公司、基金保管機構認為應公告之事項。</p> <p>(九) 其他重大應公告事項(如基金</p>

摩根第一貨幣市場基金證券投資信託契約		開放式貨幣市場基金證券投資信託契約範本	
條次	條文	條次	條文
	<p>生無法交割、移轉、平倉或取回保證金情事)。</p> <p>三、對受益人之通知或公告，應依下列方式為之：</p> <p>(一)通知：依受益人名簿記載之通訊地址郵寄之；其指定有代表人者通知代表人，但經受益人同意者，得以傳真或電子郵件方式為之。<u>受益人地址變更時，受益人應即向經理公司或事務代理機構辦理變更登記，否則經理公司或清算人依本約規定為送達時，以送達至受益人名簿所載之地址視為已依法送達。</u></p> <p>(二)公告：所有事項均得以刊登於中華民國任一主要新聞報紙，或傳輸於證券交易所公開資訊觀測站、同業公會網站，或其他依金管會所指定之方式公告。經理公司或基金保管機構所選定的公告方式並應於公開說明書中以顯著方式揭露。</p> <p>四、通知及公告之送達日，依下列規定：</p> <p>(一)依前項第(一)款方式通知者，除郵寄方式以發信日之次日為送達日，應以傳送日為送達日。</p> <p>(二)依前項第(二)款方式公告者，以首次刊登日或資料傳輸日為送達日。</p> <p>(三)同時以第(一)、(二)款所示方式送達者，以最後發生者為送達日。</p> <p>五、受益人通知經理公司、基金保管機構或事務代理機構時，應以書面、掛號郵寄方式為之。</p> <p>六、<u>本條第二項第(三)款或第(四)款規定應公布之內容及比例，如因有關法令或相關規定修正者，從其規定。</u></p>		<p>所持有之有價證券或證券相關商品，長期發生無法交割、移轉、平倉或取回保證金情事)。</p> <p>三、對受益人之通知或公告，應依下列方式為之：</p> <p>(一)通知：依受益人名簿記載之通訊地址郵寄之；其指定有代表人者通知代表人，但經受益人同意者，得以傳真或電子方式為之。</p> <p>(二)公告：所有事項均得以刊登於中華民國任一主要新聞報紙，或傳輸於證券交易所公開資訊觀測站、同業公會網站，或其他依金管會所指定之方式公告。經理公司或基金保管機構所選定的公告方式並應於公開說明書中以顯著方式揭露。</p> <p>四、通知及公告之送達日，依下列規定：</p> <p>(一)依前項第一款方式通知者，除郵寄方式以發信日之次日為送達日，應以傳送日為送達日。</p> <p>(二)依前項第二款方式公告者，以首次刊登日或資料傳輸日為送達日。</p> <p>(三)同時以第一、二款所示方式送達者，以最後發生者為送達日。</p> <p>五、受益人通知經理公司、基金保管機構或事務代理機構時，應以書面、掛號郵寄方式為之。</p>

摩根第一貨幣市場基金證券投資信託契約		開放式貨幣市場基金證券投資信託契約範本	
條次	條文	條次	條文
第卅二條	準據法	第三十一條	準據法
	<p>一、本契約之準據法為中華民國法令。本契約之效力、解釋、履行及其他相關事項，均依中華民國法令之規定。</p> <p>二、本契約簽訂後，證券投資信託及顧問法、證券投資信託基金管理辦法、證券投資信託事業管理規則、證券交易法或其他有關法規修正者，除本契約另有規定外，就修正部分，本契約當事人間之權利義務關係，依修正後之規定。</p> <p>三、本契約未規定之事項，依證券投資信託及顧問法、證券投資信託基金管理辦法、證券投資信託事業管理規則、證券交易法或其他有關法令之規定；法令未規定時，由本契約當事人本誠信原則協議之。</p>		<p>一、本契約之準據法為中華民國法令。本契約之效力、解釋、履行及其他相關事項，均依中華民國法令之規定。</p> <p>二、本契約簽訂後，證券投資信託及顧問法、證券投資信託基金管理辦法、證券投資信託事業管理規則、證券交易法或其他有關法規修正者，除本契約另有規定外，就修正部分，本契約當事人間之權利義務關係，依修正後之規定。</p> <p>三、本契約未規定之事項，依證券投資信託及顧問法、證券投資信託基金管理辦法、證券投資信託事業管理規則、證券交易法或其他有關法令之規定；法令未規定時，由本契約當事人本誠信原則協議之。</p>
第卅三條	合意管轄	第三十二條	合意管轄
	因本契約所生之一切爭訟，除專屬管轄外，應由台灣台北地方法院為第一審管轄法院。		因本契約所生之一切爭訟，除專屬管轄外，應由臺灣臺北地方法院為第一審管轄法院。
第卅四條	本契約之修正	第三十三條	本契約之修正
	本契約之修正應經經理公司及基金保管機構之同意，受益人會議為同意之決議，並經金管會之核准。但修正事項對受益人之權益無重大影響者，得不經受益人會議決議，但仍應經經理公司、基金保管機構同意，並經金管會之核准。		本契約之修正應經經理公司及基金保管機構之同意，受益人會議為同意之決議，並經金管會之核准。但修正事項對受益人之權益無重大影響者，得不經受益人會議決議，但仍應經經理公司、基金保管機構同意，並經金管會之核准。
	(本條刪除)	第三十四條	附件
	(刪除)		<u>本契約之附件「問題公司債處理規則」為本契約之一部分，與本契約之規定有同一之效力。</u>
第卅五條	生效日	第三十五條	生效日
	<p>一、本契約自金管會核准之日起生效。</p> <p>二、本契約之修正事項，除法律或金管會之命令另有規定或受益人會議另</p>		<p>一、本契約自金管會核准之日起生效。</p> <p>二、本契約之修正事項，除法律或金管會之命令另有規定或受益人會議另</p>

摩根第一貨幣市場基金證券投資信託契約		開放式貨幣市場基金證券投資信託契約範本	
條次	條文	條次	條文
	有決議外，自公告日之翌日起生效。		有決議外，自公告日之翌日起生效。

115 年度摩根第一貨幣市場基金保管費率調整之增補契約條文	說 明
<p>摩根證券投資信託股份有限公司 ( 以下簡稱經理公司 ) 為在中華民國境內發行受益憑證，募集摩根第一貨幣市場證券投資信託基金 ( 以下簡稱本基金 )，與第一商業銀行股份有限公司 ( 以下簡稱基金保管機構 )，依證券投資信託契約 ( 以下簡稱信託契約 )，及經金融監督管理委員會 ( 以下簡稱金管會 ) 核准募集。茲就調整基金保管機構報酬相關事項，訂立本增補契約，契約條款如下：</p> <p>第一條：基金保管機構之報酬 自民國 ( 下同 ) 115 年 1 月 1 日起至 115 年 12 月 31 日止，本基金之保管費率將依信託契約原定之 0.08% 折讓 0.03%，折讓後之保管費率為每年 0.05%。基金保管機構之報酬將由經理公司按本基金淨資產價值依折讓後之保管費率，逐日累計計算，每曆月給付乙次。</p> <p>第二條：效力</p> <p>一、本增補契約之效力自 115 年 1 月 1 日起至 115 年 12 月 31 日止。其後相關事項仍依照信託契約相關規定辦理。</p> <p>二、本增補契約為信託契約之一部分，與信託契約有相同之效力，除本增補契約明示修訂之部分外，信託契約原有約定仍持續有效。</p>	<p>配合市場情況，並依金融監督管理委員會民國 100 年 11 月 21 日金管證投字第 1000057790 號函，訂定基金保管費率彈性調整之增補契約。</p>

## 五、其他金管會規定應特別記載之事項

### (一) 利益衝突之說明

投資之本基金或其子基金(下稱“基金”),可能存在多項實際或潛在利益衝突。

經理公司(包括受託管理機構)及其他摩根集團所屬公司(下稱“聯屬公司”)已採用合理的政策及程序,以適當防止、限制或降低利益衝突所可能造成的影響。此外,前述政策及程序旨在遵守所適用之法律,除有例外規定者外,該等法律限制及/或禁止引起利益衝突之活動。

經理公司及/或其聯屬公司可提供多種不同服務予基金,並由基金取得報酬。因此經理公司及/或其聯屬公司即具有為基金安排服務之動機,並在該動機及基金最佳利益間尋求平衡時,面臨利益衝突。經理公司以及受其委任負責投資管理之聯屬公司,在對其他基金或客戶提供投資管理之服務時,亦面臨利益衝突,且有些時候,所做之投資決定會與代表基金所作成之投資決定相異及/或較為不利。

此外,經理公司之聯屬公司提供廣泛之服務及產品予其客戶,並係全球貨幣、股權、商品、固定收益及其他基金投資或將投資市場之主要參與者。在某些情況下,聯屬公司提供服務及產品予其客戶之活動可能不利基金或有利於該聯屬公司。

如有聯屬公司提供基金相關服務時(下稱“服務機構”),亦可能會發生潛在利益衝突。此外,服務機構與其委任或複委任提供相關服務者之間,可能產生潛在利益衝突。舉例而言,當受任人係服務機構集團內之聯屬公司,且其提供產品或服務予基金,並對該等產品或服務具有財務或業務利益時;或當受任人係服務機構集團內之聯屬公司,且就其提供予基金之其他相關保管產品或服務(如外匯、有價證券借貸、訂價或計價服務)收受報酬時,可能會發生潛在利益衝突。如在正常業務過程中可能發生任何潛在利益衝突時,服務機構將隨時注意其於適用法律下之義務,包括依據 UCITS 指令第 25 條規定,誠實、公正、專業、獨立及專為基金利益為其行為,及依據 UCITS V 規則第 23 條,管理、監控及揭露任何利益衝突,以避免對基金及受益人之利益造成不利影響。經理公司及服務機構確保其在摩根中獨立營運。

經理公司或受託管理機構亦可能受限於重大非公開資訊取得之規範而無法交易特定有價證券。

更多利益衝突之資訊,請詳摩根資產管理官方網站(<https://am.jpmorgan.com/tw>)。

## 附錄一、證券投資信託基金資產價值之計算標準

中華民國 114 年 3 月 12 日中華民國證券投資信託暨顧問商業同業公會中信顧字第 1140051150 號函修正發布

- 一、本計算標準依證券投資信託及顧問法第二十八條第二項規定訂定。
- 二、貨幣市場基金及類貨幣市場基金資產價值之計算方式：以買進成本加計至計算日止之應計利息及折溢價攤銷為準；有 call 權及 put 權之債券，以該債券之到期日 (Maturity) 作為折溢價之攤銷年期。類貨幣市場基金於轉型基準日以前所購入之資產，則以轉型基準日之帳列金額為買進成本。另，類貨幣市場基金購入債券所支付之交割款項中，賣方依其持有債券期間按票面金額及利率計算之應計利息扣繳稅款，按該債券剩餘到期日 (Maturity) 攤銷之。
- 三、指數型基金及指數股票型基金之基金資產價值計算，依證券投資信託契約辦理。
- 四、ETF 連結基金資產價值之計算方式：所單一連結之 ETF 主基金，以計算日該 ETF 主基金單位淨資產價值為準。
- 五、其他證券投資信託基金資產之價值，依下列規定計算之：

### (一) 股票：

1. 上市者，以計算日集中交易市場之收盤價格為準；上櫃者，以計算日財團法人中華民國證券櫃檯買賣中心 (以下簡稱櫃買中心) 等價成交系統之收盤價格為準；經金管會核准上市、上櫃契約之興櫃股票，以計算日櫃買中心興櫃股票電腦議價點選系統之加權平均成交價為準；未上市、未上櫃之股票 (含未經金管會核准上市、上櫃契約之興櫃股票) 及上市、上櫃及興櫃公司之私募股票，以買進成本為準，經金管會核准上市、上櫃契約之興櫃股票，如後撤銷上市、上櫃契約者，則以核准撤銷當日之加權平均成交價計算之，惟有客觀證據顯示投資之價值業已減損，應認列減損損失，但證券投資信託契約另有約定時，從其約定。認購已上市、上櫃及經金管會核准上市、上櫃契約之興櫃之同種類增資或承銷股票，準用上開規定；認購初次上市、上櫃 (含不須登錄興櫃之公營事業) 之股票，於該股票掛牌交易前，以買進成本為準。
2. 持有因財務困難而暫停交易股票者，自該股票暫停交易日起，以該股票暫停交易前一營業日之集中交易市場或櫃買中心等價自動成交系統之收盤價與該股票暫停交易前之最近期依法令公告之財務報告所列示之每股淨值比較，如低於每股淨值時，則以該收盤價為計算標準；如高於每股淨值時，則以每一營業日按當時法令規定之最高跌幅計算之該股票價格至淨值為準。上揭計算之價格於該股票發行公司於暫停交易開始日後依法令公告最新之財務報告所列示之每股淨值時，一次調整至最新之財務報告所列示之每股淨值，惟以暫停交易前一營業日收盤價為上限。惟最新財務報告經會計師出具為非標準式核閱報告時，則採最新二期依法令公告財務報告所分別列示之每股淨值之較低者為準。
3. 暫停交易股票於恢復交易首日之成交量超過該股票暫停交易前一曆月之每一營業日平均成交量，且該首日之收盤價已高於當時法令規定之最高跌幅價格者，則自該日起恢復按上市、上櫃股票之計算標準計算之。
4. 如該股票恢復交易首日之成交量未達前款標準，或其收盤價仍達最高跌幅者，則俟自該股票之成交量達前款標準且收盤價已高於當時法令規定之最高跌幅價格之日起，始恢復按上市、上櫃股票之計算標準計算之。在成交量、收盤價未達前款標準前，則自該股票恢復交易前一營業日之計算價格按每一營業日最高漲幅或最高跌幅逐日計算其價格至趨近計算日之收盤價為止。
5. 因財務困難而暫停交易股票若暫停交易期滿而終止交易，則以零價值為計算標準，俟出售該股票時再以售價計算之。
6. 持有因公司合併而終止上市 (櫃) 之股票，屬吸收合併者，自消滅公司股票停止買賣之日起，

持有之消滅公司股數應依換股比例換算為存續公司股數，於合併基準日(不含)前八個營業日之停止買賣期間依存續公司集中交易市場收盤價格或櫃買中心等價自動成交系統之收盤價格計算之；並於合併基準日起按本項 1 之規定處理。

7. 持有因公司合併而終止上市(櫃)之股票，屬新設合併者，持有之消滅公司股票於合併基準日(不含)前八個營業日之停止買賣期間，依消滅公司最後交易日集中交易市場收盤價格或櫃買中心等價自動成交系統之收盤價格計算之；新設公司股票上市日，持有之消滅公司股數應依換股比例換算為新設公司股數，於計算日以新設公司集中交易市場收盤價格或櫃買中心等價自動成交系統之收盤價格計算之。

8. 持有因公司分割減資而終止上市(櫃)之股票，持有之減資原股票於減資新股票開始上市(櫃)買賣日之前之停止買賣期間，依減資原股票最後交易日集中交易市場收盤價格或櫃買中心等價自動成交系統之收盤價格計算之；減資原股票之帳列金額，按減資比例或相對公平價值分拆列入減資新股票之帳列成本。減資新股票於上市(櫃)開始買賣日起按本項 1 之規定處理。

9. 融資買入股票及融券賣出股票：上市者，以計算日集中交易市場之收盤價格為準；上櫃者，以計算日櫃買中心等價自動成交系統之收盤價格為準。

10. 以上所稱「財務困難」係指股票發行公司發生下列情事：

(1) 公司未依法令期限辦理財務報告或財務預測之公告申報者。

(2) 公司因重整經法院裁定其股票禁止轉讓者。

(3) 公司未依一般公認會計編製報表或會計師之意見為無法表示意見或否定意見者。

(4) 公司違反上市(櫃)重大訊息章則規定且情節重大，有停止買賣股票之必要者。

(5) 公司之興建工程有重大延誤或有重大違反特許合約者。

(6) 公司發生存款不足退票情事且未於規定期限完成補正者。

(7) 公司無法償還到期債務且未於規定期限與債權人達成協議者。

(8) 發生其他財務困難情事而被臺灣證券交易所股份有限公司或櫃買中心停止買賣股票者。

(二) 受益憑證：上市(櫃)者，以計算日集中交易市場或櫃買中心之收盤價格為準；未上市(櫃)者，以計算日證券投資信託事業依證券投資信託契約所載公告網站之單位淨資產價值為準。

(三) 台灣存託憑證：上市者，以計算日集中交易市場之收盤價格為準；上櫃者，以計算日櫃買中心等價自動成交系統之收盤價格為準。

(四) 轉換公司債：

1. 上市(櫃)者，以計算日之收盤價格加計至計算日止應收之利息為準；轉換公司債提出申請轉換後，應即改以股票或債券換股權利證書評價，其評價方式準用第(一)款規定。

2. 持有暫停交易或上市(櫃)轉下市(櫃)者，以該債券最後交易日之收盤價為準，依相關規定按該債券剩餘存續期間攤銷折溢價，並加計至計算日止應收之利息為準，惟如有證據顯示投資之價值業已減損，應認列減損損失。暫停交易轉換公司債於恢復日起按本款 1 之規定處理。

3. 暫停交易轉換公司債若為「問題公司債處理規則」所稱之問題公司債，則依「問題公司債處理規則」辦理。

(五) 公債：上市者，以計算日之收盤價格加計至計算日止應收之利息為準；上櫃者，優先以計算日櫃買中心等價成交系統之成交價加權平均殖利率換算之價格加計至計算日止應收之利息為準；當日等殖成交系統未有交易者，則以證券商營業處所議價之成交價加權平均值加計至計算日止應收之利息為準；如以上二者均無成交紀錄且該債券之到期日在一年(含)以上者，則以該公債前一日帳列殖利率與櫃買中心公佈之公債指數殖利率作比較，如落在櫃買中心公佈之台灣公債指數成份所揭露之債券殖利率上下 10bps(含)區間內，則以前一日帳列殖利率換算之價格，並加計至計算日止應收之利息為準；如落在櫃買中心公佈之台灣公債指數成份所揭露之債券殖

利率上下 10bps 區間外，則以櫃買中心台灣公債指數成份所揭露之債券殖利率換算之價格，並加計至計算日止應收之利息為準；如以上二者均無成交紀錄且該債券之到期日在一年（不含）以下者，則以櫃買中心公佈之各期次債券公平價格，並加計至計算日止應收之利息為準。

(六) 金融債券、普通公司債、其他債券、金融資產證券化受益證券、資產基礎證券及不動產資產信託受益證券：

1. 94 年 12 月 31 日以前（含）購買且未於 95 年 1 月 1 日以後（含）出售部分持券者，依下列規定計算之：

(1) 上市者，以計算日之收盤價格加計至計算日止應收之利息為準。

(2) 上櫃且票面利率為固定利率者，以計算日證券商營業處所議價之成交價加權平均值加計至計算日止應收之利息為準。

(3) 上櫃且票面利率為浮動利率者，以計算日證券商營業處所議價之成交價加權平均值加計至計算日止應收之利息為準，但計算日證券商營業處所未有成交價加權平均值者，則採前一日帳列金額，另按時攤銷帳列金額與面額之差額，並加計至計算日止應收之利息為準。

(4) 未上市、上櫃者，以其面值加計至計算日止應收之利息並依相關規定按時攤銷折溢價。

(5) 持有暫停交易或上市（櫃）轉下市（櫃）者，以該債券於集中交易市場上市最後交易日之收盤價或於證券商營業處所上櫃最後交易日之成交價加權平均值為成本，依相關規定按該債券剩餘存續期間攤銷折溢價，並加計至計算日止應收之利息；暫停交易債券於恢復日起按本款 1 之規定處理。

2. 94 年 12 月 31 日以前（含）購買且於 95 年 1 月 1 日以後（含）出售部分後之持券，及 95 年 1 月 1 日以後（含）購買者：

(1) 上市及上櫃且票面利率為固定利率者，以計算日之收盤殖利率或證券商營業處所議價之加權平均成交殖利率與櫃買中心公佈之公司債參考殖利率作比較，如落在櫃買中心公佈之公司債參考殖利率上下 20bps（含）區間內，則以收盤殖利率或證券商營業處所議價之加權平均成交殖利率，並加計至計算日止應收之利息為準；如落在櫃買中心公佈之公司債參考殖利率上下 20bps 區間外，則以櫃買中心公佈之公司債參考殖利率加減 20bps，並加計至計算日止應收之利息為準；未上市、上櫃者，以櫃買中心公佈之公司債參考殖利率，並加計至計算日止應收之利息為準。上揭與櫃買中心公佈之公司債參考殖利率作比較時，應遵守下列原則：

A. 債券年期 (Maturity) 與櫃買中心公佈之公司債參考殖利率所載年期不同時，以線性差補方式計算公司債參考殖利率，但當債券為分次還本債券時，則以加權平均到期年限計算該債券之剩餘到期年期；債券到期年限未滿 1 個月時，以 1 個月為之；金融資產證券化受益證券之法定到期日與預定到期日不同時，以預定到期日為準；有 call 權及 put 權之債券，其到期年限以該債券之到期日為準。

B. 債券信用評等與櫃買中心公佈之公司債參考殖利率所載信用評等之對應原則如下：

(A) 債券信用評等若有 + 或 -，一律刪除（例如：「A-」或「A+」一律視為 A）。

(B) 有單一保證銀行之債券，以保證銀行之信用評等為準；有聯合保證銀行之債券，以主辦銀行之信用評等為準；以資產擔保債券者，視同無擔保，無擔保債券以發行公司主體之信用評等為準；次順位債券，以該債券本身的信用評等為準，惟當該次順位債券本身無信用評等，則以發行公司主體之信用評等再降二級為準；發行公司主體有不同信用評等公司之信用評等時，以最低之信用評等為準。

(C) 金融資產證券化受益證券、資產基礎證券及不動產資產信託受益證券之信評等級以受益證券本身信評等級為準。

(2) 上櫃且票面利率為浮動利率者，按本條第 (十五) 項 2 之規定處理。

3. 債券若為「問題公司債處理規則」所稱之問題公司債，則依「問題公司債處理規則」辦理。
- (七) 附買回債券及短期票券 (含發行期限在一年以內之受益證券及資產基礎證券)：以買進成本加計至計算日止按買進利率計算之應收利息為準，惟有客觀證據顯示投資之價值業已減損，應認列減損損失。
- (八) 認購 (售) 權證：上市者，以計算日集中交易市場之收盤價格為準；上櫃者，以櫃買中心等價自動成交系統之收盤價格為準。
- (九) 國外上市 / 上櫃股票：以計算日證券投資信託事業營業時間內可收到證券集中交易市場 / 證券商營業處所之最近收盤價格為準。持有暫停交易、久無報價與成交資訊、市場價格無法反映公平價格者，以基金經理公司洽商其他獨立專業機構、經理公司隸屬集團之母公司評價委員會或經理公司評價委員會提供之公平價格為準。基金經理公司應於內部控制制度中載明久無報價與成交資訊之適用時機 (如：一個月、二個月等) 及重新評價之合理周期 (如：一周、一個月等)。
- (十) 國外債券：以計算日自證券投資信託契約所約定之價格資訊提供機構所取得之最近價格、成交價、買價或中價加計至計算日止應收之利息為準。持有暫停交易、久無報價與成交資訊或市場價格無法反映公平價格者，以基金經理公司洽商其他獨立專業機構、經理公司隸屬集團之母公司評價委員會或經理公司評價委員會提供之公平價格為準。基金經理公司應於內部控制制度中載明久無報價與成交資訊之適用時機 (如：一個月、二個月等) 及重新評價之合理周期 (如：一周、一個月等)。
- (十一) 國外共同基金：
1. 上市 (櫃) 者，以計算日自證券投資信託契約所載資訊公司取得各集中交易市場或店頭市場之收盤價格為準。持有暫停交易者，以基金經理公司洽商國外次保管銀行、其他獨立專業機構或經理公司隸屬集團之母公司評價委員會提供之公平價格為準。
  2. 未上市 (櫃) 者，以計算日證券投資信託事業營業時間內，取得國外共同基金公司最近之淨值為準。持有暫停交易者，如暫停期間仍能取得通知或公告淨值，以通知或公告之淨值計算；如暫停期間無通知或公告淨值者，則以暫停交易前一營業日淨值計算。
- (十二) 其他國外投資標的：上市者，依計算日之集中交易市場之收盤價格為準；未上市者，依規範各該國外投資標的之證券投資信託契約、投資說明書、公開說明書或其他類似性質文件之規定計算其價格。
- (十三) 不動產投資信託基金受益證券：上市者，以計算日集中交易市場之收盤價格為準；上櫃者，以計算日櫃買中心等價自動成交系統之收盤價格為準；未上市、上櫃者，以計算日受託機構最新公告之淨值為準，但證券投資信託契約另有規定者，依其規定辦理。
- (十四) 結構式債券：
1. 94 年 12 月 31 日以前 (含) 購買且未於 95 年 1 月 1 日以後 (含) 出售部分持券者：依本條 (六) 1 及 3 之規定處理。
  2. 94 年 12 月 31 日以前 (含) 購買且於 95 年 1 月 1 日以後 (含) 出售部分後之持券，及 95 年 1 月 1 日以後 (含) 購買者：至少每星期應重新計算一次，計算方式以 3 家證券商 (含交易對手) 提供之公平價格之平均值或獨立評價機構提供之價格為準。
- (十五) 結構式定期存款：
1. 94 年 12 月 31 日以前 (含) 購買者：以存款金額加計至計算日止之應收利息為準。
  2. 95 年 1 月 1 日以後 (含) 購買者：由交易對手提供之公平價格為準。
- (十六) 參與憑證：以計算日證券投資信託事業營業時間內可收到參與憑證所連結單一股票於證券集中交易市場 / 證券商營業處所之最近收盤價格為準。持有之參與憑證所連結單一股票有暫停交易者，以基金經理公司洽商經理公司隸屬集團之母公司評價委員會、經理公司評價委員會或其他獨立專業機構提供之公平價格為準。

六、國內、外證券相關商品：

- (一) 集中交易市場交易者，以計算日集中交易市場之收盤價格為準；非集中交易市場交易者，以計算日自證券投資信託契約所約定之價格資訊提供機構所取得之價格或交易對手所提供之價格為準。
- (二) 期貨：依期貨契約所定之標的種類所屬之期貨交易市場於計算日之結算價格為準，以計算契約利得或損失。

運用投資於國內之基金從事經金管會核准臺灣期貨交易所授權歐洲期貨交易所上市臺股期貨及臺指選擇權之一天期期貨契約時，以計算日之結算價格為準，於次一營業日計算基金資產價值。

遠期外匯合約：各類型基金以計算日外匯市場之結算匯率為準，惟計算日當日外匯市場無相當於合約剩餘期間之遠期匯率時，得以線性差補方式計算之。

- 七、第五條除暫停交易股票及持有因公司合併而終止上市(櫃)之股票於股份轉換停止買賣期間外，規定之計算日無收盤價格、加權平均成交價、成交價加權平均殖利率換算之價格、平均價格、結算價格、最近價格、成交價、買價、中價、參考利率、公平價格、公平價格之平均值、結算匯率者，以最近之收盤價格、加權平均成交價、成交價加權平均殖利率換算之價格、平均價格、結算價格、最近價格、成交價、買價、中價、參考利率、公平價格、公平價格之平均值、結算匯率代之。

- 八、國外淨資產價值之計算，有關外幣兌換新臺幣之匯率依證券投資信託契約約定時點之價格為準。

- 九、第五條第(九)至(十六)項之資產因受金融制裁(如包括加拿大、法國、德國、義大利、日本、英國和美國以及歐盟在內的七國集團(G7)國家的金融制裁制度)而缺乏流動性、難以出售或估價等問題，經理公司得依基金之最佳利益決定是否沿用「問題公司債處理規則」第四條至第十二條規定。

目標到期債券基金持有上述資產，經理公司應於將基金持有資產評價為零後，即時將受影響之基金淨資產價值及上述資產後續處理方式等資訊依基金信託契約規定公告並通知受益人，並應於上述資產處理完成前，每年定期公告資產處理情形。

## 附錄二、證券投資信託基金淨資產價值計算之可容忍偏差率標準及處理作業辦法

中華民國 114 年 2 月 19 日行政院金融監督管理委員會  
金管證投字第 1130359053 號函辦理

### 一、法源依據及目的

本標準及處理作業辦法依據證券投資信託基金管理辦法第七十二條規定訂定之。

基金淨值是要表達最接近基金真正的市場價格，惟淨值的準確性會受到來自不同交易制度、時差、匯率、稅務等因素而受到影響，導致需調整淨值，在保障投資人權益之前題下，減少業者過度繁複且不具經濟價值之作業程序，爰訂定本標準及處理作業辦法。

### 二、適用情形

投信事業於基金淨值偏差達第三條所定可容忍偏差率標準時，應依本標準及處理作業辦法之相關規定辦理，以保護投資人。至於未達第三條所定可容忍偏差率標準時，除投信事業有故意或重大過失者應賠償投資人外，因影響不大而屬可容忍範圍，得比照一般公認會計原則之估計變動處理，以減少冗長及高費用的公告作業流程，但應將基金帳務調整之紀錄留存備查。

### 三、各類型基金適用之可容忍偏差率標準如下：

- (一)、貨幣市場型基金：淨值偏差發生日淨值之 0.125%( 含 )；
- (二)、債券型基金：淨值偏差發生日淨值之 0.25%( 含 )；
- (三)、股票型：淨值偏差發生日淨值之 0.5%( 含 )；
- (四)、平衡型及多重資產型基金：淨值偏差發生日淨值之 0.25%( 含 )；
- (五)、保本型、指數型、指數股票型、主動式交易所交易基金、組合及其他類型基金：依其類別分別適用上述類別比率。

四、若基金淨值調整之比率達前條可容忍偏差率標準時，投信事業除依第六條之控管程序辦理外，應儘速計算差異金額並調整基金淨資產價值。除遇有特殊狀況外，投信事業應自發現偏差之日起 7 個營業日內公告，並自公告日起 20 個營業日內完成差額補足事宜。

五、若基金淨值調整之比率達第三條可容忍偏差率標準時，投信事業於辦理差額補足作業之處理原則如下：

#### (一)、淨值低估時

1. 申購者：投信事業應進行帳務調整，但不影響受益人之總申購價金。
2. 贖回者：投信事業須就短付之贖回款差額，自基金專戶撥付予受益人。
3. 舉例如下表：

淨值低估	偏差時	調整後	說明
申購者	申購金額 \$800 NAV:\$8 購得 100 單位	申購金額 \$800 NAV:\$10 以 80 單位計	進行帳務調整，但不影響受益人之總申購價金 \$800。
贖回者	贖回 100 單位 NAV:\$8 贖回金額 \$800	贖回 100 單位 NAV:\$10 贖回金額 \$1000	贖回金額應為 \$1000，故由基金資產補足受益人所遭受之損失 \$200，以維持正確的基金資產價值。

#### (二)、淨值高估時

1. 申購者：投信事業須就短付之單位數差額，補發予受益人並調整基金發行在外單位數。
2. 贖回者：投信事業須就已支付之溢付贖回款差額，對基金資產進行補足。
3. 原則上，投信事業必須去補足由於某些受益人受惠而產生的損失給基金，且只要當淨值

重新計算並求出投信事業應補償基金的金額，投信事業應對基金資產進行補足，舉例如下表：

淨值高估	偏差時	調整後	說明
申購者	申購金額 \$800 NAV:\$8 購得 80 單位	申購金額 \$800 NAV:\$8 以 100 單位計	進行帳務調整，但不影響受益人之總申購價金 \$800。
贖回者	贖回 100 單位 NAV:\$10 贖回金額 \$1000	贖回 100 單位 NAV:\$8 贖回金額 \$800	贖回金額應為 \$800，投信事業須就已支付之贖回款而使基金受有損失部分，對基金資產進行補足。

六、當調整基金淨資產價值之比率達到前揭可容忍偏差率標準時，投信事業應執行之相關控管程序如下：

- (一) 知會金管會、同業公會、基金保管機構及基金之簽證會計師。
- (二) 計算偏差的財務影響及補足受益人的金額。
- (三) 基金簽證會計師對投信事業淨值偏差之處理出具報告，內容應包含對基金淨值計算偏差的更正分錄出示意見、基金淨值已重新計算及基金 / 投資人遭受的損失金額等。
- (四) 檢具會計師報告，將補足金額或帳務調整內容陳報金管會備查。
- (五) 公告並通知受影響之銷售機構及受益人，淨值偏差之金額及補足損失的方式，並為妥善處理。
- (六) 除遇有特殊狀況外，投信事業應自發現偏差之日起 7 個營業日內公告，並自公告日起 20 個營業日內完成差額補足事宜。
- (七) 投信事業事後應檢討更正之行動方案、處理步驟、內部控制因應方式及後續處理過程是否合理。
- (八) 於基金年度財務報告中揭露會計師對基金淨值偏差更正流程之合理性，及陳述偏差的淨值已重新計算、基金 / 投資人遭受的損失金額及支付的補足金額。

本標準及處理作業辦法經本公會理事會通過並報請金管會備查後施行；修正時，亦同。

### 附錄三、問題公司債處理規則

中華民國 112 年 7 月 12 日證券投資信託暨顧問商業同業公會中信顧字第 1120052431 號函修正發布

第一條：關於本基金持有問題公司債之相關事項，除法令或信託契約另有規定外，依本規則辦理。

第二條：本規則所指問題發行公司，係指公司債之發行公司有下列情事之一者：

- 一、發行公司未依本基金所購入之公司債受託契約所定之日期返還本金；
- 二、發行公司未依本基金所購入之公司債受託契約所定之日期清償利息；
- 三、本基金所購入之公司債未獲清償前，發行公司所發行之其他公司債發生本項第(一)款或第(二)款之情事；
- 四、本基金所購入之公司債未獲清償前，發行公司或其關係人所簽發之票據因存款不足而遭退票者；
- 五、本基金所購入之公司債未獲清償前，發行公司有停止營業、聲請重整、破產、解散、出售對公司繼續營運有重大影響之主要資產或與其他公司進行合併，且無力即時償還本息；
- 六、本基金所購入之公司債未獲清償前，發行公司於公開場合中，表明發行公司將無法如期償還其所發行公司債之本息或其他債權；
- 七、其所發行之上市或上櫃股票於證券集中交易市場或證券櫃檯買賣中心交易時，發生違約交割情事，且違約交割者為發行公司之關係人者；
- 八、本基金所購入之公司債未獲清償前，發行公司之資產遭受扣押、查封，自該扣押查封之日起十五日內未能解除，足以嚴重影響發行公司之清償能力者；
- 九、本基金所購入公司債未獲清償前，發行公司發生其代表人或董事有證券交易法第一百七十一條第一項第二款之情事而遭法院收押或檢調機關偵辦，而其情節重大，足以影響發行公司之清償能力者；
- 十、本基金所購入公司債未獲清償前，發行公司發生其他足以嚴重影響該公司清償本金或利息能力之情事。

前項第(四)款及第(七)款所稱關係人，係指發行公司董事長或與發行公司具有公司法第六章之一所定之關係者。

第三條：本規則所指之基準日，係指經理公司將本基金持有問題發行公司所發行之公司債，依其帳面價值，加計至基準日前一日之應收利息，撥入獨立子帳戶之日，即：

- 一、發行公司發生前條第一項第(一)款之情事時，指發行公司依約應償還本金之日。
- 二、發行公司發生前條第一項第(二)款之情事時，指公司債之受託契約所定清償期限之日。
- 三、發行公司發生前條第一項第(三)款之情事時，指發行公司依各該公司債受託契約所定應返還本金或利息之日。
- 四、發行公司發生前條第一項第(四)款至第(十)款之情事時，指中華民國證券投資信託暨顧問商業同業公會(以下簡稱投信投顧公會)決議通知經理公司之日，第(八)至(十)款所稱足以影響發行公司清償能力者，須經投信投顧公會之決議認可。
- 五、前條第一項第(三)款所定基準日之事由，已經當日新聞媒體披露者，以該日為基準日。未經媒體披露者，則以投信投顧公會將前開事由通知證券投資信託事業之日為基準日。
- 六、前條第一項各款所定之基準日，如非營業日，則順延至次一營業日。

第四條：本規則所指「子帳戶」，係指經理公司為保管本基金所持有之各問題發行公司所發行之問題公司債，於本基金之專戶外，另行於基金保管機構設置之獨立帳戶，專記載各問題公司債之資產。

第五條：子帳戶受益人，係指於基準日當日持有問題公司債之證券投資信託基金受益人。

#### 第六條：經理公司對問題公司債之處理

- 一、本基金所持有之公司債，其發行公司發生本規則第二條所定之事由時，經理公司應自基準日起，將本基金中所持有之問題公司債，依基準日之不同，分別轉撥不同之子帳戶，並於轉撥之日，以書面報金管會核備。
- 二、經理公司及基金保管機構應為每一子帳戶製作個別之帳冊文件，以區隔子帳戶資產與本基金專戶之資產。
- 三、自基準日起經理公司對本基金資產之淨資產價值之公告方式依下列方式為之：
  - (一) 基金專戶之資產應依發行單位數計算淨資產價值每營業日公告之。
  - (二) 基金設有子帳戶者，應於基準日公告子帳戶資產帳面價值、子帳戶單位數、子帳戶單位淨資產價值及備抵跌價損失金額，有明確證據顯示子帳戶資產之價值有變化時，應重新公告並以書面通知子帳戶受益人。
- 四、經理公司應製作子帳戶之受益人名冊，記載受益人之姓名或名稱、住所或居所、基準日當日受益權之單位數及其轉讓登記等有關資料，以為分配子帳戶資產之依據。
- 五、經理公司應依現行有關法令、信託契約之規定暨金管會之指示，並盡善良管理人之注意義務向問題發行公司追償、收取債權及處分子帳戶之資產。
- 六、經理公司對子帳戶資產之經理權限，除追償、收取問題公司債之本息債權、及處分問題公司債以換取對價之決定權外，不得再運用子帳戶之資產從事任何投資。

#### 第七條：子帳戶之資產

- 一、撥入子帳戶之問題公司債帳面價值及至基準日前一日止應收之利息。
- 二、前款本息所生之孳息。
- 三、因子帳戶受益人對於子帳戶之分配請求權罹於時效所遺留之資產。
- 四、經理公司處分問題公司債所得之對價及其孳息。
- 五、其他依法令或信託契約規定屬於子帳戶之資產者。

#### 第八條：子帳戶資產金額之分配

- 一、經理公司應於每一會計年度結束日，於子帳戶可分配金額達\_\_\_\_\_以上時，將子帳戶之資產分配予該子帳戶之受益人。
- 二、子帳戶可分配之金額，除有不可抗力因素，得由經理公司報經金管會核准變更分配日期外，應於會計年度結束後三個月內為之。
- 三、子帳戶可分配之金額，應經金管會核准辦理公開發行公司之簽證會計師查核簽證後，始得分配。
- 四、每次分配之總金額，應由基金保管機構另行開立帳戶保管，不再視為子帳戶資產之一部份，但其所生之孳息應併入子帳戶資產。
- 五、記載於子帳戶名冊之受益人，於子帳戶內之問題公司債獲償或處分後，得於分配時依其在基準日所持有受益憑證所表彰之權利，分配其應得之金額。
- 六、子帳戶受益人於受分配時，可請求經理公司將分配金額轉換成本基金之受益憑證。
- 七、子帳戶受益人對於子帳戶資產之分配請求權，自經理公司分配資產之通知送達後五年間不行使而消滅，該時效消滅產生之收益併入子帳戶資產。

#### 第九條：子帳戶應負擔之費用

- 一、有關子帳戶所發生之一切支出及費用，於問題公司債之本息獲償或變現前，均由經理公司先行墊付。
- 二、子帳戶內之問題公司債獲償或變現後，於分配金額予子帳戶受益人前，經理公司應指示基金保管機構支付下列費用：
  - (一) 為取得或處分子帳戶內之問題公司債之本息所衍生或代墊之一切相關費用。

- (二) 子帳戶內之問題公司債所應支付之一切稅捐。
- (三) 經理公司與基金保管機構之報酬。
- (四) 會計師查核子帳戶財務報告之簽證費用。

第十條：經理公司及基金保管機構之報酬

- 一、經理公司就子帳戶資產不計收報酬。
- 二、基金保管機構於子帳戶之資產分配予受益人前，不得就保管子帳戶資產請求任何報酬；但基金保管機構於每次分配子帳戶之資產予受益人時，得就保管該子帳戶收取適當的保管費，惟數額不得超過原信託契約所定之費率。

第十一條：子帳戶之清算

- 一、問題發行公司已依和解條件給付價金、或已確定給付不能或無財產可供執行時，經理公司應依規定清算子帳戶，將子帳戶之全部剩餘資產分配予子帳戶受益人。
- 二、經理公司依前項規定，支付子帳戶之費用並將剩餘資產全部分配予受益人後，應指示基金保管機構結清帳戶。
- 三、本基金如因故實施清算，惟子帳戶仍有剩餘財產尚待執行時，得由原經理公司、或移轉由其他證券投資信託事業或基金保管機構繼續經理之。

第十二條：基準日當日之受益人自基準日起即適用本規則之規定。

摩根證券投資信託股份有限公司



董事長：唐 德 瑜



<https://am.jpmorgan.com/tw>