

摩根台灣鑫收益主動式 ETF 證券投資信託基金 (本基金之配息來源可能為收益平準金)

- 一、基金名稱：摩根台灣鑫收益主動式 ETF 證券投資信託基金 (本基金之配息來源可能為收益平準金) (以下簡稱本基金)
- 二、基金種類：主動式交易所交易基金
- 三、基本投資方針：請參閱本基金公開說明書第 2~3 頁
- 四、基金型態：開放式
- 五、基金投資地區：本基金投資於中華民國境內
- 六、本基金之計價幣別：新臺幣
- 七、本次核准發行總面額：本基金首次募集金額最低為新臺幣參億元，無最高募集金額限制。
- 八、本次核准發行受益權單位數：不適用。
- 九、保證機構名稱：本基金非「保本型基金」無需保證機構
- 十、證券投資信託事業名稱：摩根證券投資信託股份有限公司
- 十一、注意事項：
 - (一) 本基金經金融監督管理委員會 (以下簡稱「金管會」) 同意生效，惟不表示本基金絕無風險。經理公司以往之經理績效不保證本基金之最低投資收益；經理公司除盡善良管理人之注意義務外，不負責本基金之盈虧，亦不保證最低之收益，投資人申購前應詳閱本基金公開說明書。
 - (二) 本基金自成立日起至上市日 (不含當日) 前，經理公司不接受本基金受益權單位之申購或買回。本基金受益憑證之上市買賣，應依臺灣證券交易所 (以下簡稱「臺灣證交所」) 有關規定辦理。
 - (三) 投資人於本基金成立日 (不含當日) 前參與申購所買入的每受益權單位之發行價格，不同於本基金掛牌上市之價格，參與申購之投資人需自行承擔本基金成立日起至上市日止期間，基金淨資產價格波動所產生折 / 溢價之風險，本基金上市後的次級市場成交價格亦可能不同於本基金每營業日結算所得之淨值，例如因為投資人買賣供需等波動變化而造成折 / 溢價之交易風險。本基金自成立日起，即得依據本基金投資策略主動進行投資佈局，本基金投資組合成分價格波動將會影響本基金淨值表現。
 - (四) 本基金於上市日後將依臺灣證交所規定於臺灣證券交易時間內提供盤中估計淨值供投資人參考。計算盤中估計淨值因評價時點及資訊來源不同，與實際基金淨值計算或有差異，因此計算盤中估計淨值與實際基金淨值計算之基金投資組合或有差異，投資人應注意盤中估計淨值與實際淨值可能有誤差值之風險，經理公司於臺灣證券交易時間內提供的盤中估計淨值僅供投資人參考，實際淨值應以經理公司最終公告之每日淨值為準。
 - (五) 本基金為主動式交易所交易基金，故投資目標未追蹤、模擬或複製特定指數之表現，而係經理公司依其所訂投資策略進行基金投資。
 - (六) 本基金公開說明書之內容如有虛偽或隱匿之情事者，應由經理公司及負責人與其他曾在本基金公開說明書上簽章者依法負責。
 - (七) 本基金採取掩護性買權策略可收取權利金收入，並降低波動度，但將限縮上漲幅度，而影響本基金之淨值表現。運用掩護性買權策略之已到期 / 已執行之賣出選擇權所收取之權利金將納入可分配收益範疇。
 - (八) 本基金的配息可能由基金的收益或收益平準金中支付。任何涉及由收益平準金支出的部份，可能導致原始投資金額減損，投資人於申購時應謹慎考量。投資人可至摩根資產管理官方網站 (<https://am.jpmorgan.com/tw>) 查詢淨值組成項目。本基金配息不代表基金實際報酬，且過去配息不代表未來配息，投資人於獲配息時須一併注意基金淨值之變動。

(九) 相關投資風險：

- (1) 本基金係以分散風險、確保基金之安全，並以追求穩健收益及長期投資機會為目標；惟風險無法因分散投資而完全消除，主要投資於台灣股票且不限於特定產業或投資風格，搭配紀律性操作掩護性買權策略，可能產生之風險包括類股集中及產業景氣循環之風險、流動性風險、投資地區風險(含政治、經濟變動等風險)、商品交易對手之信用風險、其他投資標的或特定投資策略之風險、從事證券相關商品交易之風險及市場風險等。遇前述風險時，本基金之淨資產價值可能因此產生波動。
 - (2) 投資人申購基金前應詳閱本基金公開說明書，應充分評估基金的投資風險，更多基金評估之相關資料(如年化標準差、Alpha、Beta及Sharpe值)等可至中華民國證券投資信託暨顧問商業同業公會網站之「基金績效及評估指標查詢專區」(https://www.sitca.org.tw/index_pc.aspx)查詢。
 - (3) 本基金運用限制及投資風險之揭露請詳見第 17 頁至第 20 頁、第 21 頁至第 27 頁。
 - (4) 本基金所投資標的發生上開風險時，本基金之淨資產價值可能產生較大波動，爰不適合無法承擔相關風險的投資人。
- (十) 如欲查詢本基金公開說明書，請至公開資訊觀測站(<https://mops.twse.com.tw>)及摩根資產管理官方網站(<https://am.jpmorgan.com/tw>)。
- (十一) 本基金投資無受存款保障、保險安定基金或其他相關保障機制之保障。本基金投資可能產生的最大損失為全部本金，投資人需自負盈虧。
- (十二) 因基金交易所生紛爭，投資人可先向經理公司提出申訴，若對經理公司處理結果不接受者，投資人可向財團法人金融消費評議中心(電話：0800-789-885，網址：<https://www.foi.org.tw>)或中華民國證券投資信託暨顧問商業同業公會(網址：<https://www.sitca.org.tw>)提出申訴。

(封裡)

一、經理公司總公司：(摩根資產管理官方網站：<https://am.jpmorgan.com/tw>)

總公司名稱：摩根證券投資信託股份有限公司

地址：台北市信義區松智路 1 號 20 樓

電話：(02) 8726-8686

傳真：(02) 8786-8976

台中分公司名稱：摩根證券投資信託股份有限公司台中分公司

地址：台中市西屯區市政路 386 號 25 樓之 1

電話：(04) 2258-8128

傳真：(04) 2258-8148

高雄分公司名稱：摩根證券投資信託股份有限公司高雄分公司

地址：高雄市四維三路 6 號 26 樓之 2

電話：(07) 335-1799

傳真：(07) 335-6880

經理公司發言人：

姓名：唐德瑜 (電子郵件信箱：tw.cs@jpmorgan.com)

職稱：董事長

電話：(02) 8726-8686

二、基金保管機構之名稱、地址、網址及電話：

名稱：國泰世華商業銀行股份有限公司 (網址：www.cathaybk.com.tw)

地址：台北市松仁路 7 號 1 樓

電話：(02) 8722-6666

三、受託管理機構之名稱、地址、網址及電話：(無)

四、國外投資顧問公司之名稱、地址、網址及電話：(無)

五、國外受託保管機構之名稱、地址、網址及電話：(無)

六、基金保證機構之名稱、地址、網址及電話：(無)

七、受益憑證簽證機構之名稱、地址、網址及電話：(無，本基金採無實體發行)

八、事務代理機構之名稱、地址、網址及電話：

(一) 受益憑證申購回事務代理機構之名稱、地址、網址及電話：

名稱：滙豐 (台灣) 商業銀行股份有限公司 (網址：www.hsbc.com.tw)

地址：台北市信義區信義路五段 7 號台北 101 大樓 54 樓

電話：(02) 6633-9000

(二) 受益憑證事務代理機構 (不含申購回事務) 之名稱、地址、網址及電話：

名稱：元大證券股份有限公司股務代理部 (網址：<https://www.yuanta.com.tw/eyuanta/agent>)

地址：台北市大安區敦化南路二段 67 號地下 1 樓【葉財記世貿大樓】

電話：(02) 2586-5859

九、基金之財務報告簽證會計師：

會計師：紀淑梅、王昱欣

事務所：資誠聯合會計師事務所 (網址：www.pwc.tw)

地址：台北市基隆路一段 333 號國際貿易大樓 27 樓

電話：(02) 2729-6666

十、經理公司或本基金之信用評等機構之名稱、地址、網址及電話：(無)

十一、受託基金後台帳務處理作業專業機構之名稱、地址、網址及電話：

名稱：滙豐 (台灣) 商業銀行股份有限公司 (網址：www.hsbc.com.tw)

地址：台北市信義區信義路五段 7 號台北 101 大樓 54 樓

電話：(02) 6633-9000

十二、公開說明書之分送計劃：公開說明書之陳列處所、分送方式及索取之方法。

基金經理公司、基金保管機構、基金銷售機構及其全省分支機構均備有本基金公開說明書及簡式公開說明書，投資人可親取或以來函、電話及傳真索取；或經由下列網址查詢及下載：摩根資產管理官方網站 (<https://am.jpmorgan.com/tw>)、公開資訊觀測站 (<https://mops.twse.com.tw>)。

十三、因金融服務業所提供之金融商品或服務所生紛爭之處理及申訴之管道：

投資人就金融消費爭議事件應先向經理公司提出申訴，投資人不接受申訴處理結果或經理公司未在三十日內處理時，得在六十日內向金融消費爭議處理機構申請評議。投資人亦得向中華民國證券投資信託暨顧問商業同業公會提出申訴或向臺灣臺北地方法院起訴。

經理公司客服專線：0800-045-333、(02) 2252-2665 (網址：<https://am.jpmorgan.com/tw>)

財團法人金融消費評議中心電話：0800-789-885 (網址：www.foi.org.tw)

中華民國證券投資信託暨顧問商業同業公會電話：(02) 2581-7288 (網址：www.sitca.org.tw)

臺灣臺北地方法院電話：(02) 2314-6871 (網址：tpd.judicial.gov.tw)

● 目 錄 ●

壹、基金概況	2
一、基金簡介	2
二、基金性質	11
三、證券投資信託事業及基金保管機構之職責	11
四、基金投資	14
五、投資風險之揭露	21
六、收益分配	27
七、申購受益憑證	27
八、買回受益憑證	31
九、本基金之分割、反分割	34
十、受益人之權利及費用負擔	35
十一、基金之資訊揭露	38
十二、基金運用狀況	43
貳、證券投資信託契約主要内容	47
參、證券投資信託事業概況	53
一、事業簡介	53
二、事業組織	55
三、利害關係公司揭露	63
四、營運情形	63
五、受處罰之情形	101
六、訴訟或非訟事件	101
肆、受益憑證銷售及買回機構之名稱、地址及電話	102
伍、特別記載事項	103
一、本公司遵守中華民國證券投資信託暨顧問商業同業公會會員自律公約之聲明書	103
二、摩根證券投資信託股份有限公司内部控制聲明書	105
三、摩根證券投資信託股份有限公司治理運作情形	108
四、本基金信託契約與契約範本條文對照表	111
五、其他金管會規定應特別記載之事項	146
附錄一、證券投資信託基金資產價值之計算標準	147
附錄二、證券投資信託基金淨資產價值計算之可容忍偏差率標準及處理作業辦法	152

壹、基金概況

一、基金簡介

(一) 發行總面額

摩根台灣鑫收益主動式 ETF 證券投資信託基金 (以下簡稱「本基金」) (**本基金之配息來源可能為收益平準金**)，首次募集金額最低為新臺幣參億元，無最高募集金額限制。

(二) 受益權單位總數

本基金無最高發行受益權單位數之限制。

(三) 每受益權單位面額

本基金成立日 (不含當日) 前，每受益權單位之發行價格為新臺幣壹拾元。

(四) 得否追加發行

本基金無最高募集金額限制，故無追加發行之情形。

(五) 成立條件

本基金之成立條件，為依信託契約第三條第二項之規定，於開始募集日起三十天內募足最低募集金額新臺幣參億元整。

(本基金業於 115 年 3 月 31 日成立)

(六) 預定發行日期

本基金成立前，不得發行受益憑證，本基金受益憑證發行日至遲不得超過自本基金成立日起算三十日，且應於本基金上市買賣開始日一日前完成。

(七) 存續期間

本基金之存續期間為不定期限；信託契約終止時，本基金存續期間即為屆滿。

(八) 投資地區及標的

本基金投資於中華民國境內之上市及上櫃股票 (含承銷股票、特別股)、經臺灣證交所或證券櫃檯買賣中心同意上市或上櫃之興櫃股票、證券投資信託基金受益憑證 (含指數股票型基金、反向及槓桿指數股票型基金)、期貨信託事業對不特定人募集之期貨信託基金受益憑證、主動式交易所交易基金受益憑證、參與憑證、存託憑證、認購 (售) 權證、認股權憑證、政府公債、公司債 (含次順位公司債、可轉換公司債、附認股權公司債、無擔保公司債及可交換公司債)、金融債券 (含次順位金融債券)、經金管會核准於我國境內募集發行之國際金融組織債券、依金融資產證券化條例公開招募之受益證券或資產基礎證券及依不動產證券化條例募集之封閉型不動產投資信託基金受益證券或不動產資產信託受益證券。

經理公司為避險需要或增加投資效率，得運用本基金從事衍生自股價指數、股票、存託憑證或指數股票型基金之期貨、選擇權或期貨選擇權等證券相關商品之交易，並應符合「證券投資信託事業運用證券投資信託基金從事證券相關商品交易應行注意事項」及其他金管會所訂相關規定。如因有關法令或相關規定修正者，從其規定。

(九) 基本投資方針及範圍

經理公司應以分散風險、確保基金之安全，並以追求穩健收益及長期投資機會為目標。以誠信原則及專業經營方式，將本基金投資於前述 (八) 之有價證券及從事證券相關商品交易。並依下列規範進行投資：

1. 原則上，本基金自上市日起，投資於上市及上櫃股票 (含承銷股票、特別股)、興櫃股票及存託憑證之總金額不得低於本基金淨資產價值之百分之七十 (含)。
2. 但依經理公司專業判斷，在特殊情形下，為分散風險、確保基金安全之目的，得不受前款投資比例之限制。所謂特殊情形，係指：
 - (1) 本基金信託契約終止前一個月；或
 - (2) 臺灣證交所或證券櫃檯買賣中心發布之發行量加權股價指數有下列情形之一：
 - A. 最近六個營業日 (不含當日) 股價指數累計漲幅或跌幅達百分之十以上 (含本數)。

B. 最近三十個營業日 (不含當日) 股價指數累計漲幅或跌幅達百分之二十以上 (含本數)。

3. 俟前款第 (2) 目特殊情形結束後三十個營業日內，經理公司應立即調整，以符合第 1 款之比例限制。
4. 經理公司得以現金、存放於銀行 (含基金保管機構)、債券附買回交易、買入短期票券或其他經金管會規定之方式保持本基金之資產，並指示基金保管機構處理。上開資產存放之銀行、債券附買回交易對象及短期票券發行人、保證人、承兌人或標之物之信用評等，應符合金管會核准或認可之信用評等機構評等達一定等級以上者。

(十) 投資策略及特色

1. 投資策略

本基金主要投資於台灣上市及上櫃股票，採取由下而上的選股策略，根據各產業及企業基本面，包括公司營運狀況、永續經營能力、公司治理品質及中長期預期報酬等多項指標，嚴選具獲利成長潛力、股價價值及股息政策等優勢之標的，建構多元化的股票投資組合。針對本基金持有之台股部位，經理公司將採取紀律性操作掩護性買權策略，持續地賣出台股 (含指數) 選擇權買權。賣出選擇權所收取之權利金收入，除了可提供基金收益機會，當市場下跌時，權利金收入可彌補部分虧損，有助降低市場波動對投資組合的影響；但當市場上漲時，所持有之選擇權可能產生價值損失，進而限縮投資組合上漲幅度。

◎掩護性買權策略之釋例說明：

持有股票資產 (通常為一籃子股票) 同時賣出相對應價格具高度相關之選擇權買權，以此獲取選擇權權利金收入。當賣方所賣出選擇權買權到期 / 執行：

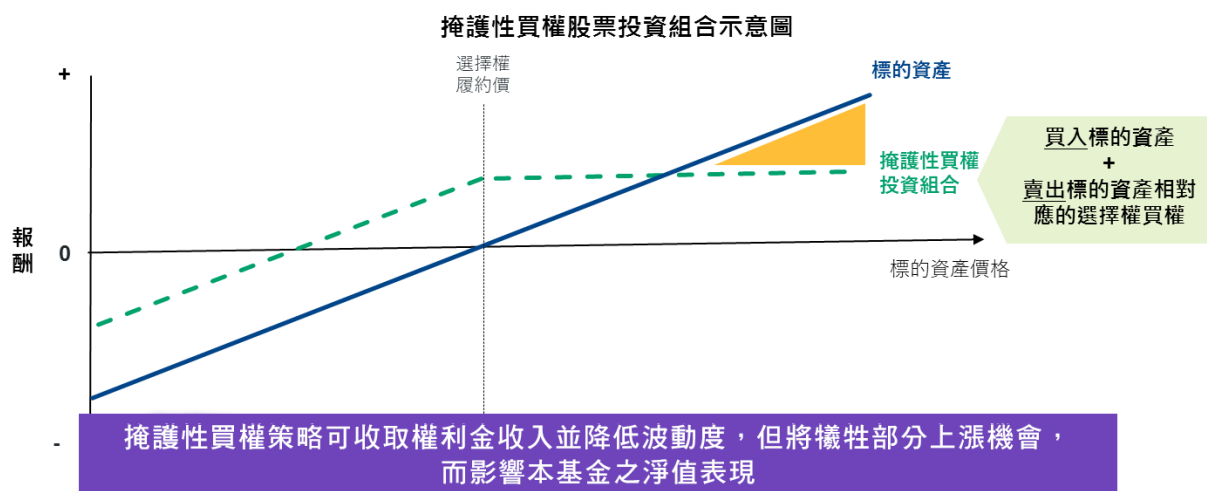

- 股票市場上漲：資產市價 > 履約價，買方可以執行買權，基金 (選擇權賣方) 必須因履約需求而進行交割，賣方因而犧牲資產價格上漲之潛在報酬 (上圖黃色區塊)。
- 股票市場下跌：資產市價 < 履約價，買方無法行使買權。

整體而言，投資組合採用掩護性買權之操作，儘管在市場上行時可能限縮上漲幅度，但在市場下跌時，權利金收入可彌補部分虧損，提供投資組合收益機會，因此於市場震盪時亦有助於降低投資組合波動。

2. 投資特色

(1) 主動操作，精選優質台股

本基金主要投資於台灣股票，不限於特定產業或投資風格，充分發揮主動選股優勢，採取由下而上的選股策略精選股票，建構多元化投資組合，追求股票資本增值之投資機會。

(2) 紀律性操作掩護性買權策略，多元化基金收益來源

針對本基金持有之台股部位，採取紀律性操作掩護性買權策略，持續地賣出台股選擇權買權，並將已到期 / 已執行之賣出選擇權所收取之權利金納入可分配收益來源。

(3) 具收益分配機制，滿足不同投資人的需求

本基金具收益分配機制，採取每月配息，滿足投資人追求資本長線增值與持續收益之需求。

(十一) 本基金適合之投資人屬性分析

1. 本基金為主動式交易所交易之開放式基金，主要聚焦於台灣股票且不限於特定產業或投資風格，搭配紀律性操作掩護性買權策略，旨在追求台股長期資本增值與持續收益。適合欲參與台股市場且風險屬性類型為中度或高度風險之投資人 (風險中立者或風險追求者) 作為資產配置之基金。
2. 投資人申購前應先進行風險屬性評估，以了解自身風險承受度，避免不適當之投資。
3. 投資人應注意所投資基金個別的風險，斟酌個人之風險承擔能力及資金可運用期間之長短後辦理投資。

(十二) 本基金之銷售限制

本基金並未根據《美國證券法》(經修訂) (以下簡稱「證券法」) 或美國任何司法管轄區所制定任何類似或相近法律的條文註冊。單位不得銷售予任何美國人士，除非經理公司依其全權考量例外准予銷售。就此而言，美國人士係指符合證券法或美國商品期貨交易委員會之有關遵循特定交換交易法規之解釋性指引及政策公告 (“Interpretive Guidance and Policy Statement Regarding Compliance with Certain Swap Regulations of the Commodities Futures Trading Commission”) (經修訂) 或以下所述美國國內稅收法或美國聯邦所得稅法 (如下文第 1 段至第 4 段所述) 所定義之美國人士者，或為由若干美國人擁有之非美國法人 (如下文第 5 段所述) :

1. 指美國公民或基於美國聯邦所得稅稅收目的所稱之美國居民。一般而言，「美國居民」在此定義為任何 (i) 持有美國公民與移民事務局所核發之外國人居留證 (「綠卡」) 或 (ii) 符合「實質居住」測試之自然人。此處所稱「實質居住」測試，係指於任何曆年內 (i) 該人士於該年度在美國停留至少 31 天，且 (ii) 在該年度停留在美國的天數、前一年度逗留在美國的天數之 1/3 天數及前第二年度停留在美國的天數之 1/6 天數，三者合計天數等同或超過 183 天；
2. 指根據美國或其任何一州或其政府分支機構，包括哥倫比亞特區在內之法律，所設立或組織之法人或應課稅之法人或合夥團體 (但排除依美國財政部法規規定不被視為美國人士之合夥團體) ；
3. 指不論收入來源，其衍生之收入須繳交美國聯邦所得稅之遺產；
4. 指美國境內法院可監理其行政事務且有一人或一人以上之美國人士擁有控制決定權限之信託，或於 1996 年 8 月 20 日已存在且於 1996 年 8 月 19 日被視為美國信託之選擇信託；
或
5. 指具有一人或一人以上屬美國人士 (如前述第 1 段所述) 之「控制人士」(“Controlling Persons”) 之持有被動收入之非金融外國法人 (“Passive NFFE”) (亦即符合「外國帳戶稅收遵從法」(“FATCA”) (訂定於美國國內稅收法第 1471 至 1474 條) 而由美國及任何其他司法管轄地所簽訂之相關跨政府協議 (“IGA”) 規定者) 。持有被動收入之非金融外國法人泛指非美國亦非金融機構之法人，亦非「公開上市公司」或「持有經營業務的非金融外國法人」(“Active NFFE”) (依適用之 IGA 所指的定義) 。

(十三) 銷售開始日

本基金經向金管會申報生效後，自民國 115 年 3 月 23 日起開始銷售。

(十四) 銷售方式

1. 本基金成立日(不含當日)前,經理公司得委任基金銷售機構,辦理基金銷售業務。
2. 本基金自成立日起至上市日(不含當日)前,經理公司不接受本基金受益權單位之申購或買回。
3. 自上市日起,申購人得於任一營業日委託參與證券商依本基金信託契約及「受益憑證申購暨買回作業處理準則」(以下簡稱「作業準則」)規定之程序,向經理公司提出申購申請,參與證券商亦得自行申購。

(十五) 銷售價格

1. 本基金成立日(不含當日)前,透過經理公司或基金銷售機構之申購:
 - (1) 本基金每受益權單位之申購價金包括發行價格及申購手續費,申購手續費由經理公司訂定。
 - (2) 本基金成立日(不含當日)前,每受益權單位之發行價格為新臺幣壹拾元。
 - (3) 本基金每受益權單位之發行價格乘以申購單位數所得之金額為發行價額,發行價額歸本基金資產。
 - (4) 本基金受益憑證申購手續費不列入本基金資產,每受益權單位之申購手續費最高不得超過發行價格之百分之二,實際申購手續費由經理公司依其銷售策略在該範圍內訂定其適用比率或依各基金銷售機構之規定而訂定之。
 - (5) 投資人於本基金成立日(不含當日)前參與申購所買入的每受益權單位之發行價格,不同於基金掛牌上市後之價格,參與申購投資人需自行承擔本基金成立日起至掛牌上市日止期間之基金淨資產價格波動,相對於市價所產生折/溢價的風險。
2. 本基金上市日(含當日)起透過參與證券商之申購:
 - (1) 經理公司應自本基金上市日之前一營業日起,每一營業日於本基金淨資產價值結算完成後,訂定並公告本基金次一營業日之現金申購買回清單,並應於經理公司之網站公告之。
 - (2) 自上市日起,申購人得於任一營業日委託參與證券商依信託契約規定之程序,向經理公司提出申購申請,參與證券商亦得自行申購。經理公司有權決定是否接受申購。惟經理公司如不接受申購,應依作業準則相關規定辦理。
 - (3) 申購人每次申購之實際申購總價金為依實際申購價金加計經理公司訂定之申購交易費用及申購手續費後,由經理公司於申購日次一營業日計算申購人實際應給付之總金額。
 - (4) 有關本基金申購價金之計算及手續費率,請詳見本基金公開說明書「壹、七、(三) 本基金上市日(含當日)起之申購」之說明。

(十六) 最低申購金額

1. 本基金成立日(不含當日)前,申購人每次申購之最低發行價額為新臺幣壹萬元整或其整倍數。
2. 本基金自成立日起至上市日(不含當日)前,經理公司不接受本基金受益權單位之申購。
3. 本基金自上市日起,申購人應按經理公司每一營業日之「現金申購買回清單公告」內揭示之每基數預收申購總價金,依申購基數或其整倍數(每一申購基數為伍拾萬個受益權單位數)計算後,於申購日交付預收申購總價金至本基金指定專戶辦理申購。經理公司並應計算實際申購總價金減計預收申購總價金之申購總價金差額,如為正數,申購人應依據作業準則相關規定,於期限內繳付差額予本基金,始完成申購程序;如為負數,經理公司應依據作業準則相關規定,給付該筆差額予申購人。

(十七) 上市交易方式

1. 經理公司於本基金募足最低募集金額,並報經金管會核准成立後,應依法令及臺灣證交所規定,向臺灣證交所申請本基金於證券交易市場上市。本基金受益憑證上市首日競價買賣

之參考價格，以上市前一營業日本基金可計算所得之最新每受益權單位淨資產價值為參考基準，並依臺灣證交所規定辦理。本基金受益憑證上市後，經理公司得委託事務代理機構處理受益憑證事務相關事宜。

2. 本基金受益憑證於上市日前，申購受益憑證或申購受益憑證之繳納申購價金憑證，除因繼承或其他法定原因移轉外，不得轉讓。本基金自上市日起，除依信託契約第二十四條終止信託契約、第二十五條清算及金管會另有規定外，受益憑證僅得於臺灣證交所依其有關規定公開買賣，但有證券交易法第一百五十條但書規定之情事者，其轉讓方式依相關法令規定辦理。
3. 本基金受益憑證之上市買賣，其成交價格及漲跌幅度限制，皆應依臺灣證交所規定辦理。

(十八) 經理公司為防制洗錢或打擊資恐而可能要求申購人提出之文件及拒絕申購之情況

1. 客戶如首次辦理申購經理公司 (或稱本公司) 之基金或委託，對申購人所提供核驗之文件，除授權書應留存正本外，其餘文件應留存影本備查。請申購人依規定提供之檢核項目如下：

(1) 申購人為自然人：

- A. 驗證身分或生日：取得附有照片且未過期之官方身分證明文件，如身分證、護照、居留證、駕照等。如對上述文件效期有疑義，應取得大使館或公證人之認證或聲明。申購人為未成年人或受輔助宣告之人時，並應提供法定代理人或輔助人前段所述身分之證明文件。
- B. 驗證地址：取得申購人所屬帳單、對帳單、或官方核發之文件等。

(2) 申購人為法人、團體：

- A. 公司設立登記文件、政府核發之營業執照、合夥協議、存續證明等。
- B. 公司章程或類似文件。
- C. 高階管理人員 (得包括董事或監事或理事或總經理或財務長或代表人或管理人或合夥人或有權簽章人，或相當於前述高階管理人員之自然人) 之姓名、出生日期及國籍。
- D. 具控制權之最終自然人身分辨識及證明文件，本公司得請申購人提供股東名冊或其他文件協助完成辨識。

(3) 申購人為信託之受託人者，並須提供下列文件：

- A. 信託存在證明文件。如信託之受託人為洗錢防制法第五條第一項列示之金融機構所管理之信託，信託文件得由該金融機構出具之書面替代之，惟該金融機構所在之國家或地區有金融機構防制洗錢辦法第六條第一項第三款但書者不適用。
- B. 規範及約束信託之章程或類似文件。
- C. 高階管理人員 (得包括董事或監事或理事或總經理或財務長或代表人或管理人或合夥人或有權簽章人，或相當於前述高階管理人員之自然人) 之姓名、出生日期及國籍。
- D. 信託之委託人、受託人、信託監察人、信託受益人及其他可有效控制該信託帳戶之人，或與上述人員具相當或類似職務者之身分，其身分辨識及證明文件。

2. 由代理人辦理申購本公司基金或委託者，本公司應依第 1 款第 (1) 目第 A. 小目要求申購人提供代理人之身分證明文件。

3. 申購人申購本公司基金或委託者，如有與申購人提供之基本資料不符，本公司得要求申購人提供財富、資金來源及資金去向等佐證資料。

4. 本公司不受理申購人以臨櫃交付現金方式辦理申購基金。另於受理申購本公司基金投資時，對於下列情形，應予拒絕：

(1) 疑似使用匿名、假名、人頭、虛設行號或虛設法人團體。

- (2) 申購人拒絕提供審核申購人身分措施相關文件，但經可靠、獨立之來源確實查證身分屬實者，不在此限。
 - (3) 對於由代理人辦理之情形，且查證代理之事實及身分資料有困難。
 - (4) 持用偽造、變造身分證明文件。
 - (5) 檢送之身分證明文件均為影本。但依規定得以身分證明文件影本或影像檔，輔以其他管控措施辦理之業務，不在此限。
 - (6) 提供文件資料可疑、模糊不清，不願提供其他佐證資料或提供之文件資料無法進行查證。
 - (7) 申購人不尋常拖延應補充之身分證明文件者。
 - (8) 申購人為資恐防制法指定制裁之個人、法人或團體，以及外國政府或國際組織認定或追查之恐怖分子或團體。但依資恐防制法第六條第一項第一款至第三款所為支付不在此限。
 - (9) 受理申購或委託時，有其他異常情形，申購人無法提出合理說明。
 - (10) 當被告知依法必須提供相關資料確認身分時，申購人仍堅不提供相關資料。
 - (11) 強迫或意圖強迫本公司員工不得將確認紀錄、交易紀錄憑證或申報表格留存建檔。
 - (12) 意圖說服本公司員工免去完成該交易應填報之資料。
 - (13) 探詢逃避申報之可能性。
 - (14) 急欲說明資金來源清白或非進行洗錢。
 - (15) 堅持交易須馬上完成，且無合理解釋。
 - (16) 申購人之描述與交易本身顯不吻合。
 - (17) 意圖提供利益於本公司員工，以達到本公司提供服務之目的。
5. 本公司辦理基金申購作業時應遵守前述事項，但如有相關法令修正者，依最新法令規定辦理。

(十九) 買回開始日

本基金自上市之日(含當日)起，受益人得依最新公開說明書之規定，於任一營業日委託參與證券商依信託契約及參與契約、作業準則規定之程序，以書面、電子資料或其他約定方式向經理公司提出買回之請求，並以本基金受益權單位數換取之買回總價金給付予受益人，參與證券商亦得自行為買回申請。

(二十) 買回費用

本基金買回手續費及參與證券商事務處理費合計最高不得超過本基金每受益權單位淨資產價值百分之二，並得由經理公司在此範圍內公告後調整。本基金買回手續費依最新公開說明書之規定。買回手續費不併入本基金資產。

(廿一) 買回價格

1. 除信託契約另有規定外，參與證券商自行或受託申請買回受益憑證之買回總價金，由經理公司於買回日次一營業日依作業準則計算之。
2. 受益人得委託參與證券商辦理受益憑證買回事務，經理公司同意參與證券商並得就每一買回申請酌收參與證券商事務處理費，用以支付處理買回事務之費用。參與證券商事務處理費不併入本基金資產，但參與證券商事務處理費之上限應依作業準則規定辦理。
3. 經理公司得自行或委託參與證券商辦理受益憑證買回事務，經理公司並得就每筆買回申請酌收買回手續費，用以支付處理買回事務之費用。本基金買回手續費及參與證券商事務處理費合計最高不得超過本基金每受益權單位淨資產價值百分之二，並得由經理公司在此範圍內公告後調整。本基金買回手續費依最新公開說明書之規定。買回手續費不併入本基金資產。

4. 有關本基金買回總價金之計算，請詳見本基金公開說明書「壹、八、(二)買回價金之計算」之說明。

(廿二) 基金短線交易之規定及處理

不適用，本基金為主動式交易所交易基金。

(廿三) 營業日

指本國證券市場交易日。

(廿四) 經理費

經理公司之報酬係按本基金淨資產價值每年百分之〇·六(0.6%)之比率，逐日累計計算，並自本基金成立日起每曆月給付乙次。

(廿五) 保管費

基金保管機構之報酬係按本基金淨資產價值每年百分之〇·〇四五(0.045%)之比率，由經理公司逐日累計計算，自本基金成立日起每曆月給付乙次。

(廿六) 基金保證機構：無。

(廿七) 是否分配收益

1. 本基金成立日起屆滿九十日(含)後，經理公司應以每月月底倒數第三個營業日為收益評價日，依本基金淨資產價值進行收益分配之評價，據以作為收益分配期前公告之依據。

2. 本基金可分配收益，應符合下列規定：

(1) 本基金每受益權單位可分配之收益，係指以本基金除息交易日前(不含當日)受益權單位投資所得之現金股利、利息收入、子基金之收益分配、運用掩護性買權策略之已到期/已執行之賣出選擇權所收取之權利金及收益平準金扣除本基金應負擔之費用。經理公司得依該等收入之情況，決定分配之收益金額。

(2) 前款可分配收益若另增配其他投資所得之已實現資本利得扣除資本損失(包括已實現及未實現之資本損失)(含證券相關商品如期貨損益及運用掩護性買權策略之賣出選擇權損益)及本基金應負擔之費用後之餘額為正數時，則本基金於收益評價日之每受益權單位之淨資產價值應高於信託契約第五條第一項第(二)款所列本基金每受益權單位之發行價格，且每受益權單位之淨資產價值減去當次每受益權單位可分配收益之餘額，不得低於信託契約第五條第一項第(二)款所列本基金每受益權單位之發行價格。

(3) 經理公司得依前述可分配收益之情況自行決定每月分配之金額或不分配，故每月分配之金額並非一定相同。本基金受益權單位可分配收益，於經理公司決定收益分配金額後，若有未分配收益得累積併入次期之可分配收益。

3. 經理公司應依法令規定公告每受益權單位之配發金額、收益分配發放日、收益分配基準日、分配方式及其他收益分配相關事項，並於收益評價日後四十五個營業日內(含)分配收益予受益人。停止變更受益人名簿記載期間及分配基準日應由經理公司事先公告。

4. 本基金每受益權單位之可分配收益，應經金管會核准辦理公開發行公司之簽證會計師出具查核簽證報告後，始得分配。惟如收益分配內容未涉及資本利得時，經簽證會計師出具核閱報告後即得進行分配。

5. 每次分配之總金額，應由基金保管機構以「摩根台灣鑫收益主動式ETF基金可分配收益專戶」之名義存入獨立帳戶，不再視為本基金資產之一部分，但其所生之孳息應併入本基金。

6. 可分配收益依收益分配基準日發行在外之受益權單位總數平均分配，收益分配之給付應以受益人為受款人之記名劃線禁止背書轉讓票據或匯款方式為之，經理公司並應公告其計算方式及分配之金額、地點、時間及給付方式。

7. 本基金收益平準金運用情形：

(1) 啟動收益平準金進行收益分配之時機：本基金收益平準金啟動標準應同時符合配息率低於參考配息率(如有)，以及一段期間(如兩次配息期間或收益分配公告日至除息日

間)內淨申購單位數增加達本公司所訂之一定百分比以上而有稀釋配息率之虞時，始得動用收益平準金(惟本基金在首次配息前，以上市日至第一次配息期間進行評估)。

(2) 收益平準金之使用上限：本基金於收益分配時使用收益平準金之占比，不應高於下列公式計算結果之占比：

收益分配權最後交易日(即除息前一日)帳列之收益平準金 / 收益分配權最後交易日(即除息前一日)帳列之所有可分配收益。

前述公式可確認每次收益平準金可分配上限，使收益平準金之使用具合理性，以避免收益平準金過度使用之情形。

(3) 可分配收益之順序：本基金收益分配優先順序，原則應優先分配現金股利、利息收入、子基金之收益分配、運用掩護性買權策略之已到期 / 已執行之賣出選擇權所收取之權利金及資本利得(含證券相關商品如期貨損益及運用掩護性買權策略之賣出選擇權損益)等科目，若達收益平準金啟動標準(有稀釋配息率之虞)時，方得使用收益平準金。

8. 配息範例

項目	新臺幣(元)
發行價格	10.00
淨資產價值	15,750,000,000
單位數	1,500,000,000.00
配息前淨值	10.50
配息後淨值	10.44 (10.50-0.06)

每受益權單位收益分配表(範例)	
當年度期初可分配收益餘額	-
境內所得收入淨額(含「現金股利」、「利息收入」、「子基金之收益分配」、「運用掩護性買權策略之已到期 / 已執行之賣出選擇權所收取之權利金」及「收益平準金」) (註)扣除本基金應負擔之費用	500,000,000
本年度已分配收益 - 所得收入	(450,000,000)
當月境內所得收入淨額(含「現金股利」、「利息收入」、「子基金之收益分配」、「運用掩護性買權策略之已到期 / 已執行之賣出選擇權所收取之權利金」及「收益平準金」) ⁽¹⁾ (註)扣除本基金應負擔之費用	50,000,000
當月之淨資本利得 / 損失(已實現資本利得扣除資本損失(包括已實現及未實現之資本損失)(含證券相關商品如期貨損益及運用掩護性買權策略之賣出選擇權損益)及本基金應負擔之費用)	156,000,000
當年度截至前一月為止未發放收益 - 已實現資本利得 / 損失	28,000,000
本年度已分配收益 - 已實現	(130,000,000)
累計淨資本利得餘額 ⁽²⁾	54,000,000
本月可分配收益總計 ⁽¹⁾⁺⁽²⁾	104,000,000
假設本範例經理公司當月可分配收益總計為新臺幣 104,000,000，決定分配金額新臺幣 90,000,000	
則每單位配息金額為：新臺幣 90,000,000/1,500,000,000=0.06	

(註) 本基金收益平準金係為當基金實際配息率低於參考配息率(如有)，以及一段期間(如

兩次配息期間或收益分配公告日至除息日間) 內淨申購單位數增加而有稀釋配息率之虞時，始得動用收益平準金進行分配。

9. 執行掩護性買權策略配息釋例

假設條件

- (1) 本基金投資組合有股票 A 及股票 B，其中僅股票 A 執行掩護性買權策略。
- (2) 股票 A 投資成本為 100 元，股票 B 投資成本 200 元。賣出選擇權合約時，累積投資損益為 0。
- (3) 以 110 元履約價賣出股票 A 的選擇權買權，收取權利金 8 元。

情境 1 當選擇權合約到期時 股票 A 的選擇權被執行產生履約損益 -10 元，股票 A 市值從 100 元上漲至 120 元並被賣出 股票 B 市值從 200 元上漲至 205 元並獲利出場		
選擇權合約到期	損益金額	實際分配收益
股票 A 市值：120 ↑ 股票 B 市值：205 ↑	<ul style="list-style-type: none"> ▪ 股票 A 選擇權權利金：+8 元 ▪ 股票 A 選擇權履約損益：-10 元 (110-120=-10) ▪ 股票 A 已實現損益：+20 元 ▪ 股票 B 已實現損益：+5 元 	總計 8+15 =23 元 <ul style="list-style-type: none"> ▪ 股票 A 選擇權權利金：+8 元 ▪ 另可增配：+15 元 (股票 A 已實現損益：+20 元與股票 B 已實現損益：+5 元與股票 A 選擇權履約損益：-10 元)
情境 2 當選擇權合約到期時 股票 A 的選擇權被執行產生履約損益 -10 元，股票 A 市值從 100 元上漲至 120 元並被賣出 股票 B 市值從 200 元下跌至 190 元並持續持有		
選擇權合約到期	損益金額	實際分配收益
股票 A 市值：120 ↑ 股票 B 市值：190 ↓	<ul style="list-style-type: none"> ▪ 股票 A 選擇權權利金：+8 元 ▪ 股票 A 選擇權履約損益：-10 元 (110-120=-10) ▪ 股票 A 已實現損益：+20 元 ▪ 股票 B 未實現損益：-10 元 	總計 8 元 <ul style="list-style-type: none"> ▪ 股票 A 選擇權權利金：+8 元 ▪ 另可增配：無 (股票 A 已實現損益：+20 元與股票 B 未實現損益：-10 元與股票 A 選擇權履約損益：-10 元)
情境 3 當選擇權合約到期時 股票 A 的選擇權並未被執行，股票 A 市值從 100 元上漲至 105 元並持續持有 股票 B 市值從 200 元下跌至 195 元並持續持有		
選擇權合約到期	損益金額	實際分配收益
股票 A 市值：105 ↑ 股票 B 市值：190 ↓	<ul style="list-style-type: none"> ▪ 股票 A 選擇權權利金：+8 元 ▪ 股票 A 選擇權履約損益：0 元 ▪ 股票 A 已實現損益：0 元 ▪ 股票 B 未實現損益：-5 元 	總計 8 元 <ul style="list-style-type: none"> ▪ 股票 A 選擇權權利金：+8 元 ▪ 另可增配：無 (股票 A 已實現損益：0 元與股票 B 未實現損益：-5 元)
情境 4 當選擇權合約到期時 股票 A 的選擇權並未被執行，股票 A 市值從 100 元下跌至 80 元並持續持有 股票 B 市值從 200 元上漲至 205 元並獲利出場		
選擇權合約到期	損益金額	實際分配收益
股票 A 市值：80 ↓ 股票 B 市值：205 ↑	<ul style="list-style-type: none"> ▪ 股票 A 選擇權權利金：+8 元 ▪ 股票 A 選擇權履約損益：0 元 ▪ 股票 A 未實現損益：-20 元 ▪ 股票 B 已實現損益：+5 元 	總計 8 元 <ul style="list-style-type: none"> ▪ 股票 A 選擇權權利金：+8 元 ▪ 另可增配：無 (股票 A 未實現損益：-20 元與股票 B 已實現損益：+5 元)

二、基金性質

(一) 基金之設立及其依據

本基金係依據「證券投資信託及顧問法」、「證券投資信託事業管理規則」、「證券投資信託基金管理辦法」及其他相關法令之規定，經金管會於 115 年 2 月 6 日以金管證投字第 1150331926 號函申報生效，在國內募集而投資於國內有價證券之基金。本基金之經理及保管，均應依證券交易法、期貨交易法及其他有關法令辦理，並受金管會之監督。

(二) 證券投資信託契約關係

本基金之信託契約係依證券投資信託及顧問法及其他中華民國有關法令之規定，為保障本基金受益憑證所有人(以下簡稱「受益人」)之權益所訂定，以規範經理公司、基金保管機構及受益人間之權利義務。經理公司及基金保管機構自信託契約簽訂並生效之日起為信託契約當事人。除經理公司拒絕申購人之申購外，申購人自申購並繳足全部價金之日起，或自證券交易市場購入本基金受益憑證之日起，成為信託契約當事人。信託契約當事人依有關法令及信託契約規定享受權利及負擔義務。經理公司及基金銷售機構應於營業時間內在營業處所提供最新修訂之信託契約，以供受益人查閱。

(三) 基金成立時及歷次追加發行之情形

1. 本基金於開始募集日起三十天內募足最低募集金額新臺幣參億元整，並由經理公司向金管會報備並經金管會核准之日，為本基金之成立日。(本基金業於 115 年 3 月 31 日成立)
2. 本基金為首次發行且無最高募集金額之限制，故無追加發行之情事。

三、證券投資信託事業及基金保管機構之職責

(一) 證券投資信託事業之職責

1. 經理公司應依現行有關法令、信託契約及參與契約之規定暨金管會之指示，並以善良管理人之注意義務及忠實義務經理本基金，除信託契約另有規定外，不得為自己、其代理人、代表人、受僱人或任何第三人謀取利益。其代理人、代表人或受僱人履行信託契約規定之義務，有故意或過失時，經理公司應與自己之故意或過失，負同一責任。經理公司因故意或過失違反法令或信託契約約定，致生損害於本基金之資產者，經理公司應對本基金負損害賠償責任。
2. 除經理公司、其代理人、代表人或受僱人有故意或過失外，經理公司對本基金之盈虧、受益人或基金保管機構所受之損失不負責任。
3. 經理公司對於本基金資產之取得及處分有決定權，並應親自為之，除金管會另有規定外，不得複委任第三人處理。但經理公司行使其他本基金資產有關之權利，必要時得要求基金保管機構出具委託書或提供協助。經理公司就其他本基金資產有關之權利，得委任或複委任基金保管機構或律師或會計師行使之；委任或複委任律師或會計師行使權利時，應通知基金保管機構。
4. 經理公司在法令許可範圍內，就本基金有指示基金保管機構之權，並得不定期盤點檢查本基金資產。經理公司並應依其判斷、金管會之指示或受益人之請求，在法令許可範圍內，採取必要行動，以促使基金保管機構依信託契約規定履行義務。
5. 經理公司如認為基金保管機構或參與證券商違反信託契約、參與契約或有關法令規定，或有違反之虞時，應即呈報金管會。
6. 經理公司應於本基金開始募集三日前及公開說明書更新或修正後三日內，將公開說明書電子檔案向金管會指定之資訊申報網站進行傳輸。
7. 經理公司、參與證券商或基金銷售機構應於申購人交付申購申請書且完成申購價金之給付前，交付簡式公開說明書，且應依申購人之要求，提供公開說明書，並於本基金之銷售文件及廣告內，標明已備有公開說明書與簡式公開說明書及可供索閱之處所或可供查閱之方式。前揭公開說明書與簡式公開說明書之交付或提供，如申購方式係採電子交易或經申購

人以書面同意者，得採電子媒體方式為之。公開說明書之內容如有虛偽或隱匿情事者，應由經理公司及其負責人與其他在公開說明書上簽章者，依法負責。

8. 經理公司必要時得修正公開說明書，並公告之，除下列第 (2) 款至第 (5) 款向同業公會申報外，其餘款項應向金管會報備：
 - (1) 依規定無須修正信託契約而增列新投資標的及其風險事項者。
 - (2) 本基金申購基數及買回基數。
 - (3) 申購及買回手續費。
 - (4) 申購交易費用及買回交易費用。
 - (5) 行政處理費。
 - (6) 配合信託契約變動修正公開說明書內容者。
 - (7) 其他對受益人權益有重大影響之修正事項。
9. 經理公司就證券之買賣交割或其他投資之行為，應符合中華民國證券交易市場之相關法令，經理公司並應指示其所委任之證券商、金融機構或其他經金管會核准之機構，就為本基金所為之證券投資，應以符合中華民國證券交易市場買賣交割實務之方式為之。
10. 經理公司運用本基金從事證券相關商品之交易，應符合相關法令及金管會之規定。
11. 經理公司與其委任之基金銷售機構間之權利義務關係依銷售契約之規定。經理公司應以善良管理人之注意義務選任基金銷售機構。經理公司應與擬辦理申購及買回之參與證券商於其尚未開始辦理申購及買回前簽訂參與契約。參與契約之內容應包含符合附件二「摩根台灣鑫收益主動式 ETF 證券投資信託基金證券商參與契約重要內容」意旨與精神之條款。經理公司與參與證券商之權利義務關係依參與契約之規定辦理。
12. 經理公司得依信託契約第十七條規定請求本基金給付報酬，並依有關法令及信託契約規定行使權利及負擔義務。經理公司對於因可歸責於基金保管機構、或證券集中保管事業、或票券集中保管事業或參與證券商之事由致本基金及 (或) 受益人所受之損害不負責任，但經理公司應代為追償。
13. 除依法委託基金保管機構保管本基金外，經理公司如將經理事項委由第三人處理時，經理公司就該第三人之故意或過失致本基金所受損害，應予負責。
14. 經理公司應自本基金成立之日起運用本基金。
15. 經理公司應依金管會之命令、有關法令及信託契約規定召開受益人會議。惟經理公司有不能或不為召開受益人會議之事由時，應立即通知基金保管機構。
16. 本基金之資料訊息，除依法或依金管會指示或信託契約另有訂定或經理公司將經理事項委由第三人處理而有必要者 (包括但不限於事務代理機構、受託基金後台帳務處理作業專業機構或經理公司之關係企業) 外，在公開前，經理公司或其受僱人應予保密，不得揭露於他人。
17. 經理公司因破產、解散、停業、歇業、撤銷或廢止許可等事由，不能繼續擔任本基金經理公司職務者，經金管會核准後，應由其他證券投資信託事業承受其原有權利及義務。經理公司不能依前述規定辦理者，得由金管會指定其他證券投資信託事業承受。經理公司經理本基金顯然不善者，金管會得命經理公司將本基金移轉於經指定之其他證券投資信託事業經理。
18. 基金保管機構因解散、停業、歇業、撤銷或廢止許可等事由，不能繼續擔任本基金基金保管機構職務者，經金管會核准後，經理公司應即洽由其他基金保管機構承受原基金保管機構之原有權利及義務。基金保管機構保管本基金顯然不善者，金管會得命其將本基金移轉於經指定之其他基金保管機構保管。
19. 本基金淨資產價值低於新臺幣參億元時，經理公司應將淨資產價值及受益人人數告知申購人。

20. 因發生信託契約第二十四條第一項第(二)款之情事，致信託契約終止，經理公司應於清算人選定前，報經金管會核准後，執行必要之程序。

21. 本基金得為受益人之權益由經理公司代為處理本基金投資所得相關稅務事宜。

(二) 基金保管機構之職責

1. 基金保管機構本於信託關係，受經理公司委託辦理本基金之開戶、保管、處分及收付本基金。受益人申購受益權單位所交付之現金及其他本基金之資產，應全部交付基金保管機構。
2. 基金保管機構應依證券投資信託及顧問法相關法令、信託契約之規定暨金管會之指示，以善良管理人之注意義務及忠實義務，辦理本基金之開戶、保管、處分及收付本基金之資產、本基金可分配收益專戶及本基金受益憑證分割或反分割畸零受益權單位數之款項，除信託契約另有規定外，不得為自己、其代理人、代表人、受僱人或任何第三人謀取利益。其代理人、代表人或受僱人履行信託契約規定之義務，有故意或過失時，基金保管機構應與自己之故意或過失，負同一責任。基金保管機構因故意或過失違反法令或信託契約約定，致生損害於本基金之資產者，基金保管機構應對本基金負損害賠償責任。
3. 基金保管機構應依經理公司之指示取得或處分本基金之資產，並行使與該資產有關之權利，包括但不限於向第三人追償等。但如基金保管機構認為依該項指示辦理有違反信託契約或中華民國有關法令規定之虞時，得不依經理公司之指示辦理，惟應立即呈報金管會，並抄送同業公會。基金保管機構非依有關法令或信託契約規定不得處分本基金資產，就與本基金資產有關權利之行使，並應依經理公司之要求提供委託書或其他必要之協助。
4. 基金保管機構得為履行信託契約之義務，透過證券集中保管事業、票券集中保管事業、中央登錄公債、證券交易所、證券櫃檯買賣中心、期貨交易所、結算機構、金融機構間匯款及結算系統、一般通訊系統等機構或系統處理或保管基金相關事務。但如有可歸責前述機構或系統之事由致本基金受損害，除基金保管機構有故意或過失者，基金保管機構不負賠償責任，但基金保管機構應代為追償。
5. 基金保管機構得依證券投資信託及顧問法及其他相關法令之規定，複委任證券集中保管事業或票券集中保管事業代為保管本基金購入之有價證券或證券相關商品並履行信託契約之義務，有關費用由基金保管機構負擔。
6. 基金保管機構應依經理公司提供之收益分配數據，擔任本基金收益分配之給付人，執行收益分配之事務。
7. 基金保管機構應依經理公司提供之分割或反分割畸零受益權單位數數據，擔任畸零受益權單位數款項之給付人。
8. 基金保管機構僅得於下列情況下，處分本基金之資產：
 - (1) 依經理公司指示而為下列行為：
 - A. 因投資決策所需之投資組合調整。
 - B. 為從事證券相關商品交易所需之保證金帳戶調整或支付權利金。
 - C. 給付依信託契約第十一條約定應由本基金負擔之款項。
 - D. 給付依信託契約應分配予受益人之可分配收益。
 - E. 給付受益人買回其受益憑證之買回總價金。
 - F. 給付依本條第二項約定應給付予受益人之畸零受益權單位數款項。
 - (2) 於信託契約終止，清算本基金時，依受益權比例分派予受益人其所應得之資產。
 - (3) 依法令強制規定處分本基金之資產。
9. 基金保管機構應依法令及信託契約之規定，定期將本基金之相關表冊交付經理公司，送由同業公會轉送金管會備查。基金保管機構應於每週最後營業日製作截至該營業日止之保管資產庫存明細表(含股票股利實現明細)、銀行存款餘額表及證券相關商品明細表交付經理公司，於每月最後營業日製作截至該營業日止之保管資產庫存明細表、銀行存款餘額表及

證券相關商品明細表，並於次月三個營業日內交付經理公司，由經理公司製作本基金檢查表、淨資產價值報告書、庫存資產調節表及其他金管會規定之相關報表，交付基金保管機構查核副署後，於每月十日前送由同業公會轉送金管會備查。

10. 基金保管機構應將其所知經理公司違反信託契約或有關法令之事項，或有違反之虞時，通知經理公司應依信託契約或有關法令履行其義務，其有損害受益人權益之虞時，應即向金管會申報，並抄送同業公會。但非因基金保管機構之故意或過失而不知者，不在此限。
11. 經理公司因故意或過失，致損害本基金之資產時，基金保管機構應為本基金向其追償。
12. 基金保管機構得依信託契約第十七條規定請求本基金給付報酬，並依有關法令及信託契約及參與契約重要內容規定行使權利及負擔義務。基金保管機構對於因可歸責於經理公司或經理公司委任或複委任之第三人之事由，致本基金所受之損害不負責任，但基金保管機構應代為追償。
13. 金管會指定基金保管機構召開受益人會議時，基金保管機構應即召開，所需費用由本基金負擔。
14. 基金保管機構除依法令規定、金管會指示或信託契約另有訂定外，不得將本基金之資料訊息及其他保管事務有關之內容提供予他人。惟經理公司於相關法令許可範圍內，得指示基金保管機構提供或接收交易紀錄、基金資產部位、資產配置、與基金受益憑證作業或與基金帳務作業相關等資訊予經理公司所委任之專業機構，包括事務代理機構及受託基金後台帳務處理作業專業機構。其董事、監察人、經理人、業務人員及其他受僱人員，亦不得以職務上所知悉之消息從事有價證券買賣之交易活動或洩露予他人。
15. 本基金不成立時，基金保管機構應依經理公司之指示，於本基金不成立日起十個營業日內，將申購價金及其利息退還申購人。但有關掛號郵費或匯費由經理公司負擔。
16. 除本條前述之規定外，基金保管機構對本基金或其他契約當事人所受之損失不負責任。

四、基金投資

(一) 基金投資之方針及範圍

請詳見本基金公開說明書「壹、一、(九) 基本投資方針及範圍」之說明。

(二) 證券投資信託事業運用基金投資之決策過程、基金經理人之姓名、主要經(學)歷、權限、最近三年擔任本基金經理人之姓名及任期、基金經理人兼管其他基金時，或兼管專業機構之全委帳戶(反之亦然)所採取防止利益衝突之措施

1. 本基金投資有價證券之決策過程：

(1) 投資分析

由基金經理人與研究人員負責研究分析工作，透過每日晨會或週投資會議，研判上市、上櫃公司拜訪及相關資訊，提出研究分析，並檢討過去之投資決策及執行結果，及總體經濟環境分析、證券市場現況及未來預測分析，研擬基金投資策略，以作為基金經理人投資依據參考。研究分析應經權責主管核閱，作為投資決定依據。

(2) 投資決定

其執行者為基金經理人，覆核人員為權責主管。基金經理人進行投資分析後，決定買賣有價證券種類、數量、時機，並交付交易人員執行。本公司採電子交易系統連結與記錄經理人與交易員間之交易決定及執行結果，而經理人可隨時透過系統查詢交易執行進度，權責主管亦有權限監看所有交易資料，並應由權責主管於投資決定核閱存查。

(3) 投資執行

所有交易紀錄均應儲存於資料庫，以利後續調閱使用。台灣交易員每日檢視實際執行結果與投資決定指示之內容有差異之交易，並敘明原因，完成後由台灣交易部主管或其代理人覆核。

(4) 投資檢討

基金經理人每月須提出「基金投資建議決策與執行結果檢討報告」，並經權責主管核閱後存查。

2. 本基金從事證券相關商品交易之決策過程：

(1) 交易分析

由基金經理人依主管機關要求內容及格式撰寫交易分析報告，分析報告應經權責主管核閱，作為交易決定依據。

(2) 交易決定

基金經理人依據交易分析報告作成交易決定書，並交付交易員執行，交易決定由權責主管核閱。

(3) 交易執行

所有交易紀錄均應儲存於資料庫，以利後續調閱使用。台灣交易員每日檢視實際執行結果與投資決定指示之內容有差異之交易，並敘明原因，完成後由台灣交易部主管或其代理人覆核。

(4) 交易檢討

基金經理人就基金證券相關商品交易情形於每月所提出「基金投資建議決策與執行結果檢討報告」中說明。

3. 本基金經理人簡介如下：

【核心經理人】

◎姓名：沈馨

◎職掌：擬訂投資策略、管理投資組合與證券相關商品操作

◎學歷：美國伊利諾大學香檳校區 (University of Illinois Urbana-Champaign) 會計碩士；
國立臺灣大學會計系學士

◎經歷：2026.03~ 迄今 摩根台灣鑫收益主動式 ETF 基金核心經理人
2025.01~ 迄今 摩根投信專業投資機構全權委託投資經理人兼任共同基金經理人
2025.01~ 迄今 摩根平衡基金協管經理人
2022.04~ 迄今 摩根投信執行董事
2025.01~2025.11 摩根龍揚基金經理人
2025.01~2025.11 摩根金龍收成基金經理人
2023.03~2025.01 摩根投信專業投資機構全權委託投資經理人
2023.03~2024.08 證券投資顧問業務接受外國專業投資機構委任提供證券投資分析建議之人員
2022.04~2023.03 摩根投信股票投資分析師
2015.11~2022.03 摩根資產管理 (亞太) 股票投資分析師
2014.03~2015.10 摩根龍揚基金經理人
2013.11~2015.10 摩根投信經理
2013.11~2014.03 摩根投信股票投資分析師
2011.03~2013.10 美國銀行美林證券金融 / 策略分析師
2010.07~2011.02 中國信託商業銀行專員

本基金經理人同時兼管之基金名稱：摩根平衡基金 (協管)、四檔摩根投信國內專業投資機構全權委託帳戶 (協管)、一檔摩根投信海外專業投資機構全權委託帳戶 (核心) 及一檔摩根投信海外專業投資機構全權委託帳戶 (協管)。

◎最近三年內擔任本基金核心經理人之姓名及任期

姓名：沈馨 任期：2026.04~ 迄今

【協管經理人】

◎姓名：魏伯宇

◎職掌：證券相關商品操作與協助管理投資組合

◎學歷：國立臺灣大學國際企業學碩士

◎經歷：2026.03~ 迄今 摩根台灣鑫收益主動式 ETF 基金協管經理人
2025.11~ 迄今 摩根新興 35 基金經理人
2025.11~ 迄今 摩根環球股票收益基金經理人
2021.02~ 迄今 摩根投信副總經理
2017.10~ 迄今 摩根中國 A 股基金經理人
2017.07~ 迄今 摩根新金磚五國基金經理人
2017.07~2025.11 摩根亞洲基金經理人
2017.07~2025.11 摩根亞太高息平衡基金核心經理人
2017.07~2025.11 摩根東方內需機會基金經理人
2017.07~2025.11 摩根泛亞太股票入息基金經理人
2017.07~2025.11 摩根新興雙利平衡基金核心經理人
2017.07~2023.03 摩根亞太高息平衡基金協管經理人
2017.07~2021.01 摩根投信協理
2019.07~2019.10 摩根龍揚基金經理人
2019.07~2019.10 摩根金龍收成基金經理人
2019.07~2019.10 摩根中國雙息平衡基金核心經理人
2015.09~2017.06 元大全球農業商機基金經理人
2015.01~2015.12 元大新興亞洲基金協管經理人
2014.05~2014.12 元大全球農業商機基金協管經理人
2012.05~2015.03 元大投信國際部專業經理
2009.07~2012.05 寶來投信投資顧問處產品經理
2007.03~2009.06 寶來投信新竹分公司業務專員

本基金經理人同時兼管之基金名稱：摩根新興 35 基金、摩根新金磚五國基金、摩根中國 A 股基金及摩根環球股票收益基金。

◎最近三年內擔任本基金協管經理人之姓名及任期

姓名：魏伯宇 任期：2026.04~ 迄今

◎基金經理人權限：

本基金之多重經理人須根據投資會議決議，分析報告，在遵守信託契約以及相關法令、內部規範下，運用本基金資產作成投資決定，進行各項投資，並交付交易人員執行，當日權責主管應督導本基金經理決策過程並核閱，以確保基金經理人下達指示遵從決策。本基金之多重經理人符合證券投資信託事業負責人與業務人員管理規則之規定，並已接受期貨選擇權等證券相關商品交易之在職訓練。

4. 基金經理人兼管其他基金，或兼管專業機構之全委帳戶 (反之亦然) 時，所採取防止利益衝突之措施

(1) 為維持投資決策之獨立性及其業務之機密性，經理公司除將落實職能區隔機制之「中國牆」制度外，並已建立「中央集中下單制度」，即完善建構投資決策過程的監察及稽核體系，以防止利益衝突或不法情事；此外，基於內部控制制度之考量，並為維持投資決策及交易之獨立性，基金經理人同時管理不同基金之投資決策及交易過程將分別予以獨立。

(2) 為避免基金經理人任意對同一支股票及具有股權性質之債券於不同基金間作買賣相反

之投資決定，而影響基金受益人之權益，除有因特殊類型之基金性質或為符合法令、信託契約規定及公司內部控制制度，或法令另有特別許可之情形外，基金經理人應遵守不同基金間不得對同一支股票及具有股權性質之債券，有同時或同一日作相反投資決定之原則。

- (3) 基金經理人兼管專業投資機構之全委帳戶 (反之亦然) ，除有為符合法令、契約約定及公司內部投資限制規定，且經權責主管事先核准者外，不得對同一標的於同一日作相反投資決定；且其所管理之不同帳戶間於短時間內有相反交易者，須列表控管並說明。
- (4) 所稱不得對同一標的作相反投資決定、反向買賣建議及反向交易等行為，不包括投資或顧問建議標的為向證券投資信託事業或境外基金管理機構申購回之開放式基金，但經理人及其兼任證券投資分析建議人員從事上述行為時，應於投資決定或提供建議時，載明合理分析依據充分說明其必要性，事後報權責主管備查。
- (5) 基金經理人兼管專業投資機構之全委帳戶 (反之亦然) ，每月檢視有相同或類似績效評估指標之不同基金 / 帳戶的績效，差異在一定比例以上者基金經理人 (或投資經理人) 需提出績效差異說明，並研議相關措施，其研討後之說明與措施則需經投資董事覆核其操作有無偏離投資或交易方針、是否具一致性及差異原因之說明與改進措施是否確為妥適。
- (6) 基金與專業投資機構之全委投資經理人相互兼任而於同一日對不同帳戶間買賣同一標的時，經理人會同時選取其所管理之帳戶進行下單，採電腦隨機編號，以公平對待客戶。若以綜合交易帳戶進行交易時，交易員應將同時進來的單子，一起下單給同一家券商，當未能全部成交時，則由電腦依原始下單數量等比例分配以求公平；當綜合交易帳戶錯帳需執行反向回沖交易時，該交易需按原始電腦下單數量之比例分配至各帳戶因反向回沖交易而產生利益時，該利益歸各帳戶所有，若有虧損則由公司自有資金負擔並匯款至各帳戶做為補償。若未採綜合交易帳戶進行交易時，交易員應按單子進來之順序，依序下單以公平對待客戶；另非採綜合交易帳戶之錯帳處理同前述程序。
- (7) 恪遵法令、主管機關有關防止利益衝突之相關規定，並依經理公司內部控制制度防止利益衝突之規範辦理之。

(三) 證券投資信託事業複委任業務情形及受託管理機構對受託管理業務之專業能力：不適用，本基金未委任受託管理機構。

(四) 國外投資顧問公司提供基金顧問服務之專業能力：不適用，本基金未委任國外投資顧問公司。

(五) 基金運用之限制

1. 經理公司應依有關法令及信託契約規定，運用本基金，除金管會另有規定外，應遵守下列規定：

- (1) 除投資正向浮動利率債券外，不得投資於結構式利率商品、未上市、未上櫃股票或私募之有價證券。但以原股東身分認購已上市、上櫃之現金增資股票或經金管會核准或申報生效承銷有價證券，不在此限；
- (2) 不得投資於未上市或未上櫃之次順位公司債及次順位金融債券；
- (3) 不得為放款或以本基金資產提供擔保，但符合證券投資信託基金管理辦法第十條之一規定者，不在此限；
- (4) 不得從事證券信用交易；
- (5) 不得對經理公司自身經理之其他各基金、共同信託基金、全權委託帳戶或自有資金買賣有價證券帳戶間為證券或證券相關商品交易行為，但經由集中交易市場或證券商營業處所委託買賣成交，且非故意發生相對交易之結果者，不在此限；
- (6) 不得投資於經理公司或與經理公司有利害關係之公司所發行之證券，但經理公司或與經理公司有利害關係之公司所發行之基金受益憑證、基金股份或投資單位，不在此限；

- (7) 除經受益人請求買回或因本基金全部或一部不再存續而收回受益憑證外，不得運用本基金之資產買入本基金之受益憑證；
- (8) 投資於任一上市或上櫃公司股票 (含承銷股票、特別股)、存託憑證及公司債 (含次順位公司債、無擔保公司債、可轉換公司債、附認股權公司債及可交換公司債) 或金融債券 (含次順位金融債券) 之總金額，不得超過本基金淨資產價值之百分之十；投資於任一公司所發行次順位公司債之總額，不得超過該公司該次 (如有分券指分券後) 所發行次順位公司債總額之百分之十。上開次順位公司債應符合金管會核准或認可之信用評等機構評等達一定等級以上者；
- (9) 投資於任一上市或上櫃公司股票 (含承銷股票、特別股)、認購 (售) 權證或認股權憑證、存託憑證及參與憑證所表彰之股份總額，不得超過該公司已發行股份總數之百分之十；所經理之全部基金投資於任一上市或上櫃公司股票 (含承銷股票、特別股)、認購 (售) 權證或認股權憑證、存託憑證及參與憑證所表彰之股份總額，不得超過該公司已發行股份總數之百分之十。惟認購權證、認股權憑證與認售權證之股份總額得相互沖抵 (Netting)，以合併計算得投資比率上限；
- (10) 投資於任一公司所發行無擔保公司債 (含可轉換公司債、附認股權公司債及可交換公司債) 之總額，不得超過該公司所發行無擔保公司債 (含可轉換公司債、附認股權公司債及可交換公司債) 總額之百分之十；
- (11) 投資於任一上市或上櫃公司承銷股票之總數，不得超過該次承銷總數之百分之一；
- (12) 經理公司所經理之全部基金，投資於同一次承銷股票之總數，不得超過該次承銷總數之百分之三；
- (13) 不得將本基金持有之有價證券借予他人。但符合證券投資信託基金管理辦法第十四條規定者，不在此限；
- (14) 除投資於指數股票型基金受益憑證、主動式交易所交易基金受益憑證外，不得投資於市價為前一營業日淨資產價值百分之九十以上之上市基金受益憑證；
- (15) 投資於基金受益憑證之總金額，不得超過本基金淨資產價值之百分之二十；投資於期貨信託事業對不特定人募集之期貨信託基金、證券交易市場交易之槓桿及反向指數股票型基金之總金額，合計不得超過本基金淨資產價值之百分之十；
- (16) 投資於任一基金之受益權單位總數，不得超過被投資基金已發行受益權單位總數之百分之十；所經理之全部基金投資於任一基金受益權單位總數，不得超過被投資基金已發行受益權單位總數之百分之二十；
- (17) 委託單一證券商買賣股票金額，不得超過本基金當年度買賣股票總金額之百分之三十。但基金成立未滿一個完整會計年度者，不在此限；
- (18) 投資於經理公司經理之基金時，不得收取經理費；
- (19) 不得轉讓或出售本基金所購入股票發行公司股東會委託書；
- (20) 投資認購 (售) 權證或認股權憑證總金額，不得超過本基金淨資產價值之百分之五；
- (21) 投資於任一公司發行、保證或背書之短期票券及有價證券總金額，不得超過本基金淨資產價值之百分之十。但投資於基金受益憑證者，不在此限；
- (22) 投資任一銀行所發行股票及金融債券 (含次順位金融債券) 之總金額，不得超過本基金淨資產價值之百分之十；投資於任一銀行所發行金融債券 (含次順位金融債券) 之總金額，不得超過該銀行所發行金融債券總額之百分之十；投資於任一銀行所發行次順位金融債券之總額，不得超過該銀行該次 (如有分券指分券後) 所發行次順位金融債券總額之百分之十。上開次順位金融債券應符合金管會核准或認可之信用評等機構評等達一定等級以上者；
- (23) 投資於任一經金管會核准於我國境內募集發行之國際金融組織所發行之國際金融組織

債券之總金額不得超過本基金淨資產價值之百分之十，及不得超過該國際金融組織於我國境內所發行國際金融組織債券總金額之百分之十；

- (24) 投資於任一受託機構或特殊目的公司依金融資產證券化條例發行之受益證券或資產基礎證券之總額，不得超過該受託機構或特殊目的公司該次（如有分券指分券後）發行之受益證券或資產基礎證券總額之百分之十；亦不得超過本基金淨資產價值之百分之十。上開受益證券或資產基礎證券應符合金管會核准或認可之信用評等機構評等達一定等級以上者；
 - (25) 投資於任一創始機構發行之股票、公司債、金融債券及將金融資產信託與受託機構或讓與特殊目的公司依金融資產證券化條例發行之受益證券或資產基礎證券之總金額，不得超過本基金淨資產價值之百分之十。上開受益證券或資產基礎證券應符合金管會核准或認可之信用評等機構評等達一定等級以上者；
 - (26) 經理公司與受益證券或資產基礎證券之創始機構、受託機構或特殊目的公司之任一機構具有證券投資信託基金管理辦法第十一條第一項所稱利害關係公司之關係者，經理公司不得運用基金投資於該受益證券或資產基礎證券；
 - (27) 投資於任一受託機構依不動產證券化條例所發行之不動產投資信託基金之受益權單位總數，不得超過該不動產投資信託基金已發行受益權單位總數之百分之十；上開不動產投資信託基金應符合金管會核准或認可之信用評等機構評等達一定等級以上者；
 - (28) 投資於任一受託機構依不動產證券化條例所發行之不動產資產信託受益證券之總額，不得超過該受託機構該次（如有分券指分券後）發行之不動產資產信託受益證券總額之百分之十；上開不動產資產信託受益證券應符合金管會核准或認可之信用評等機構評等達一定等級以上者；
 - (29) 投資於任一受託機構依不動產證券化條例所發行之不動產投資信託基金受益證券及不動產資產信託受益證券之總金額，不得超過本基金淨資產價值之百分之十；
 - (30) 投資於任一委託人將不動產資產信託與受託機構依不動產證券化條例所發行之不動產資產信託受益證券、將金融資產信託與受託機構或讓與特殊目的公司依金融資產證券化條例發行之受益證券或資產基礎證券，及其所發行之股票、公司債、金融債券之總金額，不得超過本基金淨資產價值之百分之十；
 - (31) 經理公司與不動產投資信託基金受益證券之受託機構或不動產資產信託受益證券之受託機構或委託人具有證券投資信託基金管理辦法第十一條第一項所稱利害關係公司之關係者，經理公司不得運用基金投資於該不動產投資信託基金受益證券或不動產資產信託受益證券；
 - (32) 投資於參與憑證總金額，不得超過本基金淨資產價值之百分之十；
 - (33) 投資於任一興櫃股票之總金額，不得超過本基金淨資產價值之百分之一；投資於興櫃股票之總金額，不得超過本基金淨資產價值之百分之五；惟興櫃股票為初次上市或上櫃公開銷售者，不計入前述比例限制；
 - (34) 投資於任一興櫃股票之股份總額，不得超過該公司已發行股份總數之百分之一；所經理之全部基金投資於任一興櫃股票之股份總額，不得超過該公司已發行股份總額之百分之三；惟興櫃股票為初次上市或上櫃公開銷售者，不計入前述比例限制；
 - (35) 不得為經金管會規定之其他禁止或限制事項；
 - (36) 不得從事不當交易行為而影響基金淨資產價值。
2. 前項第 (5) 款所稱各基金，第 (9) 款、第 (12) 款、第 (16) 款及第 (34) 款所稱所經理之全部基金，包括經理公司募集或私募之證券投資信託基金及期貨信託基金。
 3. 第 1 項規定比例、金額及信用評等之限制，如因有關法令或相關規定修正者，從其規定。
 4. 經理公司有無違反第 1 項各款禁止規定之行為，以行為當時之狀況為準；行為後因情事變

更致有第 1 項禁止規定之情事者，不受該項限制。但經理公司為籌措現金需處分本基金資產時，應儘先處分該超出比例限制部分之證券。

(六) 基金參與股票發行公司股東會行使表決權之處理原則及方式

1. 處理原則

- (1) 處理公司行使證券投資信託基金持有股票之投票表決權，除法令另有規定外，應由經理公司指派人員代表為之。經理公司行使前項表決權，應基於受益憑證持有人之最大利益，支持持有股數符合證券交易法第二十六條規定成數標準之公司董事會提出之議案或董事、監察人候選人。但發行公司經營階層有持股不符合證券交易法第二十六條規定成數標準或不健全經營而有損害公司股東權益之虞者，應經經理公司董事會之決議辦理。
- (2) 經理公司依下列方式行使證券投資信託基金持有股票之表決權者，得不受證券投資信託事業管理規則第二十三條第一項所定「應由證券投資信託事業指派本事業人員代表為之」之限制：
 - A. 指派符合「公開發行公司股票股務處理準則」第三條第二項規定條件之公司行使證券投資信託基金持有股票之投票表決權者。
 - B. 證券投資信託事業所經理之任一證券投資信託基金持有公開發行公司股份均未達三十萬股且全部證券投資信託基金合計持有股份未達一百萬股，及本基金持有採用電子投票制度之公開發行公司股份未達該公司已發行股份總數萬分之一且經理公司所經理之全部基金合計持有股份未達萬分之三者，證券投資信託事業得不指派人員出席股東會。
 - C. 證券投資信託事業除依第一款規定方式行使證券投資信託基金持有股票之表決權外，對於所經理之任一證券投資信託基金持有公開發行公司股份達三十萬股以上或全部證券投資信託基金合計持有股份達一百萬股以上者，於股東會無選舉董事、監察人議案時；或於股東會有選舉董事、監察人議案，而其任一證券投資信託基金所持有股份均未達該公司已發行股份總數千分之五或五十萬股時，證券投資信託事業得指派本事業以外之人員出席股東會。
 - D. 證券投資信託事業所經理之任一證券投資信託基金持有公開發行公司股份未達一千股者，得不向公開發行公司申請核發該基金持有股票之股東會開會通知書及表決票，並得不行使該基金持有股票之投票表決權。但其股數應計入前述 B、C 目之股數計算。
 - E. 證券投資信託事業依前項規定指派符合「公開發行公司股票股務處理準則」第三條第二項規定條件之公司或指派本事業以外之人員行使證券投資信託基金持有股票之投票表決權，均應於指派書上就各項議案行使表決權之指示予以明確載明。
 - F. 證券投資信託事業出借證券投資信託基金持有之股票遇有公開發行公司召開股東會者，應由經理公司基於專業判斷及受益人最大利益評估是否請求借券人提前還券，若經評估無需請求提前還券者，其股數不計入前述 B、C 目之股數計算。
- (3) 經理公司行使本基金持有股票之表決權及董事、監察人選舉權，應將行使表決權之評估分析作業，作成說明，並由研究員作成建議書，經投資部門主管核准後，指派代表人依建議書之核准內容出席為之。
- (4) 經理公司之董事、監察人、經理人、業務人員及其他受僱人員，不得轉讓出席股東會委託書或藉行使基金持有股票之投票表決權，收受金錢或其他利益。
- (5) 經理公司不得轉讓或出售基金所購入股票發行公司股東會委託書，並應將基金所購入股票發行公司之股東會通知書及出席證登記管理，出席股東會行使表決權並應作成書

面紀錄，循序編號建檔並至少保存五年，上開書面紀錄應記載表決權行使之評估分析作業、決策程序及執行結果。

2. 作業方式

- (1) 經理公司收到股東會開會通知時，應經由內部會議之決議，並經相關主管核准後，指派適當人員出席參加並行使有關之表決權。
- (2) 股東會之出席證件，應於核對無誤後由出席人員收執。
- (3) 股東會有關表決權之行使，經理公司應於會前研討，並作成書面決議，交由出席者依核准之內容行使表決權。
- (4) 出席股東會後，出席會議人員應填具書面之出席上市(上櫃)公司股東會報告書，載明開會及行使表決權之經過。
- (5) 前述有關表決權行使之研討決議、出席報告書之書面記錄，應依序建檔，並至少保存五年。

(七) 基金參與所持有基金之受益人會議行使表決權之處理原則及方法

1. 處理原則

- (1) 經理公司應依據子基金之信託契約或公開說明書之規定行使表決權，並基於受益人之最大利益，支持子基金經理公司所提之議案。但子基金之經理公司所提之議案有損及受益人權益之虞者，得依經理公司董事會之決議辦理。
- (2) 經理公司不得轉讓或出售子基金之受益人大會表決權。經理公司之董事、監察人、經理人、業務人員或其他受僱人員，亦不得轉讓或出售該表決權，收受金錢或其他利益。

2. 作業方式：

- (1) 經理公司收到子基金受益人會議開會通知書後，應經由內部會議之決議，並經相關主管核准後，指派適當人員出席參加並行使有關之表決權。
- (2) 子基金受益人會議有關表決權之行使，經理公司應於會前研討，並作成書面決議，交由出席者依核准之內容行使表決權。
- (3) 出席子基金受益人會議後，出席會議人員應填具書面之出席基金受益人會議報告書，載明開會及行使表決權之經過。
- (4) 前述(2)、(3)款有關表決權行使之研討決議、出席報告書之書面記錄，應依序建檔，並至少保存五年。

(八) 基金投資國外地區之介紹：不適用，本基金未投資國外。

(九) 主動式交易所交易基金之績效指標介紹：不適用，本基金未設定績效指標。

五、投資風險之揭露

本基金為主動式交易所交易之開放式基金，主要投資於台灣股票且不限於特定產業或投資風格，搭配紀律性操作掩護性買權策略，考量本基金之特性、主要投資標的及與同類型基金過去5年基金淨值波動度標準差，本基金風險報酬等級(簡稱RR)為RR4。

中華民國證券投資信託暨顧問商業同業公會(以下簡稱「同業公會」)按基金類型、投資區域或主要投資標的/產業制定基金風險報酬等級分類標準，區分為五個風險報酬等級，RR5為最高風險。RR係計算過去5年基金淨值波動度標準差，以標準差區間予以分類等級，分類為RR1-RR5五級，數字越大代表風險越高，此風險報酬等級分類係基於一般市場狀況反映市場價格波動風險，無法涵蓋所有風險(如：基金計價幣別匯率風險、投資標的產業風險、信用風險、利率風險、流動性風險等)，不宜作為投資唯一依據，投資人應充分評估基金的投資風險，請投資人注意申購基金前應詳閱本基金公開說明書自行判斷本基金是否適合其投資需要，相關資料(如年化標準差、Alpha、Beta及Sharpe值)可至同業公會「基金績效及評估指標查詢專區」(https://www.sitca.org.tw/index_pc.aspx)查詢。

(一) 類股過度集中及產業景氣循環之風險：

本基金主要投資國內上市櫃股票，由於各產業可能因循環週期或非經濟因素影響而導致價格出現劇烈波動。例如，當整體產業景氣趨向保守時，相關企業盈餘及成長性將因此受到抑制，連帶股市的表現將隨產業景氣收縮而向下修正，若過度集中少數類股可能影響本基金之投資績效。本基金將盡量避免過度集中類股投資，惟此風險仍無法因分散投資而完全消除。

(二) 流動性風險：

本基金之投資或許會面對流通性不足，或因應市場發展及市場投資者之看法而變得流通性不足。於極端市況下，該等投資可能無法以理想時間或價格出售，或本基金可能需要接受以較低價格出售該等投資，甚或不能出售該等投資；另買賣特定證券或其他工具可能被相關交易所或政府或監督機關暫停或限制。以上皆可能會對本基金的資產產生不利影響或因此無法從其他投資機會中獲益。

(三) 外匯管制及匯率變動之風險：

本基金未投資國外地區之有價證券，故外匯管制及匯率變動對本基金較無影響。

(四) 投資地區政治、經濟變動之風險：

我國證券交易市場長期以來受政治因素影響頗大，因此有關國內外政經情勢發展、兩岸關係互動等，均會影響本基金所投資證券價格之波動；此外，利率趨勢及產業結構變化等因素亦會影響有價證券之價格，並造成本基金淨資產價值之漲跌表現，經理公司雖將盡量分散投資風險，惟風險仍舊無法因而完全消除。

(五) 商品交易對手及保證機構之信用風險：

1. 商品交易對手之信用風險：

(1) 本基金之商品交易對手為國內知名大型合法金融機構，所有交易流程亦將要求遵守國內相關法令規定，因此應可有效降低商品交易對手風險。本基金存放現金之金融機構應符合主管機關所定之信用評等標準，惟仍無法完全排除信用風險。

(2) 本基金從事選擇權交易，在承做交易前將慎選交易對手，對其背景和風險承受能力進行審核與管理，以降低交易對手之信用風險，但不表示風險得以完全規避。

2. 保證機構之信用風險：無。

(六) 投資結構式商品之風險：

本基金未從事結構式商品交易，故無投資此類商品之風險。

(七) 其他投資標的或特定投資策略之風險：

1. 無擔保債券及次順位債券之風險：

無擔保公司債雖有較高之利息，但仍可能面臨發行公司無法償付本息之信用風險。而次順位公司債及次順位金融債券因其債券收益率較一般金融債券收益率高，且在債信無慮下，可提升整體債券基金收益率。惟次順位金融債券之債權請求，必須在一般金融債券之債權人獲得清償後始得受償，相對保障較低。因此本基金將以審慎態度評估發行銀行之債信，以大型行庫為優先考量，避免可能之風險。

2. 投資於受益證券或資產基礎證券之風險：

受益證券或資產基礎證券，係以「金融資產證券化」為基本架構而發行。不動產(貸款放款)證券化為金融機構為了使資金有效運用，將其流動性較低的資產，如不動產抵押貸款(MBS)、汽車貸款/消費性貸款(ABS)等資產債權組合並以其作為擔保品而發行之債券。相較於政府債券及公司債券，受益證券或資產基礎證券可能有違約風險、提前償還風險(Prepayment Risk)、信用風險、因市場流動性不足產生之價格風險等。

3. 提前償還風險：

「提前償還風險」係指借款人因提前償還貸款而使貸款金融機構無法享有利息收入之風險；尤其當市場利率下降時，由於一般之房屋貸款會與金融機構洽商另訂一個利率較低的新契約，借款人可以用所貸得的款項提前償還利率較高的舊貸款契約，以節省利息的支付，此

種融資策略稱為“借新還舊”(Refinancing)。提前還款所導致本金回收之不確定性，則為投資人帶來利率降低後的再投資風險(Reinvestment Risk)。

4. 投資於不動產證券化商品(不動產投資信託基金受益證券或不動產資產信託受益證券)之風險：

(1) 流動性風險：

當市場上流通商品不多，同時發行條件各有差異，買方接受程度較其他商品低，因此流動性將較差。

(2) 價格風險：

由於此商品所對應的資產是一般土地與建物，若土地與建物價格漲跌波動太大時，連帶也會影響不動產證券的商品的價格。

(3) 管理風險：

不動產資產證券化商品管理公司的專業度，將影響其所選擇的不動產型態、標的物品質，可能對本基金投資標的造成影響。

(4) 信用風險：

本基金所投資之不動產證券化商品有時雖具備一定的信用評等，但仍有發生信用風險的可能。

(5) 利率變動風險：

由於不動產證券化商品乃依未償付本金與利息現值為市場評價基礎，因此利率變化亦將造成投資標的價格變動，故存在利率變動的風險。

5. 從事反向指數股票型基金之風險：

(1) 流動性風險：

正常狀況下，即使本基金面臨大量買回，反向指數股票型基金有充分流動性來因應本基金受益人所需之買回總價金需求，惟部分指數股票型基金之市場流動性較差，可能有不易或無法成交、停止交易或下市之狀況。

(2) 價格風險：

當其所追蹤之指數上漲時，反向指數股票型基金價格將下跌，績效與其追蹤之指數完全相反，甚至槓桿放空之反向指數股票型基金績效將倍數相反於其所追蹤之指數。

(3) 追蹤誤差風險：

指數股票型基金採用被動式管理的觀念，投資目標為貼緊或追蹤標的指數變化，並不會針對市場變化做出主動式操作。由於指數股票型基金不可能完全複製或追蹤標的指數，基金淨值與對應股價指數走勢可能會有誤差。

(4) 標的指數編製方式變動或計算準確性之風險：

指數編製公司在任何時候可能變更標的指數的編製及計算方式。

6. 從事槓桿指數股票型基金之風險：

槓桿指數股票型基金採取不同的交易策略來達到財務槓桿倍數的效果。除了其連結指數的成分股票外，也投資其他的衍生性金融商品，來達到其財務槓桿的效果，例如：選擇權、期貨等，其如同使用期貨或信用交易一般，具有倍數放大報酬率的槓桿效果：獲利會放大，同樣地虧損也會放大，因此是一個相對風險較高的商品。另因槓桿指數股票型基金亦具有追蹤誤差之風險，追蹤誤差(Tracking Error)是基金回報與指標回報差異之標準差，當基金表現與標竿指數表現不相符時產生，追蹤誤差對於基金的表現有負面影響，且與基金操作時槓桿程度成正比。

7. 投資期貨信託基金之特性及風險：

(1) 期貨信託基金所從事之期貨或選擇權交易具有財務槓桿特性，可能於極短時間內產生利益或發生損失而使得期貨信託基金淨資產價值大幅變動。

(2) 主要投資風險包括市場 (政治、經濟、社會變動、匯率、利率、股價、指數或其他期貨信託基金標的資產之價格波動) 風險、流動性風險、信用風險、產業景氣循環變動等風險。

8. 投資於認購 (售) 權證或認股權憑證之風險：

其為標的股票所衍生出來的金融投資工具，惟無法享有股東權益，其價格與標的股價有密切的相關，可能受市場利率、到期時間及履約價格之因素影響，是以高財務槓桿投資方式追求豐厚報酬，為高風險、高報酬之投資工具。

9. 投資於參與憑證之風險：

參與憑證為一種股票的投資，此買賣方式令海外投資者得以透過合格外資機構匿名、間接地買賣股票，比較像是存託憑證，由外國銀行包裝投資外國市場，連結當地市場的商品，仍具有與投資於海外存託憑證相同之風險。

10. 投資可轉換公司債之風險：

由於可轉換公司債同時兼具債券及股票之特性，因此除利率風險、流動性風險及信用風險外，還可能因標的股票價格波動而造成該可轉換公司債之價格波動。

11. 投資附認股權公司債之風險：

附認股權公司債是結合公司債和認股權證之金融商品，認股權證係為選擇權之一種，投資附認股權公司債包含投資一般債券及選擇權操作之風險。

12. 投資於承銷股票之風險：

承銷股票包含已上市、上櫃同種類之現金增資承銷股票及初次上市、上櫃股票之承銷股票。由於承銷股票具有繳款之後到股票掛牌上市、上櫃前的時間落差，因此具有股價變化或新股承銷導致股本膨脹稀釋獲利等風險。

13. 投資興櫃股票之風險：

由於興櫃股票為未正式上市上櫃掛牌之股票，故而具有流動性不足之風險，可能無法於適當時點處分資產，造成處分價格過低，且因興櫃股票無漲跌幅之限制，若發生跌幅過低可能造成基金資產減損之風險，經理公司將盡善良管理人之注意義務，盡力規避可能之投資風險。

14. 投資台灣存託憑證之風險：

存託憑證股價的波動性較高，風險相對提升。且目前其原掛牌市場的財務報表揭露方式及時間因各個市場不同，外加雙方市場可能有時差的影響，將增加存託憑證投資人維護其財報透明度的成本。

15. 高配息頻率之風險：

本基金採每月進行收益分配，係以所有投資所得之現金流為主要配息來源，包含現金股利及運用掩護性買權策略之已到期 / 已執行之賣出選擇權所收取之權利金等，相關說明請詳見本基金公開說明書「壹、一、(二十七) 是否分配收益」。經理公司得依本基金每月實際收益情形，配合經理公司內控與法令規範，決定當次分配金額，惟分配金額會因所投資股票之股息或賣出選擇權之權利金等波動而有所變化，故每次分配金額並非一定相同，因此投資人需承擔高配息頻率所導致之配息金額波動的風險。

16. 掩護性買權策略之風險：

本基金將納入掩護性買權策略，該策略主要係賣出基金持有標的相對應之選擇權買權，並收取權利金收入，但同時將限縮上漲幅度。在掩護性買權策略下，當股市上漲，買權對應之指數或資產上漲超過履約價時，買權之賣方將會限縮所持有標的資產價格上漲的潛在報酬 (即持有標的資產市價超過履約價之部分) ；當指數下跌時，掩護性買權策略所持有之標的資產，將會承擔市場下跌的損失，惟掩護性買權策略所收到的權利金收入可能不足以彌補所持有資產價格下跌所造成的所有損失，故仍須承受本基金淨資產價值虧損之風險，此

外，本基金賣出選擇權之對應股票 (含指數) 與持有之股票部位非為完全相關。綜上所述，採用掩護性買權策略仍無法完全規避市場之風險。

(八) 從事證券相關商品交易之風險：

為更有效管理投資組合，本基金得為避險或增加投資效率之目的，從事衍生自股價指數、股票、存託憑證或指數股票型基金之期貨、選擇權或期貨選擇權等證券相關商品之交易。惟縱為避險操作，仍可能造成本基金損失。經理公司自當善盡管理人之責，審慎評估運用。此外，若必須於到期日前處分證券相關商品，則可能有市場流動性不足之風險。

(九) 出借所持有之有價證券或借入有價證券之相關風險：

本基金不擬出借或借入有價證券，故無此類風險。

(十) 其他之投資風險：

1. 市場停止交易的風險：

交易所或政府機關，當遇不可預知的情況，如地震、風災、雨災、火災或盤勢變化太大導致市場安全機制啟動等，所產生暫停或停止交易情形，可能影響交易人履約能力或買賣狀況的風險。

2. 上市日 (不含當日) 前申購本基金之風險：

投資人於本基金成立日 (不含當日) 前參與申購所買入的每受益權單位之發行價格，不同於本基金掛牌上市之價格，參與申購之投資人需自行承擔本基金成立日起至上市日止期間，基金淨資產價格波動所產生折 / 溢價之風險，本基金上市後的次級市場成交價格亦可能不同於本基金每營業日結算所得之淨值，例如因為投資人買賣供需等波動變化而造成折 / 溢價之交易風險。

3. 經由初級市場投資本基金之風險：

(1) 最低基數限制之風險：

本基金自成立日起，委託參與證券商向經理公司提出申購 / 買回申請之申購 / 買回基數為伍拾萬個受益權單位數，每一申購 / 買回之受益權單位數應為申購 / 買回基數或其整倍數，投資人如持有未達最低基數，只能透過次級市場進行交易。

(2) 經理公司得婉拒或暫停受理本基金申購申請或買回申請之風險：

本基金因金管會之命令或發生信託契約相關規定之情事者，經理公司對於本基金申購申請或買回申請有婉拒、暫停受理之權利。惟投資人仍可透過次級市場交易，委託證券商經紀商於證券交易市場買進或賣出本基金受益憑證。

(3) 交易價格之價差風險：

本基金實際申購總價金及買回總價金之計算方式，係以每一營業日本基金每受益權單位淨資產價值計算之。本基金每一營業日之每受益權單位淨資產價值可能高於或低於每一營業日本基金於次級市場成交價格或收盤價格，投資人需承擔本基金折 / 溢價價差之風險。

(4) 交易失敗應給付行政處理費予本基金之風險：

A. 申購失敗：經理公司辦理申購申請係由申購人先按申購日之現金申購買回清單公告內所揭示每現金申購基數約當市值之金額加計一定比例及相關費用後，預付予本基金。惟該筆款項可能不足以支付該筆交易之實際申購總價金，若申購人未能依信託契約及作業處理準則規定時間內給付申購總價金差額，則該筆申購失敗。

B. 買回失敗：若受益人未能依信託契約及作業處理準則規定將所申請買回對價之受益憑證交付本基金，則該筆買回失敗。

C. 為保障本基金庫存受益人之權益，參與證券商應於受理申購人之申購申請及受益人之買回申請前，與申購人及受益人進行協議，就前述交易失敗之情況，給付行政處理費予本基金，以補貼本基金因交易而產生的交易成本及損失。

D. 如遇前述申購失敗，該筆行政處理費，經理公司將自申購人所給付之預收申購總價金中扣除；如遇前述買回失敗，該筆行政處理費，應由參與證券商依作業處理準則之規定代受益人繳付予本基金，參與證券商並應與受益人約定代繳付之行政處理費補償事宜。

4. 經由「次級市場」投資本基金之風險：

(1) 本基金上市之交易價格可能不同於本基金淨資產價值之風險：

本基金在臺灣證交所的交易價格可能不同於每單位淨資產價值，而產生折價或溢價的情形，雖然本基金的淨資產價值反映投資組合市值總合，但次級市場交易價格受到市場因素之影響，如：政經情況、投資人對股票市場的信心、供需狀況、流動性不足等，使得本基金在臺灣證交所的交易價格可能高於或低於本基金每單位淨資產價值。

(2) 證券交易市場暫停交易之風險：

本基金於臺灣證交所上市之交易，可能因臺灣證交所宣佈暫停交易，而有無法成功交易之風險。

5. 受益憑證進行分割或反分割作業之風險：

(1) 本基金受益憑證進行分割或反分割前，需經本基金之受益人會議通過及金管會核准後始得向臺灣證券交易所申請辦理。本基金受益憑證經分割 / 反分割作業後，其受益人所投資持有之本基金資產總價值仍維持不變，但本基金之受益人所持有本基金每受益權單位淨資產價值雖有可能會下降 / 上升，受益權單位總數亦將會因此增加 / 減少。

(2) 本基金受益憑證之分割、反分割比例計算該基金分割或反分割後之每受益權單位淨資產價值及本基金受益人持有之受益權單位總數均需經本基金受益人會議通過；且議案之通過應經持有代表已發行受益憑證受益權單位總數二分之一以上受益人出席，並經出席受益人之表決權總數二分之一以上同意。前述需經本基金受益人會議決議通過之項目，可能因本基金受益人會議表決結果產生無法順利達成本基金受益憑證執行分割或反分割作業之風險。

(3) 本基金受益憑證執行分割或反分割作業需停止初級市場申購贖回、次級市場買賣及轉換，持有受益憑證之投資人於此期間無法於進行任何交易，因此有可能因投資標的市場變動致生損失之風險。

(4) 本基金受益憑證執行反分割作業後，可能產生未滿一個受益權單位數之畸零受益權單位數，此結果將會導致後續無法於次級市場買賣及轉換之風險。如發生前述情事時，經理公司將依信託契約第 26 條規定進行返還款項作業。

6. 一般市場風險：

全球經濟和金融市場日益相互聯繫，增加了某一國家或地區的事件或狀況可能對其他國家或地區的市場或發行人產生不利影響的可能性。基金投資組合中的證券可能因多種因素而表現不佳，包括通貨膨脹（或通膨預期）、通貨緊縮（或通縮預期）、利率、全球對特定產品或資源的需求、市場不穩定性、金融系統不穩定性、債務危機和降級、禁運、關稅、制裁和其他貿易壁壘、監管事件、其他政府貿易或市場控制計劃及相關地緣政治事件。此外，全球事件如戰爭、恐怖主義、環境災害、自然災害或事件、國家不穩定性以及傳染病流行或大流行可能會對本基金的投資價值產生負面影響。

舉例而言，新型冠狀病毒 (COVID-19) 的爆發已負面地影響了全球的經濟、市場及個別公司，其中包括了基金可能投資的標的。此次的疫情及未來可能的傳染病及疫情，皆可能在現在或未來對基金投資標的之價值產生重大負面的影響、增加基金的波動度、對基金之價格產生重大負面的影響，放大基金面臨的既有風險、導致基金暫停或延緩淨資產價值之計算及中斷基金之營運。

(十一) 作業風險：

基金面臨作業風險，即因內部流程、人員、系統不完備或失效，或外部事件所導致損失的風險。作業風險可能源自人為錯誤、處理及傳達錯誤、提供或接收錯誤或不完整資料、代理人、服務提供者、交易對手或其他第三方的錯誤、流程失敗或不完備、治理缺失，及技術或系統失效等原因。此類風險可能對本基金造成包括但不限於評價、定價、會計、稅負申報、財務報告、保管及交易等方面的錯誤。雖然經理公司已實施各項控制、程序、監控及對服務提供者的監督，以期降低作業風險發生的機率並減輕其影響，但無法預測、識別、完全消除或緩解所有作業風險，仍有可能發生錯誤或失靈，導致基金產生損失。作業風險可能長時間未被發現，即使特定風險議題被發現並已解決或緩解，亦可能無法獲得任何潛在的賠償。

(十二) 基金之美國「被動的外國投資公司」(Passive Foreign Investment Company(“PFIC”))身份：經理公司基金係在美國國稅法定義下之「被動的外國投資公司」(Passive Foreign Investment Company(“PFIC”))。在美國國稅法 PFIC 條款之規範下，對美國投資者而言，投資於本基金之美國稅務處理方式可能對其是不利的，經理公司基金不大可能使美國投資者符合可選擇根據美國國稅法第 1296 條規定按市值來計算他們的基金投資價值、或選擇根據美國國稅法規第 1294 條規定將本基金視為「合資格的選擇基金」(“Qualified Electing Funds”)。

(十三) 法律、稅務及監管風險：

關於基金的存在期間可能發生的法律、稅務及監管規定變動，可能對該基金造成不利影響。若目前有效的任何法律及規定將發生轉變，或頒布任何新法律或規定，規範本基金及投資人的法律規定可能與現時的規定大為不同，並可能對本基金及投資人造成重大不利影響。

六、收益分配

請詳見本基金公開說明書「壹、一、(二十七)是否分配收益」之說明。

七、申購受益憑證

(一) 本基金申購分為基金成立日(不含當日)前之申購及基金上市日起之申購。本基金自成立日起至上市日(不含當日)前，經理公司不接受本基金受益權單位之申購。

(二) 本基金成立日(不含當日)前之申購

1. 申購程序、地點及截止時間

- (1) 申購本基金受益權單位者，應攜帶身分證明文件及印鑑，向經理公司或其委任之基金銷售機構辦理申購手續並繳納申購價金。經理公司或基金銷售機構受理申購後，應交付申購人申購書受益人留存聯。申購書備置於經理公司及各基金銷售機構之營業處所。
- (2) 申購人應於申購當日將基金申購書件交付經理公司，並由申購人將申購價金直接匯撥至基金專戶。但申購人透過基金銷售機構申購者，申購人之申購價金依證券投資信託事業募集證券投資信託基金處理準則第二十四條第二項規定辦理。
- (3) 申購截止時間：經理公司為每一營業日下午 16:00 前，其他基金銷售機構則依各機構規定之收件時間為準。除能證明投資人係於截止時間前提出申購請求者，逾時申請應視為次一營業日之交易。前述截止時間如遇不可抗力之天然災害或重大事件導致無法正常營業，經理公司得依安全考量調整截止時間。惟截止時間前已完成申購手續之交易仍屬有效。
- (4) 經理公司應以申購人申購價金進入基金帳戶當日淨值為計算標準，計算申購單位數。但申購人透過基金銷售機構以自己名義為申購人申購基金，或於申購當日透過金融機構帳戶扣繳申購款項時，金融機構如於受理申購或扣款之次一營業日上午 10:00 前將申購價金匯撥基金專戶者，或該等機構因依銀行法第四十七條之三設立之金融資訊服務事業跨行網路系統之不可抗力情事致申購款項未於受理申購或扣款之次一營業日上午 10:00 前匯撥至基金專戶者，應以金融機構受理申購或扣款之日作為申購日並計算所得申購之單位數。

2. 申購價金之計算及給付方式

(1) 申購價金之計算

- A. 本基金每受益權單位之申購價金包括發行價格及申購手續費，申購手續費由經理公司訂定。
- B. 本基金成立日(不含當日)前，每受益權單位之發行價格為新臺幣壹拾元。
- C. 本基金成立日(不含當日)前，申購人每次申購之最低發行價額為新臺幣壹萬元整或其整倍數。
- D. 本基金每受益權單位之發行價格乘以申購單位數所得之金額為發行價額，發行價額歸本基金資產。
- E. 本基金受益憑證申購手續費不列入本基金資產，每受益權單位之申購手續費最高不得超過發行價格之百分之二，實際申購手續費由經理公司依其銷售策略在該範圍內訂定其適用比率或依各基金銷售機構之規定而訂定之。

(2) 申購價金給付方式：

受益權單位之申購價金，應於申購當日以匯款、轉帳轉入基金專戶。申購人於付清申購價金後，無須再就其申購給付任何款項。

3. 受益憑證之交付

(1) 本基金受益憑證為記名式，採無實體發行，不印製實體受益憑證。

(2) 本基金受益憑證發行日係指經理公司依證券集中保管事業規定檢具相關文件首次向證券集中保管事業登錄本基金受益憑證及受益權單位數之日。本基金成立前，不得發行受益憑證，本基金受益憑證發行日至遲不得超過自本基金成立日起算三十日，且應於本基金上市買賣開始日一日前完成。

(3) 本基金受益憑證發行日後，經理公司應於基金保管機構收足實際申購總價金之日及其他依信託契約應給付款項之日起，於七個營業日內以帳簿劃撥方式交付受益憑證予申購人，且本基金受益憑證之撥(交)付作業應配合以本基金之證券集中保管事業之相關規定辦理。但若申購人未能於作業準則規定期限內交付或補足完整申購申請文件、預收申購總價金、申購總價金差額及其他依信託契約或作業準則規定應給付款項，應視為申購失敗，經理公司即不交付受益憑證予申購人。

(4) 經理公司於本基金上市前應將受益人資料送交證券集中保管事業登錄。

(5) 於本基金成立前，受益人向經理公司或基金銷售機構所為之申購，其受益憑證應指定登載於其本人開設於證券商之保管劃撥帳戶。若受益人委託以基金銷售機構名義或以基金銷售機構之特定金錢信託專戶或財富管理專戶名義開立之專戶所為之申購，則其受益憑證得登載於該專戶開設於本基金之證券集中保管事業之保管劃撥帳戶下之登錄專戶。

4. 證券投資信託事業不接受申購或基金不成立時之處理

(1) 不接受申購之處理：

經理公司並有權決定是否接受受益權單位之申購。惟經理公司如不接受受益權單位之申購，應指示基金保管機構自基金保管機構收受申購人之現金或票據兌現後之三個營業日內，將申購價金無息退還申購人。

(2) 本基金不成立時之處理

A. 本基金不成立時，經理公司應立即指示基金保管機構，於自本基金不成立日起十個營業日內，以申購人為受款人之記名劃線禁止背書轉讓票據或匯款方式，退還申購價金及加計自基金保管機構收受申購價金之日起至基金保管機構發還申購價金之前一日止，按基金保管機構活期存款利率計算之利息。利息計至新臺幣「元」，不滿壹元者，四捨五入。

B. 本基金不成立時，經理公司、基金銷售機構及基金保管機構除不得請求報酬外，為本基金支付之一切費用應由經理公司、基金銷售機構及基金保管機構各自負擔，但退還申購價金及其利息之掛號郵費或匯費由經理公司負擔。(本基金業於 115 年 3 月 31 日成立)

(三) 本基金上市日 (含當日) 起之申購

1. 申購程序、地點及截止時間

(1) 自上市日起，申購人得於任一營業日委託參與證券商依信託契約及作業準則規定之程序，向經理公司提出申購申請，參與證券商亦得自行申購。經理公司有權決定是否接受申購。惟經理公司如不接受申購，應依作業準則相關規定辦理。

(2) 申購人自行 (如申購人即為參與證券商) 或委託參與證券商向經理公司提出申購申請，應依作業準則規定之方式將「現金申購申請書」傳送予參與證券商。參與證券商應於最新公開說明書規定之申購申請截止時間前使用電子下單平台將申購申請傳送並經經理公司確認後，將申購申請資料輸入臺灣證交所或金管會核准或指定之主動式 ETF 申購或買回等交易作業機構之電腦連線作業系統平台 (以下簡稱「ETF 交易作業傳輸平台」)，經理公司或受益憑證申購買回事務代理機構得要求檢附申購人匯款明細。

(3) 申購基數

本基金每一申購基數為伍拾萬個受益權單位數，經理公司認為有必要時，得向同業公會申報後，調整本基金申購基數所代表之受益權單位數。

(4) 申購截止時間

A. 參與證券商自行或受託申購，應於上午 11:30 前使用電子下單平台將申購申請傳送並經經理公司確認後，將申購申請資料輸入 ETF 交易作業傳輸平台，經理公司或受益憑證申購買回事務代理機構得要求檢附申購人匯款明細。如遇不可抗力之天然災害或重大事件導致無法正常營業，經理公司得依安全考量調整截止時間。惟截止時間前已完成申購手續之交易仍屬有效。

B. 除能證明參與證券商係於前述截止時間前為申購人提出申購申請者外，逾時申請應視為次一營業之交易。

C. 對於所有申購本基金之投資人，經理公司應公平對待之，不得對特定投資人提供特別優厚之申購條件。

2. 申購價金之計算及給付方式

(1) 經理公司應自本基金上市日之前一營業日起，每一營業日於本基金淨資產價值結算完成後，訂定並公告本基金次一營業日之現金申購買回清單，並應於經理公司之網站公告之。

(2) 申購人應按經理公司每一營業日之現金申購買回清單公告內揭示之每基數預收申購總價金，依申購基數或其整倍數計算後，於申購日交付預收申購總價金至本基金指定專戶辦理申購。

前述每一申購基數「預收申購總價金」之計算方式如下：

預收申購總價金 = 【預收申購價金 + 申購手續費 + 申購交易費用】

A. 預收申購價金 = 每申購日之「現金申購買回清單公告」內所揭示「每現金申購基數約當市值」× 一定比例

(上述一定比例目前為 105%，最高以 120% 為限，得依證券市場情況由經理公司公告後機動調整，日後依最新公開說明書規定辦理)

B. 經理公司就每一申購得收取新臺幣肆仟元之申購手續費，參與證券商若需向申購人收取額外的證券商事務處理費，於電子下單平台載明收取金額，並確認總匯款金額額外加計證券商事務處理費用，其證券商事務處理費用由參與證券商全數收取。每

受益權單位之申購手續費及參與證券商事務處理費合計最高不得超過本基金每受益權單位淨資產價值 2%。申購手續費及參與證券商事務處理費不併入本基金資產。

- (3) 經理公司應於申購日次一營業日計算申購人實際應給付之總金額。經理公司並應計算實際申購總價金減計預收申購總價金之申購總價金差額，如為正數，申購人應依據作業準則相關規定，於期限內繳付差額予本基金，始完成申購程序；如為負數，經理公司應依據作業準則相關規定，給付該筆差額予申購人。

前述每一申購基數「實際申購總價金」之計算方式如下：

實際申購總價金 = 【實際申購價金 + 申購手續費 + 申購交易費用】

A. 實際申購價金 = 每申購基數所表彰之受益權單位數 × (申購日本基金淨資產價值 ÷ 申購日本基金受益憑證發行在外受益權單位數)

B. 經理公司就每一申購得收取新臺幣肆仟元之申購手續費，參與證券商若需向申購人收取額外的證券商事務處理費，於電子下單平台載明收取金額，並確認總匯款金額額外加計證券商事務處理費用，其證券商事務處理費用由參與證券商全數收取。每受益權單位之申購手續費及參與證券商事務處理費合計最高不得超過本基金每受益權單位淨資產價值 2%。申購手續費及參與證券商事務處理費不併入本基金資產。

C. 申購交易費用 = 實際申購價金 × 申購交易費率

申購交易費率目前收取標準：0.02% (註)

(註)：該費率得依證券市場現況、投資組合交易部位需要調整之，最高以 2% 為限，日後依本基金公開說明書規定辦理。(申購交易費率之計算基準包括但不限於證券商經紀費用(依照市場費率為準)、交易稅、期貨商經紀費用。基金申購交易費率將視基金投資組合持有或交易之股票或期貨部位進行必要之調整)

3. 受益憑證之交付

(1) 本基金受益憑證發行日後，經理公司應於基金保管機構收足實際申購總價金之日及其他依信託契約應給付款項之日起，於七個營業日內以帳簿劃撥方式交付受益憑證予申購人，且本基金受益憑證之撥(交)付作業應配合以本基金之證券集中保管事業之相關規定辦理。但若申購人未能於作業準則規定期限內交付或補足完整申購申請文件、預收申購總價金、申購總價金差額及其他依信託契約或作業準則規定應給付款項，應視為申購失敗，經理公司即不交付受益憑證予申購人。

(2) 受益人向往來證券商所為之申購或買回、本基金上市後之受益憑證買賣，悉依證券集中保管事業及臺灣證交所所訂相關辦法之規定辦理。

4. 本基金上市日(含當日)起，經理公司不接受申購申請、申購撤銷或申購失敗時之處理

(1) 經理公司有權依市場現況、基金操作等因素考量，決定是否接受受益權單位之申購。惟經理公司或受益憑證申購買回事務代理機構如不接受受益權單位之申購，應於申購申請當日下午 5:00 前至 ETF 交易作業傳輸平台進行撤銷，並通知參與證券商轉知申購人。經理公司或受益憑證申購買回事務代理機構不接受申購申請時，應指示基金保管機構於申購申請次一營業日前將已收受之預收申購總價金匯回申購人指定之匯款帳號。有關經理公司辦理本基金申購申請之婉拒或暫停受理之情形，另請詳見本基金公開說明書「壹、八、(五)申購或買回申請之婉拒或暫停受理、實際申購總價金、申購總價金差額與買回總價金之暫停計算、申購應交付之受益憑證及買回總價金之延緩給付」之說明。

(2) 參與證券商自行或受託為申購之申請，於作業準則規定之期限後，除經經理公司同意者外，不得撤銷該申購之申請。申購人欲撤回申購申請者，應於申請當日委託參與證券商製作「現金申購撤回申請書」，參與證券商於電子下單平台將撤回申購申請傳送並經經理公司確認後，於上午 11:30 前將申購撤回申請輸入 ETF 交易作業傳輸平台，

經理公司或受益憑證申購買回事務代理機構於 ETF 交易作業傳輸平台同意其撤回申請後，參與證券商應將結果轉知申購人。逾時申請將視為撤回失敗。

- (3) 若申購人未能於作業準則規定期間內給付申購總價金差額，視為申購失敗，經理公司或受益憑證申購買回事務代理機構即不發行交付受益憑證。申購人應就每筆申購失敗給付行政處理費予本基金，以補償本基金因而所需增加的作業成本，惟經經理公司同意免除者，不在此限。行政處理費之給付標準按下列計算：
- A. 若申購日之次一營業日，本基金之每受益權單位淨資產價值大於（或等於）申購日本基金之每受益權單位淨資產價值，則行政處理費以下列公式計算之：
行政處理費 = 該筆申購之實際申購價金 × 2%
- B. 當申購日次一營業日本基金之每受益權單位淨資產價值小於申購日本基金之每受益權單位淨資產價值，則行政處理費以下列公式計算之：
行政處理費 = 該筆申購之實際申購價金 × 2% + 【該筆申購之實際申購價金 × (申購日本基金之每受益權單位淨資產價值 - 申購日次一營業日本基金之每受益權單位淨資產價值) ÷ 申購日本基金之每受益權單位淨資產價值】
× 一定比例
- C. 前述所稱之一定比例，該比例得依證券市場情況由經理公司公告後機動調整，最高以百分之一百二十 (120%) 為限，日後依最新公開說明書規定辦理。本基金所訂「一定比例」目前為百分之一百零五 (105%)。
- (4) 經理公司應依作業準則規定，自申購失敗之申購人於申購日給付之預收申購總價金中，扣除行政處理費、匯費及其他依信託契約或作業準則規定應由申購人負擔之款項予本基金後，指示基金保管機構於申購失敗次一營業日起九個營業日內無息退回申購人之約定匯款帳戶。

八、買回受益憑證

(一) 買回程序、地點及截止時間

1. 本基金自上市之日 (含當日) 起，受益人得依最新公開說明書之規定，於任一營業日委託參與證券商依信託契約及參與契約、作業準則規定之程序，以書面、電子資料或其他約定方式向經理公司提出買回之請求，並以本基金受益權單位數換取之買回總價金給付予受益人，參與證券商亦得自行為買回申請。經理公司與參與證券商所簽訂之參與契約，應載明每營業日受理買回申請之截止時間及對逾時申請之認定及其處理方式，以及雙方之義務、責任及權責歸屬。受益人僅得以買回基數或其整倍數之受益權單位數委託參與證券商請求買回受益憑證之全部或一部份，但受益憑證所表彰之受益權單位數不及買回基數者，不得請求部分買回。
2. 受益人自行 (如受益人即為參與證券商) 或委託參與證券商向經理公司提出買回申請，應按作業準則規定填寫「現金買回申請書」傳送予參與證券商。參與證券商應使用電子下單平台將買回申請傳送並經經理公司確認後，應於最新公開說明書規定之買回申請截止時間前將買回申請資料輸入 ETF 交易作業傳輸平台。受益人申請買回受益憑證，其所申請買回之受益憑證得包括受益人於買回申請日已持有之受益憑證、買回日之前一日普通交易之在途受益憑證單位數、借券受益憑證單位數等部位之受益憑證，但該受益憑證應於作業準則規定期限內交付本基金，且受益人交付買回對價之受益憑證予本基金之相關作業，應配合以本基金之證券集中保管事業之相關規定辦理。
3. 本基金每一買回基數為伍拾萬個受益權單位數，經理公司認為有必要時，得向同業公會申報後，調整本基金每一買回基數所代表之受益權單位數。
4. 買回申請截止時間：
 - (1) 參與證券商自行或受託買回，應使用電子下單平台將買回申請傳送並經經理公司確認

後，應於上午 11:30 前將買回申請資料輸入 ETF 交易作業傳輸平台。如遇不可抗力之天然災害或重大事件導致無法正常營業，經理公司得依安全考量調整截止時間。惟截止時間前已完成買回手續之交易仍屬有效。

- (2) 除能證明參與證券商係於前述截止時間前為受益人提出買回申請者外，逾時申請應視為次一營業日之買回交易。
- (3) 對於所有買回本基金之投資人，經理公司應公平對待之，不得對特定投資人提供特別優厚之買回條件。

(二) 買回價金之計算

1. 經理公司應於受益人完成買回申請程序後，計算買回日之買回總價金，並以書面或其他約定方式通知受益人所委託之參與證券商。

2. 本基金每一買回基數之買回總價金相關計算方式如下：

實際買回總價金 = 【買回價金 - 買回手續費 - 買回交易費用】

(1) 買回價金 = 每一買回基數表彰之受益權單位數 × (買回日本基金淨資產價值 ÷ 買回日本基金發行在外受益權單位數)

(2) 經理公司就每一買回申請得收取新臺幣肆仟元之買回手續費，參與證券商若需向申購人收取額外的證券商事務處理費，請於電子下單平台載明收取金額，經理公司或受益憑證申購買回事務代理機構將從受益人之於買回款項中，扣除前述買回手續費及證券商事務處理費之款項後，退回受益人。其證券商事務處理費用由參與證券商全數收取。每受益權單位之買回手續費及參與證券商事務處理費合計最高不得超過本基金每受益權單位淨資產價值 2%。買回手續費及參與證券商事務處理費不併入本基金資產。

(3) 買回交易費用 = 買回價金 × 買回交易費率

買回交易費率目前收取標準：0.30% (註)

(註)：該費率得依證券市場現況、投資組合交易部位需要調整之，最高以 2% 為限，日後依本基金公開說明書規定辦理。(買回交易費率之計算基準包括但不限於證券商經紀費用(依照市場費率為準)、交易稅、期貨商經紀費用。基金申購交易費率將視基金投資組合持有或交易之股票或期貨部位進行必要之調整)

(三) 買回價金給付之時間及方式

1. 除信託契約另有規定外，經理公司應自買回日起五個營業日內，指示基金保管機構以受益人為受款人之記名劃線禁止背書轉讓票據或匯款方式無息給付買回總價金予受益人指定帳戶中，並得於給付買回總價金中扣除手續費、掛號郵費、匯費及其他必要之費用。

2. 經理公司除有信託契約第十九條第三項所規定之情形外，對受益憑證買回總價金給付之指示不得遲延，如有遲延之情事，應對受益人負損害賠償責任。

(四) 受益憑證之換發

本基金採無實體發行，不製作實體受益憑證，故不換發受益憑證。

(五) 申購或買回申請之婉拒或暫停受理、實際申購總價金、申購總價金差額與買回總價金之暫停計算、申購應交付之受益憑證及買回總價金之延緩給付

1. 經理公司有權得決定是否接受本基金申購或買回申請。經理公司因金管會之命令或有下列情事之一，應婉拒或暫停受理本基金申購或買回申請：

(1) 有後述第 3 項所列情事之一；

(2) 經理公司經專業評估後認為有無法在期貨或證券交易市場上買入或賣出滿足申購人或受益人於申購及買回所對應之有價證券部位或數量之虞；

(3) 自公告每受益權單位收益分配金額之日起至除息交易日前(不含當日)，經理公司有權不接受申購；

(4) 證券交易所、期貨交易所或證券櫃檯買賣中心等因發生非可預期之不可抗力事件(如天

然災害、政變、戰爭、能源危機、恐怖攻擊等)而未開市，致申購人或受益人提出申購或買回之申請日有不符信託契約第一條第一項第十三款營業日定義，經理公司應婉拒已受理之申購或買回申請；

(5) 有其他特殊情事發生者。

2. 經理公司接受本基金申購或買回申請以後，經理公司因金管會之命令或有後述第 3 項所列情事之一，並經金管會核准者，得為下列行為：

(1) 暫停計算實際申購總價金及申購總價金差額，且延緩給付全部或部分受益憑證；

(2) 不暫停計算實際申購總價金及申購總價金差額，僅延緩給付全部或部分受益憑證；

(3) 暫停計算買回總價金，且延緩給付全部或部分買回總價金；

(4) 不暫停計算買回總價金，僅延緩給付全部或部分買回總價金。

3. 經理公司為前項所載之行為除係因金管會之命令者外，應基於下列任一情事：

(1) 證券交易所、期貨交易所或證券櫃檯買賣中心非因例假日而停止交易；

(2) 通常使用之通信中斷；

(3) 證券集中保管事業因故無法進行受益憑證劃撥轉帳交付或註銷作業；

(4) 任一營業日暫停交易之期貨契約總市值占基金淨資產價值百分之二十(含)以上；

(5) 有無從收受申購或買回申請、計算實際申購總價金或申購總價金差額或買回總價金、給付申購應交付之受益憑證或買回總價金之其他特殊情事者。

4. 前述所定暫停受理本基金申購或買回申請、暫停計算或延緩給付之情事消滅後之次一營業日，經理公司應即恢復受理申購或買回申請、恢復計算或給付程序，並應向金管會報備之。

5. 依前述第 2 項規定暫停計算實際申購總價金與申購總價金差額之申購與買回總價金之買回者，應以恢復計算日之次一營業日現金申購買回清單公告為準，計算其實際申購總價金、申購總價金差額、買回總價金與應交付之本基金受益憑證，經理公司、申購人及受益人並應比照恢復計算日所提出之申購或買回申請，依公開說明書規定期限交付實際申購總價金、買回總價金或本基金受益憑證。

6. 依前述第 2 項規定延緩給付全部或部分買回總價金者，如未經暫停計算實際申購總價金與買回總價金者，自恢復給付買回總價金日起，應按經理公司原計算日已計算出之買回總價金，經理公司就實際延緩天數順延給付之。若因前述經理公司延緩給付買回總價金者，受益人亦得按經理公司所公告之實際延緩天數順延本基金受益憑證之交付，並應依臺灣證交所或證券集中保管事業相關規定辦理。

7. 前述規定之暫停及恢復受理申購或買回申請、暫停及恢復計算實際申購總價金與買回總價金之計算、延緩及恢復給付受益憑證與買回總價金，應依信託契約第三十二條規定之方式公告之。

(六) 買回撤銷或買回失敗時之處理

1. 參與證券商自行或受託向經理公司申請買回受益憑證，除經經理公司同意者外，於作業準則規定之期限後，不得撤銷該買回申請。受益人欲撤回買回申請者，應於申請當日委託參與證券商製作「現金買回撤回申請書」，參與證券商於電子下單平台將買回撤回申請傳送並經經理公司確認後，於上午 11:30 前將買回撤回申請輸入 ETF 交易作業傳輸平台。如有信託契約或公開說明書規定之暫停計算買回對價之特殊情事，經經理公司或受益憑證申購買回事務代理機構同意後，受益人得撤回買回之申請。逾時申請將視為撤回失敗。

2. 若受益人申請買回之受益憑證未能依本作業準則規定期限交付本基金者，視為買回失敗，經理公司或受益憑證申購買回事務代理機構即不給付買回總價金。受益人並應就每筆買回失敗給付行政處理費予本基金，以補償本基金因而所需增加的作業成本。行政處理費之給付標準按下列計算：

(1) 當買回日次一營業日本基金之每受益權單位淨資產價值小於買回日本基金之每受益權單位淨資產價值，則行政處理費以下列公式計算之：

$$\text{行政處理費} = (\text{該筆買回之實際買回總價金} + \text{買回交易費用} + \text{買回手續費}) \times 2\%$$

(2) 當買回日次一營業日本基金之每受益權單位淨資產價值大於 (或等於) 買回日本基金之每受益權單位淨資產價值，則行政處理費以下列公式計算之：

$$\text{行政處理費} = (\text{該筆買回之實際買回總價金} + \text{買回交易費用} + \text{買回手續費}) \times 2\% + [(\text{該筆買回之實際買回總價金} + \text{買回交易費用} + \text{買回手續費}) \times (\text{買回日次一營業日本基金之每受益權單位淨資產價值} - \text{買回日本基金之每受益權單位淨資產價值}) \div \text{買回日本基金之每受益權單位淨資產價值}] \times \text{一定比例}$$

(3) 前述所稱之一定比例，該比例得依證券市場情況由經理公司公告後機動調整，最高以百分之一百二十 (120%) 為限，日後依最新公開說明書規定辦理。本基金所訂「一定比例」目前為百分之一百零五 (105%)。

3. 參與證券商應於買回日之次三個營業日前，代受益人繳付行政處理費款項予本基金，並應與受益人約定代繳付之行政處理費補償事宜。

(七) 本基金為給付受益人買回總價金或辦理有價證券交割辦理短期借款

1. 本基金為給付受益人買回總價金或辦理有價證券交割，得由經理公司依金管會規定向金融機構辦理短期借款，並由基金保管機構以基金專戶名義與借款金融機構簽訂借款契約，且應遵守下列規定，如有關法令或相關規定修正者，從其規定：

(1) 借款對象以依法得經營辦理放款業務之國內金融機構為限，亦得包括本基金之基金保管機構。

(2) 為給付買回總價金之借款期限以三十個營業日為限；為辦理有價證券交割之借款期限以十四個營業日為限。

(3) 借款產生之利息及相關費用由基金資產負擔。

(4) 借款總金額不得超過本基金淨資產價值之百分之十。

(5) 基金借款對象為基金保管機構或與經理公司有利害關係者，其借款交易條件不得劣於其他金融機構。

(6) 基金及基金保管機構之清償責任以基金資產為限，受益人應負擔責任以其投資於該基金受益憑證之金額為限。

2. 本基金向金融機構辦理短期借款，如有必要時，金融機構得於本基金財產上設定權利。

九、本基金之分割、反分割

(一) 經理公司因實務需要進行本基金受益憑證之分割或反分割，應向金管會申請核准變更信託契約相關內容後，依臺灣證交所相關規定辦理。

(二) 經理公司應於召開受益人會議通過分割、反分割議案，並經金管會核准變更信託契約相關內容後，三個月內完成本基金之分割、反分割。但有正當理由無法於三個月內完成分割、反分割者，於期限屆滿前，得向金管會申請展延。

(三) 經理公司應以整數倍數為分割或反分割之比例，且經受益人會議通過時之分割或反分割後每受益權單位淨資產價值，應大於或等於初次發行價格。

(四) 經理公司應以執行分割或反分割作業停止過戶日前兩個營業日之每受益權單位淨資產價值及發行在外之受益權單位總數為基準，依第三項之分割或反分割比例計算本基金分割或反分割後之每受益權單位淨資產價值及各受益人持有之受益權單位總數。

(五) 經理公司於執行本基金受益憑證分割或反分割後，將未滿一個受益權單位數之畸零受益權單位數，依第四項所計算分割或反分割後每受益權單位淨資產價值，乘以畸零受益權單位數所得之金額以四捨五入方式計算至新臺幣元，指示基金保管機構以受益人為受款人之記名劃線禁止背書轉讓票據或匯款方式給付之。

(六) 本基金受益憑證分割或反分割程序終結後，經理公司應向金管會報備之。

十、受益人之權利及費用負擔

(一) 受益人應有之權利內容

1. 受益人得依信託契約之規定並按其所持有之受益憑證所表彰之受益權行使下列權利：
 - (1) 剩餘財產分派請求權。
 - (2) 收益分配權。
 - (3) 受益人會議表決權。
 - (4) 有關法令及信託契約規定之其他權利。
2. 受益人得於經理公司、基金銷售機構或參與證券商之營業時間內，請求閱覽信託契約最新修訂本，並得索取下列資料：
 - (1) 信託契約之最新修訂本影本。經理公司、基金銷售機構或參與證券商得收取工本費。
 - (2) 本基金之最新公開說明書。
 - (3) 經理公司及本基金之最近期經會計師查核簽證或核閱之財務報告。
3. 受益人得請求經理公司及基金保管機構履行其依信託契約規定應盡之義務。
4. 除有關法令或信託契約另有規定外，受益人不負其他義務或責任。

(二) 受益人應負擔費用之項目及其計算、給付方式

1. 受益人應負擔費用之項目及其計算：

新臺幣 / 元

項 目	費 用
經理費	經理公司之報酬係按本基金淨資產價值每年 0.6% 之比率，逐日累計計算，並自本基金成立日起每曆月給付乙次。
保管費	基金保管機構之報酬係按本基金淨資產價值每年 0.045% 之比率，由經理公司逐日累計計算，自本基金成立日起每曆月給付乙次。
上市費及年費	1. 上市審查費：新臺幣 10 萬元； 2. 上市年費：本基金資產規模之 0.03%，每年最高金額為新臺幣 30 萬元。相關費用依臺灣證交所之最新規定辦理。
成立日(不含當日)前之申購手續費	本基金成立日前(不含當日)，申購手續費最高不得超過發行價格之 2%，實際申購手續費由經理公司依其銷售策略在該範圍內訂定其適用比率或依各基金銷售機構之規定而訂定之。
上市日起透過初級市場申購買回作業之費用	申購手續費
	申購交易費用
買回手續費	1. 買回手續費及參與證券商事務處理費合計最高不得超過買回總價金之 2%，由參與證券商與受益人自行議定之。 2. 本基金另得於給付買回總價金時，扣除匯費等費用。 3. 本基金每現金買回基數為 50 萬個受益權單位數。

買回交易費用	買回交易費用 = 買回價金 x 買回交易費率 買回交易費率目前收取標準：0.30% (註) (註) 該費率得依證券市場現況、投資組合交易部位需要調整之，最高以2% 為限，日後依本基金公開說明書規定辦理。(買回交易費率之計算基準包括但不限於證券商經紀費用(依照市場費率為準)、交易稅、期貨商經紀費用。基金申購交易費率將視基金投資組合持有或交易之股票或期貨部位進行必要之調整)
行政處理費(註1)	申購人若發生申購失敗、受益人若發生買回失敗時，應支付行政處理費。
召開受益人會議費用	並非每年固定召開，預估每次不超過新臺幣 100 萬元。
其他費用(註2)	包括依信託契約規定運用本基金所生之經紀商佣金、交易手續費等直接成本及必要費用；本基金應支付之一切稅捐、基金財務報告簽證及核閱費用、訴訟或非訴訟費用、為支付受益人買回總價金或辦理有價證券交割之短期借款所生相關費用及清算費用等，於費用發生時給付。

註 1：行政處理費之計算方式，請詳見本基金公開說明書「壹、七、(三)、4. 本基金上市日(含當日)起，經理公司不接受申購申請、申購撤銷或申購失敗時之處理」及「壹、八、(六) 買回撤銷或買回失敗時之處理」之說明。

註 2：其他費用

- (1) 依信託契約規定運用本基金所生之經紀商佣金、交易手續費等直接成本及必要費用；包括但不限於為完成基金投資標的之交易或交割費用、由股務代理機構、證券交易所、證券櫃檯買賣中心、期貨交易所或政府等其他機構或第三人所收取之費用及基金保管機構得為履行信託契約之義務，透過票券集中保管事業、中央登錄公債、證券交易所、期貨交易所、結算機構、金融機構間匯款及結算系統、一般通訊系統等機構或系統處理或保管基金相關事務所生之費用；
- (2) 本基金應支付之一切稅捐、基金財務報告簽證及核閱費用；
- (3) 依信託契約第十七條規定應給付經理公司與基金保管機構之報酬；
- (4) 本基金為給付受益人買回總價金或辦理有價證券交割，由經理公司依相關法令及信託契約之規定向金融機構辦理短期借款之利息、設定費、手續費與基金保管機構為辦理本基金短期借款事務之處理費用或其他相關費用；
- (5) 由臺灣證交所或金管會核准或指定之其他機構提供本基金現金申購、買回等交易電腦連線作業系統平台之委託處理服務費；
- (6) 受益憑證於臺灣證交所上市所生之一切費用，包括但不限於應繳納臺灣證交所之上市費及年費；
- (7) 除經理公司或基金保管機構有故意或未盡善良管理人之注意義務外，任何就本基金或信託契約對經理公司或基金保管機構所為訴訟上或非訴訟上之請求及經理公司或基金保管機構因此所發生之費用，未由第三人負擔者；
- (8) 除經理公司或基金保管機構有故意或未盡善良管理人之注意義務外，經理公司為經理本基金或基金保管機構為保管、處分、辦理本基金短期借款及收付本基金資產，對任何人為訴訟上或非訴訟上之請求所發生之一切費用(包括但不限於律師費)，未由第三人負擔者，或經理公司依信託契約第十三條第十二項規定，或基金保管機構依信託契約第十四條第四項、第十一項及第十二項規定代為追償之費用(包括但不限於律師費)，未由被追償人負擔者；
- (9) 召開受益人會議所生之費用，但依法令或金管會指示經理公司負擔者，不在此限；

(10) 本基金清算時所生之一切費用；但因信託契約第二十四條第一項第(五)款之事由終止契約時之清算費用，由經理公司負擔。

2. 受益人應負擔費用之給付方式：

除申購手續費及申購交易費用於申購時另行支付、買回手續費及買回交易費用於買回時，自買回價金中扣除、行政處理費於申購失敗或買回失敗時另行支付外，其餘項目均由本基金資產中支付。

(三) 受益人應負擔租稅之項目及其計算、繳納方式

本基金以下之稅賦事項係根據本基金公開說明書製作當日稅法及財政部相關令釋規定所作之概略說明，屬一般性說明和指引，未必涵蓋本基金所有類型投資者之稅務責任。有關之法律及法令解釋均可能隨時有所修改，故投資人不應完全依賴此等說明。有意投資本基金之投資人，應自行瞭解投資本基金可能產生之相關稅賦法令修改或變更，並尋求專業意見。本基金、經理公司及其負責人，以及其他在本基金公開說明書中所列之任何人，均不對投資人因投資本基金所導致之直接或間接產生的任何損失及相關稅賦結果負責、或為任何保證及陳述。

1. 投資人申購本基金受益憑證時

(1) 投資人申購本基金為投資行為，無所得稅負擔。

(2) 申購受益憑證之單據，免納印花稅。

2. 受益人轉讓或申請買回本基金受益憑證時

(1) 受益人轉讓或申請買回其受益憑證之所得，免納所得稅。但受益人如為依中華民國法律成立之公司或在中華民國境內有固定營業場所或營業代理人之外國公司，該所得應計入其基本所得額計算基本稅額。

(2) 受益人出售受益憑證時，應繳納 0.1% 證券交易稅。但受益人申請買回其受益憑證時，該受益憑證收回註銷不再轉讓，非屬證券交易範圍，無須繳納證券交易稅。

(3) 轉讓受益憑證之相關單據，免納印花稅。

3. 本基金投資國內資本市場取得收益時，應依相關法令規定繳納各項稅費。

4. 本基金清算分配剩餘財產時

受益人如為中華民國境內居住之個人，其自本基金獲配之剩餘財產屬免納所得稅之國內證券交易所得，免併入受益人綜合所得總額課稅。受益人如為中華民國境內之營利事業，其自本基金獲配之剩餘財產應依相關規定辦理營利事業所得稅及所得基本稅額之計算、申報及繳納事宜。惟本基金應就所得類別分別開立信託財產各類所得憑單或海外所得 / 大陸地區所得扣繳憑單予受益人，受益人並應依所得稅法、所得基本稅額條例及臺灣地區與大陸地區人民關係條例等相關規定辦理所得稅及所得基本稅額之計算、申報及繳納事宜。

(四) 受益人會議有關事宜

1. 召開事由

有下列情事之一者，經理公司或基金保管機構應召開本基金受益人會議，但信託契約另有訂定並經金管會核准者，不在此限：

(1) 修正信託契約者，但信託契約另有訂定或經理公司認為修正事項對受益人之權益無重大影響，並經金管會核准者，不在此限。

(2) 更換經理公司者。

(3) 更換基金保管機構者。

(4) 終止信託契約者。

(5) 經理公司或基金保管機構報酬之調增。

(6) 重大變更本基金投資有價證券或從事證券相關商品交易之基本方針及範圍。

(7) 執行分割或反分割作業。

(8) 其他法令、信託契約規定或經金管會指示事項者。

2. 召開程序

- (1) 依法律、命令或信託契約規定，應由受益人會議決議之事項發生時，由經理公司召開受益人會議。經理公司不能或不為召開時，由基金保管機構召開之。基金保管機構不能或不為召開時，依信託契約之規定或由受益人自行召開；均不能或不為召開時，由金管會指定之人召開之。受益人亦得以書面敘明提議事項及理由，逕向金管會申請核准後，自行召開受益人會議。
- (2) 受益人自行召開受益人會議，係指繼續持有受益憑證一年以上，且其所表彰受益權單位數占提出當時本基金已發行在外受益權單位總數百分之三以上之受益人。
- (3) 受益人會議得以書面或親自出席方式召開。受益人會議召開者得將電子方式列為表決權行使方式之一，其行使方法應載明於受益人會議開會通知。受益人會議以書面方式召開者，受益人之出席及決議，應由受益人於受益人會議召開者印發之書面文件（含表決票）為表示，並依原留存簽名式或印鑑，簽名或蓋章後，以郵寄或親自送達方式送至指定處所。

3. 決議方式

受益人會議之決議，應經持有代表已發行受益憑證受益權單位總數二分之一以上受益人出席，並經出席受益人之表決權總數二分之一以上同意行之。下列事項不得於受益人會議以臨時動議方式提出：

- (1) 更換經理公司或基金保管機構；
- (2) 終止信託契約；
- (3) 變更本基金種類。

4. 受益人會議應依「證券投資信託基金受益人會議準則」之規定辦理。

十一、基金之資訊揭露

(一) 依法令及證券投資信託契約規定應揭露之資訊內容：

1. 受益人得於經理公司、基金銷售機構或參與證券商之營業時間內，請求閱覽信託契約最新修訂本，並得索取下列資料：
 - (1) 信託契約之最新修訂本影本。經理公司、基金銷售機構或參與證券商得收取工本費。
 - (2) 本基金之最新公開說明書。
 - (3) 經理公司及本基金之最近期經會計師查核簽證或核閱之財務報告。
2. 經理公司或基金保管機構應通知受益人之事項如下：
 - (1) 信託契約修正之事項。但修正事項對受益人之權益無重大影響者，得不通知受益人，而以公告代之。
 - (2) 本基金收益分配之事項。
 - (3) 經理公司或基金保管機構之更換。
 - (4) 本基金受益憑證之上市或下市。
 - (5) 信託契約之終止及終止後之處理事項。
 - (6) 清算本基金剩餘財產分配及清算處理結果之事項。
 - (7) 召開受益人會議之有關事項及決議內容。
 - (8) 本基金受益憑證分割或反分割之有關事項。
 - (9) 其他依有關法令、金管會之指示、信託契約或參與契約規定、或臺灣證交所、證券集中保管事業之規定或經理公司、基金保管機構認為應通知受益人之事項。
3. 經理公司或基金保管機構應公告之事項如下：
 - (1) 前項規定之事項。
 - (2) 每營業日公告前一營業日本基金每受益權單位之淨資產價值。
 - (3) 每營業日公告次一營業日現金申購買回清單

- (4) 每週公布基金投資產業別之持股比例。
- (5) 每月公布基金持有前十大標的之種類、名稱及占基金淨資產價值之比例等；每季公布基金持有單一標的金額占基金淨資產價值達百分之一之標的種類、名稱及占基金淨資產價值之比例等。
- (6) 本基金暫停及恢復受理申購或買回作業、暫停及恢復計算實際申購總價金、申購總價金差額與買回總價金、延緩及恢復給付申購應交付之受益憑證與買回總價金事項。
- (7) 經理公司或基金保管機構主營業所所在地變更者。
- (8) 本基金之年度及半年度財務報告。
- (9) 發生信託契約第十五條第一項第(三)款所訂之特殊情形而不受同條項第(二)款原訂投資比例限制之情事，及特殊情形結束後。
- (10) 其他依有關法令、金管會之指示、信託契約規定或經理公司、臺灣證交所、基金保管機構認為應公告之事項。
- (11) 其他重大應公告事項(如基金所持有之有價證券或證券相關商品，長期發生無法交割、移轉、平倉或取回保證金情事)。

4. 其他應揭露之訊息：

- (1) 本基金淨資產價值低於新臺幣參億元時，經理公司應將淨資產價值及受益人人數告知申購人。
- (2) 經理公司應每營業日計算本基金之淨資產價值。
- (3) 本基金淨資產價值之計算及計算錯誤之處理方式，應依同業公會所擬訂，並經金管會核定之最新「證券投資信託基金資產價值之計算標準」及「證券投資信託基金淨資產價值計算之可容忍偏差率標準及處理作業辦法」辦理之，該計算標準及作業辦法請詳見本基金公開說明書之【附錄一及二】。

(4) 納入 ESG：

將環境、社會及公司治理(「ESG」)納入各證券投資信託基金(以下簡稱「信託基金」)，為其投資流程的一部分。

納入 ESG 旨在投資分析及投資決策過程中系統性地納入 ESG 考慮因素。作為其投資流程的一部分，基金經理人尋求評估財務上屬於重大的環境、社會及治理因素對相關信託基金可能投資的範圍內對許多發行人所帶來的影響。基金經理人的評估乃基於對不同行業主要機會與風險的分析，以識別與相關信託基金對於發行人投資有關的財務重大事宜。該等評估可能並非最終決定，相關信託基金可能購買及繼續持有受到該等因素負面影響的發行人證券，而相關信託基金亦可能賣出或不投資於可能受到該等因素正面影響的發行人的證券。

特別是，納入 ESG 並不改變信託基金的投資目標、排除特定類型的行業或公司、或限制相關信託基金的可投資範圍。信託基金並非為有意排除特定類型的公司或投資，或尋找符合特定 ESG 目標的信託基金投資者而設計。

此外，由於納入 ESG 側重於財務重要性，並非所有 ESG 因素均與某項特定投資、資產類別或信託基金有關。信託基金納入 ESG 取決於是否能夠就信託基金的投資範圍取得充分的 ESG 資訊。在 ESG 產品發行銷售須獲得許可的司法管轄區中，納入 ESG 並不意味著相關信託基金已作為一檔 ESG 產品進行銷售或獲得許可。

(二) 資訊揭露之方式、公告及取得方法

1. 通知：依受益人名簿記載之通訊地址郵寄之；其指定有代表人者通知代表人，但經受益人同意者，得以傳真、電子郵件或其他電子傳輸方式為之。受益人地址、傳真、電子郵件或其他電子傳輸方式如有變更時，受益人應即向經理公司或受益憑證事務代理機構辦理變更

登記，否則經理公司、基金保管機構或清算人依信託契約規定為送達時，以送達至受益人名簿所載之地址、傳真、電子郵件或其他電子傳輸方式視為已依法送達。

2. 公告：所有事項均得以刊登於中華民國任一主要新聞報紙，或傳輸於證券交易所公開資訊觀測站、同業公會網站，或其他依金管會所指定之方式公告。經理公司或基金保管機構所選定的公告方式如下：

(1) 本基金於臺灣證券交易所股份有限公司公開資訊觀測站網站公告下列事項：

- A. 本基金最新修訂之公開說明書。
- B. 本基金之年度及半年度財務報告。
- C. 經理公司年度財務報告。
- D. 信託契約修正之事項。
- E. 本基金收益分配之事項。
- F. 召開受益人會議之有關事項及決議內容。
- G. 本基金受益憑證分割或反分割之有關事項。
- H. 其他符合「臺灣證券交易所股份有限公司對有價證券上市公司及境外指數股票型基金上市之境外基金機構資訊申報作業辦法」及「臺灣證券交易所股份有限公司對上市受益憑證信託事業及境外基金機構重大訊息之查證暨公開處理程序」規範之重大訊息項目者。

(2) 本基金於同業公會網站公告下列事項：

- A. 信託契約修正之事項。
- B. 本基金收益分配之事項。
- C. 經理公司或基金保管機構之更換。
- D. 本基金受益憑證之上市或下市。
- E. 信託契約之終止及終止後之處理事項。
- F. 清算本基金剩餘財產分配及清算處理結果之事項。
- G. 召開受益人會議之有關事項及決議內容。
- H. 本基金受益憑證分割或反分割之有關事項。
- I. 每營業日公告前一營業日本基金每受益權單位之淨資產價值。
- J. 每週公布基金投資產業別之持股比例。
- K. 每月公布基金持有前十大標的之種類、名稱及占基金淨資產價值之比例等；每季公布基金持有單一標的金額占基金淨資產價值達百分之一之標的種類、名稱及占基金淨資產價值之比例等。
- L. 本基金暫停及恢復受理申購或買回作業、暫停及恢復計算實際申購總價金、申購總價金差額與買回總價金、延緩及恢復給付申購應交付之受益憑證與買回總價金事項。
- M. 經理公司或基金保管機構主營業所所在地變更者。
- N. 發生信託契約第十五條第一項第(三)款所訂之特殊情形而不受同條項第(二)款原訂投資比例限制之情事，及特殊情形結束後。
- O. 其他依有關法令、金管會之指示、信託契約規定或經理公司、臺灣證交所、基金保管機構認為應公告之事項。
- P. 其他重大應公告事項(如基金所持有之有價證券或證券相關商品，長期發生無法交割、移轉、平倉或取回保證金情事)。

(3) 本基金於經理公司網站公告下列事項：

- A. 每營業日公告前一營業日本基金每受益權單位淨資產價值。
- B. 每營業日公告次一營業日現金申購買回清單。
- C. 每營業日公告即時預估淨值。

D. 本基金之公開說明書。

3. 通知及公告之送達日，依下列規定：

- (1) 依第 1 項方式通知者，除郵寄方式以發信日之次日為送達日，應以傳送日為送達日。
- (2) 依第 2 項方式公告者，以首次刊登日或資料傳輸日為送達日。
- (3) 同時以第 1、2 項所示方式送達者，以最後發生者為送達日。

4. 受益人通知經理公司、基金保管機構或受益憑證事務代理機構時，應以書面、掛號郵寄方式為之。

5. 信託契約第三十二條第二項第(四)款或第(五)款規定應公布之內容及比例，如因有關法令或相關規定修正者，從其規定。

6. 經理公司、基金銷售機構或參與證券商應於營業時間內在營業處所提供下列基金相關資料，供受益人閱覽或索取。受益人並得親赴或電洽經理公司詢問。

- (1) 最新公開說明書。
- (2) 信託契約之最新修訂本影本，經理公司、基金銷售機構或參與證券商得收取工本費。
- (3) 經理公司及本基金之最近期經會計師查核簽證或核閱之財務報告。

(三) 經理公司依證券投資信託基金管理辦法第七十二條規定計算基金淨資產價值之基金後台帳務處理作業(包括基金資產評價、基金淨值計算及基金會計等)委託專業機構辦理之情形：

1. 委外業務情形

經理公司與滙豐(台灣)商業銀行股份有限公司簽訂 TAIWAN LOCAL SERVICE AGREEMENT (委任服務契約)，委託滙豐(台灣)商業銀行股份有限公司辦理證券投資信託基金淨資產價值之基金後台帳務處理作業(包括基金資產評價、基金淨值計算及基金會計等)。

2. 受託之專業機構名稱及背景資料：

受託機構名稱：滙豐(台灣)商業銀行股份有限公司

受託機構背景資料：滙豐(台灣)商業銀行股份有限公司為經金融監督管理委員會核准辦理證券投資信託事業基金資產評價、基金淨值計算及基金會計等代理事務之專業機構。

(四) 受益憑證事務委託專業機構辦理之說明：

經理公司委託滙豐(台灣)商業銀行股份有限公司代理處理本基金成立日前受益憑證事務及成立日後受益憑證申購回事務(下稱「滙豐銀行」或受益憑證申購回事務代理機構)；另委託元大證券股份有限公司代理處理本基金成立日後受益憑證(不含申購回)事務(下稱「元大證券」或受益憑證事務代理機構)。

受益憑證申購回事務代理機構與受益憑證事務代理機構負責之事務分別說明如下：

1. 受益憑證申購回事務代理機構：即滙豐銀行，負責初級市場申購回作業，並擔任臺灣集中保管結算所(下稱 TDCC)傳輸資料之窗口，於 TDCC 下載受益憑證受益人名冊，並透過安全檔案傳輸協定將加密資料提供給受益憑證事務代理機構。
2. 受益憑證事務代理機構(不含申購回事務)：即元大證券，負責處理次級市場之受益憑證事務，包括但不限於受益憑證受益人名冊之編製與管理、收益分配之發回事務、受益憑證過戶等之異動登記、辦理召開受益人會議之事項、與受益憑證有關之通知及諮詢。

(五) 投資人諮詢管道

1. 基金相關之諮詢服務：

經理公司名稱：摩根證券投資信託股份有限公司

電話：(02)8726-8686

網址：<https://am.jpmorgan.com/tw>

地址：台北市信義區松智路 1 號 20 樓

2. 受益憑證事務(不含申購回事務)相關之諮詢服務：

受益憑證事務代理機構名稱：元大證券股份有限公司股務代理部

電話：(02)2586-5859

網址：<https://www.yuanta.com.tw/eyuanta/agent>

地址：台北市大安區敦化南路二段 67 號地下一樓【葉財記世貿大樓】

主要服務項目：

- 收益分配資料之登記、變更或查詢；
- 受益人通知書之寄發或補發，含收益分配通知書、受益人會議開會通知書等；
- 收益分配發放、收益分配稅款及二代健保代扣繳等；
- 受益人會議議案表決統計與議事錄之寄發。

十一、基金運用狀況

(一) 投資情形

1. 摩根台灣鑫收益主動式 ETF 證券投資信託基金淨資產總額明細

115年3月31日

資產項目	國家 / 證券市場名稱	投資金額 (新台幣百萬元)	佔淨資產 百分比
債券			
(依涉險國家)		\$ -	-
	合計	\$ 0.00	0.00
上市受益憑證			
		\$ -	-
	合計	\$ 0.00	0.00
股票			
(依交易市場國家)		\$ -	-
	合計	\$ 0.00	0.00
基金		-	-
短期票券		-	-
附買回債券(暨票券)		-	-
銀行存款(含活存、支存、定存)		2,593.85	99.99
其他資產(扣除負債後之淨額)		0.20	0.01
合計(淨資產總額)		\$ 2,594.05	100.00

2. 摩根台灣鑫收益主動式 ETF 市場證券投資信託基金投資明細

本基金成立於 115 年 3 月 31 日，尚未有任何投資明細。

(二) 投資績效

本基金於 115 年 3 月 31 日成立，故僅揭露自成立日後之投資績效。

115 年 3 月 31 日

1. 最近十年度每單位淨值走勢圖：

摩根台灣鑫收益主動式 ETF 證券投資信託基金
淨值(單位：元)

依公會規定，基金成立未達六個月，
績效及走勢圖不得標示。

2. 最近十年度各年度每受益權單位收益分配之金額：

單位：元 / 每受益權單位

年 度	105 年	106 年	107 年	108 年	109 年	110 年	111 年	112 年	113 年	114 年
收益分配 之金額	NA	NA	NA	NA	NA	NA	NA	NA	NA	NA

3. 最近十年度各年度本基金淨資產價值之年度報酬率：

依公會規定，基金成立未達六個月，績效及走勢圖不得標示。

4. 公開說明書刊印日前一季止，本基金淨資產價值最近三個月、六個月、一年、三年、五年、十年及自基金成立日起算之累計報酬率：

依公會規定，基金成立未達六個月，績效及走勢圖不得標示。

(三) 最近五年度各年度基金之費用率

年 度	110 年	111 年	112 年	113 年	114 年
費用率	NA	NA	NA	NA	NA

註：

1. 費用率：指依證券投資信託契約規定基金應負擔之費用(如：交易直接成本—手續費、交易稅；會計帳列之費用—經理費、保管費、保證費及其他費用等)占平均基金淨資產價值之比率。
2. 本基金成立於 115 年 3 月 31 日。

(四) 最近二年度本基金之會計師查核報告、淨資產價值報告書、投資明細表、淨資產價值變動表、可分配收益表及附註

本基金成立於 115 年 3 月 31 日。

- (五) 摩根台灣鑫收益主動式 ETF 證券投資信託基金委託證券商買賣證券資料
本基金成立於 115 年 3 月 31 日，尚未有任何投資明細。
- (六) 基金接受信用評等機構評等，應揭露信用評等機構對基金評等報告
無
- (七) 其他應揭露事項
無

貳、證券投資信託契約主要内容

一、基金名稱、證券投資信託事業名稱、基金保管機構名稱及基金存續期間

參見本基金公開說明書封面、封裡及第 2 頁。

二、基金發行總面額及受益權單位總數

- (一) 本基金首次募集金額最低為新臺幣參億元，無最高募集金額限制。每受益權單位發行價格為新臺幣壹拾元。
- (二) 本基金經向金管會申報生效後，除法令另有規定外，應於申報生效通知函送達日起六個月內開始募集，自開始募集日起三十日內應募足前項規定之最低募集金額。在上開期間內募集之受益憑證募集額度已達最低募集金額，本基金於上開期間屆滿後，仍得繼續發行受益憑證銷售之。募足首次最低募集金額後，經理公司應檢具清冊(包括受益憑證申購人姓名、受益權單位數及金額)及相關書件向金管會申報。
- (三) 本基金之受益權，按已發行受益權單位總數，平均分割；每一受益權單位有同等之權利，即本金受償權、收益之分配權、受益人會議之表決權及其他依信託契約或法令規定之權利。本基金追加發行之受益憑證，亦享有相同權利。

三、受益憑證之發行及簽證

- (一) 受益憑證之發行
 1. 經理公司發行受益憑證，應經向金管會申報生效後，於開始募集前於日報或依金管會所指定之方式辦理公告。本基金成立前，不得發行受益憑證，本基金受益憑證發行日至遲不得超過自本基金成立日起算三十日，且應於本基金上市買賣開始日一日前完成。
 2. 受益憑證表彰受益權，每一受益憑證所表彰之受益權單位數，以四捨五入之方式計算至個位數。
 3. 本基金受益憑證為記名式，採無實體發行，不印製實體受益憑證。
 4. 除因繼承而為共有外，每一受益憑證之受益人以一人為限。
 5. 因繼承而共有受益權時，應推派一人代表行使受益權。
 6. 政府或法人為受益人時，應指定自然人一人代表行使受益權。
 7. 本基金受益憑證發行日後，經理公司應於基金保管機構收足實際申購總價金之日及其他依信託契約應給付款項之日起，於七個營業日內以帳簿劃撥方式交付受益憑證予申購人，且本基金受益憑證之撥(交)付作業應配合以本基金之證券集中保管事業之相關規定辦理。但若申購人未能於作業準則規定期限內交付或補足完整申購申請文件、預收申購總價金、申購總價金差額及其他依信託契約或作業準則規定應給付款項，應視為申購失敗，經理公司即不交付受益憑證予申購人。
 8. 本基金受益憑證以無實體發行，應依下列規定辦理：
 - (1) 經理公司發行受益憑證不印製實體證券，而以帳簿劃撥方式交付，應依有價證券集中保管帳簿劃撥作業辦法及證券集中保管事業之相關規定辦理。
 - (2) 本基金不印製表彰受益權之實體證券，免辦理簽證。
 - (3) 本基金受益憑證全數以無實體發行，受益人不得申請領回實體受益憑證。
 - (4) 經理公司與證券集中保管事業間之權利義務關係，依雙方簽訂之開戶契約書及開放式受益憑證款項收付契約書之規定。
 - (5) 經理公司於本基金上市前應將受益人資料送交證券集中保管事業登錄。
 - (6) 於本基金成立前，受益人向經理公司或基金銷售機構所為之申購，其受益憑證應指定登載於其本人開設於證券商之保管劃撥帳戶。若受益人委託以基金銷售機構名義或以基金銷售機構之特定金錢信託專戶或財富管理專戶名義開立之專戶所為之申購，則其

受益憑證得登載於該專戶開設於本基金之證券集中保管事業之保管劃撥帳戶下之登錄專戶。

(7) 受益人向往來證券商所為之申購或買回、本基金上市後之受益憑證買賣，悉依證券集中保管事業及臺灣證交所所訂相關辦法之規定辦理。

9. 其他受益憑證事務之處理，依「中華民國證券投資信託暨顧問商業同業公會受益憑證事務處理規則」(以下簡稱「受益憑證事務處理規則」)規定辦理。

(二) 受益憑證之簽證

本基金受益憑證為記名式，採無實體發行，不印製實體受益憑證。

四、本基金成立前之申購及成立後上市前之交易限制

參見本基金公開說明書第 27~29 頁。

五、本基金上市日起受益權單位之申購

參見本基金公開說明書第 29~31 頁。

六、基金之成立與不成立

(一) 本基金之成立條件，為依信託契約第三條第二項之規定，於開始募集日起三十天內募足最低募集金額新臺幣參億元整。

(二) 本基金符合成立條件時，經理公司應即函報金管會，經金管會核准後始得成立。

(三) 本基金不成立時，經理公司應立即指示基金保管機構，於自本基金不成立日起十個營業日內，以申購人為受款人之記名劃線禁止背書轉讓票據或匯款方式，退還申購價金及加計自基金保管機構收受申購價金之日起至基金保管機構發還申購價金之前一日止，按基金保管機構活期存款利率計算之利息。利息計至新臺幣「元」，不滿壹元者，四捨五入。

(四) 本基金不成立時，經理公司、基金銷售機構及基金保管機構除不得請求報酬外，為本基金支付之一切費用應由經理公司、基金銷售機構及基金保管機構各自負擔，但退還申購價金及其利息之掛號郵費或匯費由經理公司負擔。

七、受益憑證之上市及終止上市

(一) 受益憑證之上市

1. 經理公司於本基金募足最低募集金額，並報經金管會核准成立後，應依法令及臺灣證交所規定，向臺灣證交所申請本基金於證券交易市場上市。本基金受益憑證初次上市競價買賣之參考價格，以上市前一營業日本基金可計算所得之最新每受益權單位淨資產價值為參考基準，並依臺灣證交所規定辦理。本基金受益憑證上市後，經理公司得委託事務代理機構處理受益憑證事務相關事宜。

2. 本基金受益憑證之上市買賣，應依臺灣證交所有關規定辦理。

(二) 受益憑證之終止上市

本基金有下列情形之一者，終止上市：

1. 依信託契約第二十四條規定終止信託契約；或

2. 本基金有臺灣證交所規定之終止上市事由，經臺灣證交所向金管會申請核准或申報備查終止上市。

八、基金之資產

(一) 本基金全部資產應獨立於經理公司及基金保管機構自有資產之外，並由基金保管機構本於信託關係，依經理公司之運用指示從事保管、處分、收付本基金之資產。本基金資產應以「國泰世華商業銀行受託保管摩根台灣鑫收益主動式 ETF 證券投資信託基金專戶」名義，經向金管會申報生效後登記之，並得簡稱為「摩根台灣鑫收益主動式 ETF 基金專戶」。

- (二) 經理公司及基金保管機構就其自有財產所負債務，依證券投資信託及顧問法第二十一條規定，其債權人不得對於本基金資產為任何請求或行使其他權利。
- (三) 經理公司及基金保管機構應為本基金製作獨立之簿冊文件，以與經理公司及基金保管機構之自有財產互相獨立。
- (四) 下列財產為本基金資產：
 - 1. 受益人因申購受益權單位所給付之資產 (申購手續費及參與證券商事務處理費除外) 。
 - 2. 以本基金購入之各項資產。
 - 3. 自前二款資產所生之孳息、所衍生之證券權益及資本利得。
 - 4. 每次收益分配總金額獨立列帳後給付前所生之利息。
 - 5. 因受益人或其他第三人對本基金請求權罹於消滅時效，本基金所得之利益。
 - 6. 申購交易費用與買回交易費用。
 - 7. 行政處理費。
 - 8. 其他依法令或信託契約規定之本基金資產。
- (五) 本基金資產非依信託契約規定或其他中華民國法令規定，不得處分。

九、基金應負擔之費用

參見本基金公開說明書第 35~37 頁

十、受益人之權利、義務與責任

參見本基金公開說明書第 35~38 頁。

十一、證券投資信託事業之權利、義務與責任

參見本基金公開說明書第 11~13 頁。

十二、基金保管機構之權利、義務與責任

參見本基金公開說明書第 13~14 頁。

十三、運用基金投資證券之基本方針及範圍

參見本基金公開說明書第 2~3 頁。

十四、收益分配

參見本基金公開說明書第 8~10 頁及第 27 頁。

十五、受益憑證之買回

參見本基金公開說明書第 31~35 頁。

十六、基金淨資產價值及受益權單位淨資產價值之計算

(一) 基金淨資產價值之計算

參見本基金公開說明書第 39 頁。

(二) 每受益權單位淨資產價值之計算及公告

- 1. 每受益權單位之淨資產價值，以計算日之本基金淨資產價值，除以已發行在外受益權單位總數計算，以四捨五入方式計算至新臺幣元以下小數第二位。本基金因信託契約第二十五條第七項清算分配或因終止信託契約而結算本基金專戶餘額之需求者，不受前述以四捨五入之方式計算至新臺幣元以下小數第二位限制。
- 2. 經理公司應於每營業日公告前一營業日本基金每受益權單位之淨資產價值。

十七、證券投資信託事業之更換

(一) 有下列情事之一者，經金管會核准後，更換經理公司：

- 1. 受益人會議決議更換經理公司者；
- 2. 金管會基於公益或受益人之權益，以命令更換者；

3. 經理公司經理本基金顯然不善，經金管會命令其將本基金移轉於經金管會指定之其他證券投資信託事業經理者；
 4. 經理公司有破產、解散、停業、歇業、撤銷或廢止許可等事由，不能繼續擔任本基金經理公司之職務者。
- (二) 經理公司之職務應自交接完成日起，由金管會核准承受之其他證券投資信託事業或由金管會命令移轉之其他證券投資信託事業承受之，經理公司之職務自交接完成日起解除，經理公司依信託契約所負之責任自交接完成日起屆滿兩年之日自動解除，但應由經理公司負責之事由在上述兩年期限內已發現並通知經理公司或已請求或已起訴者，不在此限。
- (三) 更換後之新經理公司，即為信託契約當事人，信託契約經理公司之權利及義務由新經理公司概括承受及負擔。
- (四) 經理公司之承受或移轉，應由承受之經理公司公告之。

十八、基金保管機構之更換

- (一) 有下列情事之一者，經金管會核准後，更換基金保管機構：
1. 受益人會議決議更換基金保管機構；
 2. 基金保管機構辭卸保管職務經經理公司同意者；
 3. 基金保管機構辭卸保管職務，經與經理公司協議逾六十日仍不成立者，基金保管機構得專案報請金管會核准；
 4. 基金保管機構保管本基金顯然不善，經金管會命令其將本基金移轉於經金管會指定之其他基金保管機構保管者；
 5. 基金保管機構有解散、停業、歇業、撤銷或廢止許可等事由，不能繼續擔任本基金基金保管機構職務者；
 6. 基金保管機構被調降信用評等等級至不符合金管會規定等級之情事者。
- (二) 基金保管機構之職務自交接完成日起，由金管會核准承受之其他基金保管機構或由金管會命令移轉之其他基金保管機構承受之，基金保管機構之職務自交接完成日起解除。基金保管機構依信託契約所負之責任自交接完成日起屆滿兩年之日自動解除，但應由基金保管機構負責之事由在上述兩年期限內已發現並通知基金保管機構或已請求或已起訴者，不在此限。
- (三) 更換後之新基金保管機構，即為信託契約當事人，信託契約基金保管機構之權利及義務由新基金保管機構概括承受及負擔。
- (四) 基金保管機構之承受、移轉或更換，應由經理公司公告之。

十九、證券投資信託契約之終止及本基金受益憑證之終止上市

- (一) 有下列情事之一者，經金管會核准及臺灣證交所同意本基金受益憑證終止上市後，信託契約終止：
1. 金管會基於保護公益或受益人權益，認以終止信託契約為宜，以命令終止信託契約者；
 2. 經理公司因解散、停業、歇業、撤銷或廢止許可等事由，或因經理本基金顯然不善，依金管會之命令更換，不能繼續擔任本基金經理公司職務，而無其他適當之經理公司承受其原有權利及義務者；
 3. 基金保管機構因解散、停業、歇業、撤銷或廢止許可等事由，或因保管本基金顯然不善，依金管會之命令更換，不能繼續擔任本基金基金保管機構職務，而無其他適當之基金保管機構承受其原有權利及義務者；
 4. 受益人會議決議更換經理公司或基金保管機構，而無其他適當之經理公司或基金保管機構承受原經理公司或基金保管機構之權利及義務者；
 5. 本基金成立滿一年後，本基金淨資產價值最近三十個營業日平均值低於新臺幣貳億元時，經理公司應即通知全體受益人、基金保管機構及金管會終止信託契約者；

6. 經理公司認為因市場狀況、本基金特性、規模或其他法律上或事實上原因致本基金無法繼續經營者，以終止信託契約為宜，而通知全體受益人、基金保管機構及金管會終止信託契約者；
 7. 受益人會議決議終止信託契約者；
 8. 受益人會議之決議，經理公司或基金保管機構無法接受，且無其他適當之經理公司或基金保管機構承受其原有權利及義務者；
 9. 本基金有上市契約規定之終止事由，經經理公司依上市契約之規定，申請終止上市，或經臺灣證交所依法令、臺灣證交所規定或依上市契約規定終止該上市契約，並經金管會核准者。
- (二) 信託契約之終止，經理公司應於金管會核准之日起二日內公告之，並同時將信託契約經金管會核准終止，本基金將進入清算程序之訊息告知申購人。
- (三) 信託契約終止時，除在清算必要範圍內，信託契約繼續有效外，信託契約自終止之日起失效。
- (四) 本基金清算完畢後不再存續。

二十、基金之清算

- (一) 信託契約終止後，清算人應向金管會申請清算。在清算本基金之必要範圍內，信託契約於終止後視為有效。
- (二) 本基金之清算人由經理公司擔任之，經理公司有信託契約第二十四條第一項第(二)款或第(四)款之情事時，應由基金保管機構擔任。基金保管機構亦有信託契約第二十四條第一項第(三)款或第(四)款之情事時，由受益人會議決議另行選任符合金管會規定之其他證券投資信託事業或基金保管機構為清算人。
- (三) 基金保管機構因信託契約第二十四條第一項第(三)款或第(四)款之事由終止信託契約者，得由清算人選任其他適當之基金保管機構報經金管會核准後，擔任清算時期原基金保管機構之職務。
- (四) 除法律或信託契約另有規定外，清算人及基金保管機構之權利義務在信託契約存續範圍內與原經理公司、基金保管機構同。
- (五) 清算人之職務如下：
 1. 了結現務。
 2. 處分資產。
 3. 收取債權、清償債務。
 4. 分派剩餘財產。
 5. 其他清算事項。
- (六) 清算人應於金管會核准清算後，三個月內完成本基金之清算。但有正當理由無法於三個月內完成清算者，於期限屆滿前，得向金管會申請展延一次，並以三個月為限。
- (七) 清算人應儘速以適當價格處分本基金資產，清償本基金之債務，並將清算後之餘額，指示基金保管機構依受益權單位數之比例分派予各受益人。清算餘額分配前，清算人應將前項清算及分配之方式向金管會申報及公告，並通知受益人，其內容包括清算餘額總金額、本基金受益權單位總數、每受益權單位可受分配之比例、清算餘額之給付方式及預定分配日期。清算程序終結後二個月內，清算人應將處理結果向金管會報備並通知受益人。
- (八) 本基金清算及分派剩餘財產之通知，應依信託契約第三十二條規定，分別通知受益人。
- (九) 前項之通知，應送達至受益人名簿所載之地址或依受益人同意之傳真、電子郵件或其他電子傳輸方式為之。
- (十) 本基金清算後應分派與受益人之剩餘財產，受益人於分派後六個月內因任何原因未完成提領者，由經理公司依法提存於法院。因提存所生之相關費用，由未提領之受益人負擔。
- (十一) 清算人應自清算終結申報金管會之日起，將各項簿冊及文件保存至少十年。

二十一、受益人名簿

- (一) 經理公司及經理公司指定之事務代理機構應依「受益憑證事務處理規則」，備置最新受益人名簿壹份。
- (二) 前項受益人名簿，受益人得檢具利害關係證明文件指定範圍，隨時請求查閱或抄錄。

二十二、受益人會議

參見本基金公開說明書第 37~38 頁。

二十三、通知及公告

參見本基金公開說明書第 38~41 頁。

二十四、信託契約之修正

信託契約之修正應經經理公司及基金保管機構之同意，受益人會議為同意之決議，並經金管會之核准。但修正事項對受益人之權益無重大影響者，得不經受益人會議決議，但仍應經經理公司、基金保管機構同意，並經金管會之核准。

「依據證券投資信託及顧問法第二十條及證券投資信託事業管理規則第二十一條第一項規定，證券投資信託事業應於其營業處所及其基金銷售機構營業處所，或以其他經主管機關指定之其他方式備置證券投資信託契約，以供投資人查閱；證券投資信託事業應依投資人之請求，提供證券投資信託契約副本，並得收取工本費新臺幣壹佰元。」

參、證券投資信託事業概況

一、事業簡介：

- (一) 設立日期：經理公司於中華民國八十一年九月二十六日設立
 (二) 最近三年股本形成經過：

115年3月31日

年月	每股面額	核定股本		實收股本		來源
		股數	金額	股數	金額	
81.9 迄今	10 元	31,254,115	312,541,150	31,254,115	312,541,150	股東投資

(三) 營業項目：

1. 發行受益憑證募集證券投資信託基金；
2. 運用證券投資信託基金從事證券投資及其相關商品之投資；
3. 接受客戶全權委託投資業務；
4. 證券投資顧問業務；
5. 其他經主管機關核准業務。

(四) 沿革：

1. 最近五年度基金新產品之推出

115年3月31日

成立時間	基金名稱	基金規模 (新臺幣)
112/01/30	摩根新興科技基金 – 數位型	849,218,096
112/01/30	摩根亞洲基金 – 數位型	103,616,121
112/01/30	摩根全球創新成長基金 – 數位型 (新臺幣)	414,729,338
112/01/30	摩根台灣金磚基金 – 數位型	302,068,022
112/01/30	摩根中國 A 股基金 – 數位型 (新臺幣)	247,206,975
112/06/21	摩根東方科技基金 – 數位型	62,726,437
112/06/21	摩根大歐洲基金 – 數位型 (新臺幣)	70,004,272
112/06/21	摩根新興 35 基金 – 數位型	35,955,472
113/03/01	摩根龍揚基金 – 數位型	25,174,191
113/03/01	摩根絕對日本基金 – 數位型	145,910,708
113/06/27	摩根環球股票收益基金 – R 類型 (新臺幣)	4,875,187
113/08/27	摩根大美國領先收成多重資產基金 – 累積型 (新臺幣)	1,007,796,376
113/08/27	摩根大美國領先收成多重資產基金 – 月配息型 (新臺幣)	1,983,398,296
113/08/27	摩根大美國領先收成多重資產基金 – 月配息後收型 (新臺幣)	5,570,780,585
114/10/14	摩根大美國領先科技主動式 ETF 基金	1,662,345,236
115/03/31	摩根台灣鑫收益主動式 ETF 基金	2,593,950,000

成立時間	基金名稱	基金規模 (美元)
113/08/27	摩根大美國領先收成多重資產基金 – 累積型 (美元)	10,766,419.50
113/08/27	摩根大美國領先收成多重資產基金 – 月配息型 (美元)	23,373,949.10
113/08/27	摩根大美國領先收成多重資產基金 – 月配息後收型 (美元)	87,496,999.04

成立時間	基金名稱	基金規模 (人民幣)
113/08/27	摩根大美國領先收成多重資產基金 – 累積型 (人民幣)	30,475,214.52
113/08/27	摩根大美國領先收成多重資產基金 – 月配息型 (人民幣)	45,333,863.80
113/08/27	摩根大美國領先收成多重資產基金 – 月配息後收型 (人民幣)	245,078,356.50

2. 分公司設立：

為加強客戶服務於民國八十四年設立高雄及新竹分公司，八十五年成立台中分公司。新竹分公司於八十八年遷至桃園，成立桃園分公司；板橋分公司於八十九年成立，台南分公司於九十六年九月成立。(桃園分公司與台南分公司於一〇三年十二月三十一日撤銷，板橋分公司於一〇七年二月一日撤銷。)

3. 董事監察人或主要股東之移轉股權或更換情形：

- (1)85.11.23. 原主要股東啓阜建設工程股份有限公司，將持有之股份 1,500,000 股移轉予龍邦建設股份有限公司。
- (2)86.04.17 原主要股東香港商怡富基金管理公司，將持有之股份 7,500,000 股移轉予英屬西印度群島卡門島商怡富國際控股有限公司，因股數全部轉讓，故其指派代表人當選之董監事當然解任。
- (3)86.06.11. 原股東美商洛普萊斯基金管理公司，將持有之股份 7,200,000 股移轉予英屬西印度群島卡門島商怡富國際控股有限公司，其所指派代表人當選之董事當然解任。
- (4)86.06.11. 本公司自然人股東宋文琪，將持有之股份 875,000 股移轉予英屬西印度群島卡門島商怡富國際控股有限公司。
- (5)87.03.25 原股東龍邦建設股份有限公司，將持有之股份 3,000,000 股移轉予英屬西印度群島卡門島商怡富國際控股有限公司，其所指派代表人林欽焱當選之董事當然解任。
- (6)87.04.23 法人股東鼎營企業股份有限公司，將持有之股份 1,500,000 股移轉予英屬西印度群島卡門島商怡富國際控股有限公司。
- (7)87.06.05 本公司自然人股東宋文琪等 13 人，將其等持有之股份 240,000 股移轉予英屬西印度群島卡門島商怡富國際控股有限公司。
- (8)87.06.10 本公司自然人股東高桂卿、劉得鏘、黃俊傑 3 人，將其等所持有之股份 40,000 股移轉予英屬西印度群島卡門島商怡富國際控股有限公司。
- (9)87.06.12 本公司自然人股東林繼安，將持有之股份 15,000 股移轉予英屬西印度群島卡門島商怡富國際控股有限公司。
- (10)87.09.30 本公司法人股東太平洋新興股份有限公司，將持有之股份 3,000,000 股移轉予英屬西印度群島卡門島商怡富國際控股有限公司。
- (11)89.08.24 本公司法人股東英屬西印度群島卡門島商怡富國際控股有限公司，將持有之 23,370,000 股移轉予香港商怡富基金有限公司。
- (12)89.08.25 本公司法人股東華南商業銀行股份有限公司及鼎營企業股份有限公司，分別將所持有之均為 1,500,000 股移轉予香港商怡富基金有限公司。
- (13)89.09.13 本公司法人股東裕隆汽車製作股份有限公司，將所持有之 3,600,000 股移轉予香港商怡富基金有限公司。
- (14)90.05.30 本公司自然人股東蘇英孝，將持有之股份 1,000 股移轉予 JF ASEAN MANAGEMENT LIMITED。
- (15)90.05.30 本公司自然人股東侯明甫，將持有之股份 1,000 股移轉予 JF UNIT TRUST MANAGEMENT LIMITED。
- (16)90.05.30 本公司自然人股東許立慶，將持有之股份 7,000 股移轉予 JF INVESTOR SERVICES LIMITED。
- (17)90.05.30 本公司自然人股東宋文琪，將持有之股份 1,000 股移轉予 JFIM (KOREA) LIMITED。
- (18)90.05.30 本公司自然人股東李炳旺，將持有之股份 10,000 股移轉予 JF ASSET MANAGEMENT INTERNATIONAL LIMITED。

- (19)90.05.30 本公司自然人股東苗台生，將持有之股份 10,000 股移轉予 JF ASSET MANAGEMENT LIMITED。
- (20)91.05.06 本公司之股東 JF UNIT TRUST MANAGEMENT LIMITED，將持有之股份 1,000 股轉讓予股東 JF ASSET MANAGEMENT INTERNATIONAL LIMITED
- (21)94.05.05 本公司股東 JF Funds Limited 受讓下列股東所持有本公司之股份：
 本公司股東 JF Asset Management Limited 所持有本公司之股份為 10,000 股；
 本公司股東 JF Asset Management International Limited 所持有本公司之股份為 11,000 股；
 本公司股東 JFIM (KOREA) Limited 所持有本公司之股份為 1,000 股；
 本公司股東 JF Investor Services Limited 所持有本公司之股份為 7,000 股；
 本公司股東 JF Asean Management Limited 所持有本公司之股份為 1,000 股；
- (22)98.01.16 本公司原法人股東 JPMorgan Funds (Asia) Limited 轉讓其全部持有股份三千萬股予美商 JPMorgan Asset Management (Asia) Inc.
- (23)102.11.1 本公司股東美商 JPMorgan Asset Management (Asia) Inc. 因原持有股份之摩根證券投資顧問(股)有限公司與本公司合併，取得本公司之股份 1,254,115 股。

4. 經營權之改變及其他重要紀事：無

二、事業組織：

(一) 股權分散情形：

1. 股東結構：各類股東之組合比例：

115 年 3 月 31 日

股東結構 數量	本國法人		本國 自然人	外國 機構	外國 個人	合計
	上市公司	其他法人				
人數	0	0	0	1	0	1
持有股數	0	0	0	31,254,115	0	31,254,115
持股比例 (%)	0	0	0	100	0	100

2. 主要股東名單：

115 年 3 月 31 日

主要股東名稱	股 份	持有股數	持股比例
美商 JPMorgan Asset Management (Asia) Inc.		31,254,115	100%

(二) 組織系統：經理公司之組織結構、員工人數及各主要部門所營業務

1. 摩根證券投資信託股份有限公司組織表及員工人數：

截至 115 年 3 月 31 日止，本公司員工總人數為 273 人。

115 年 3 月 31 日

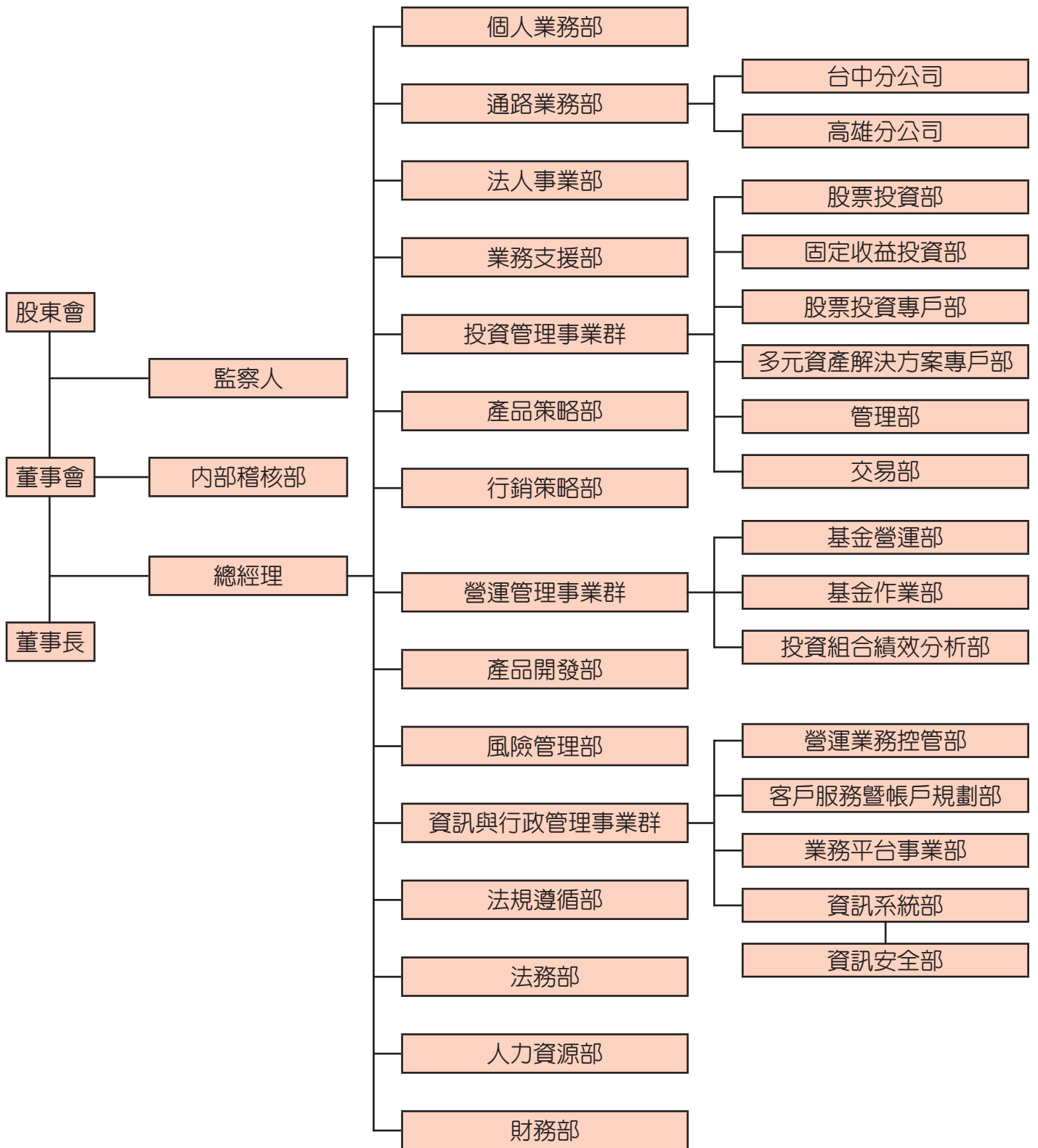

2. 各主要部門所營業務

- (1) 董事長：對內為股東會、董事會主席，對外代表公司，為公司負責人。
- (2) 總經理：統籌整個公司經營策略之規劃與營運方針之擬訂及執行。
- (3) 內部稽核部：查核、評估內部控制之適宜性，並定期彙整報表，提供管理階層參考。
- (4) 個人業務部：負責個人以及一般企業客戶之投資理財服務，根據客戶不同的投資需求、投資屬性與風險承擔能力，提供差異化的資產配置解決方案，並透過網站及數位工具提供及時市場訊息與產品資訊，協助客戶達成不同階段的財富目標。
- (5) 通路業務部：負責通路的基金銷售策略、業務活動規劃、新產品上架以及各類行銷專案推動與執行、業務開發、提供及時市場訊息以及產品教育訓練。
- (6) 法人事業部：全權委託業務之執行。
- (7) 業務支援部：支援各業務單位，包含高資產客戶業務部、數位業務部、通路業務部以及法人事業部之內部作業需求。
- (8) 投資管理事業群：國內外市場研究、政治、經濟環境分析、擬定投資策略與組合、執行投資決策、基金管理。
- (9) 產品策略部：產品策略規劃與產業競爭分析。
- (10) 行銷策略部：客戶端之產品溝通與行銷活動。
- (11) 營運管理事業群：主動並定期向受託基金後台帳務處理作業機構取得委外作業服務之報告說明，監督並管理委外機構之作業品質、聯繫保管銀行完成各項交易指示之執行以及投資證券交易帳戶之開立。旗下部門如下：
 - 基金營運部：依法向主管機關申報基金及全權委託帳戶之財務、稅務報告與配息相關事宜。
 - 基金作業部：基金申購、買回作業、基金募集作業規劃與執行、基金收益分配、受益憑證事務處理。
 - 投資組合績效分析部：提供投資組合績效報告予內外部作為投資參考與績效評估之依據。
- (12) 產品開發部：新基金募集申請、產品發展策略擬定、境內外基金產品規劃。
- (13) 風險管理部：投資風險、交易對手風險、流動性風險之辨識、衡量、監控、回應與報告。
- (14) 資訊與行政管理事業群：產業動態分析及業務發展規劃。旗下部門如下：
 - 營運業務控管部：依法規監控各項管理及作業流程。
 - 客戶服務暨帳戶規劃部：協助業務團隊於客戶端處理銷售活動流程、協助維護客戶關係，與後台合作處理來自客戶的需求。
 - 業務平臺事業部：AML KYC 審查作業、AML KYC 風險檢視與評估、洗錢防制交易監控、執行洗錢防制計畫和專案；製作客戶提案 / 需求建議書；製作相關帳戶報告；負責建立與制定基金產品之相關控管制度及監督方法和程序；提供內部商業智能分析和技術平台，以利資料導向的決策和長期策略性成長。
 - 資訊系統部：系統維護與開發。
 - 資訊安全部：辦理資訊安全之相關事宜。
- (15) 法規遵循部：綜理本公司法令遵循事務，負責督導法令遵循制度之規劃、管理及執行，並監督相關業務管理政策與程序符合法令及主管機關監管規定，同時督導公司洗錢及資恐風險的辨識、評估與監控及落實洗錢防制及打擊資恐相關作業之規劃與執行。
- (16) 法務部：訴訟或非訴訟案件之諮詢與處理；各類中英契約之研擬及審閱；法律意見諮詢；其他公司應辦法律事務。
- (17) 人力資源部：員工甄選、績效考核、升遷、派任。人事規章、制度擬定。
- (18) 財務部：會計、稅務、預算事務處理。

(三) 總經理、副總經理及各單位主管之姓名、就任日期、持有經理公司之股份數額及比例、主要經(學)歷、目前兼任其他公司之職務：

摩根證券投資信託股份有限公司
總經理、副總經理及各單位主管資料

115年3月31日

職稱	姓名	就任日期	持有本公司股份		主要經(學)歷	目前兼任其他公司之職務
			股數 (千股)	持股比 率(%)		
總經理	潘怡如	114/11/13	無	無	臺灣大學財務金融所 現任摩根證券投資信託(股)總經理 現任摩根證券投資信託(股)資訊與行政管理事業部執行董事 曾任摩根證券投信客戶服務部執行董事 曾任摩根證券通路客戶業務部副總經理 曾任摩根富林明投顧通路客戶業務部協理 曾任日盛投信行銷處課長	無
董事 總經理	杜沛	112/03/01	無	無	臺灣大學財務金融系 現任摩根證券投資信託(股)股票投資部 董事總經理 曾任摩根士丹利亞洲有限公司 Research Associate	無
執行董事	郭世宗	112/03/27	無	無	銘傳大學管理學碩士 現任摩根證券投資信託(股)固定收益投資部執行董事 曾任荷銀證券投資信託(股)固定收益資產管理部經理 曾任致和證券(股)債券部副理	無
執行董事	楊謹嘉	112/10/02	無	無	政治大學企業管理碩士 現任摩根證券投資信託(股)多元資產解決方案專戶部執行董事 曾任富達投顧法人業務 曾任寶來投信投資顧問處副理 曾任元大投信企劃部產品策略組高等專員 曾任中國信託理財規劃部理財二科襄理	無
執行董事	張銘洲	101/02/01	無	無	輔仁大學國貿與金融學系 現任摩根證券投資信託(股)交易部執行董事 曾任怡富投信交易部襄理 曾任金鼎證券國際部科員	無
執行董事	劉玲君	107/02/01	無	無	美國德州州立大學商業管理碩士 現任摩根證券投資信託(股)產品策略部執行董事 曾任元大投信企劃網銀部專員	無
執行董事	范文華	107/02/01	無	無	喬治華盛頓大學企管碩士 現任摩根證券投資信託(股)行銷策略部執行董事 曾任富達證券行銷企劃部主管 曾任天達投顧行銷企劃部主管	無

職稱	姓名	就任日期	持有本公司股份		主要經(學)歷	目前兼任其他公司之職務
			股數 (千股)	持股比 率(%)		
董事 總經理	張敬杰	108/08/01	無	無	University of California Berkeley, Economics 現任摩根證券投資信託(股)通路業務部 董事總經理 曾任摩根證券(股)通路客戶業務部副總 經理 曾任摩根證券投資顧問(股)通路客戶業 務部經理	無
執行董事	朱宥澄	109/03/10	無	無	University of Queensland, International Hospitality and Tourism Management 現任摩根證券投資信託(股)業務支援部 執行董事 曾任怡安班陶氏保險經紀人(股)銀行保 險部業務專員	無
執行董事	陳佳欣	112/09/07	無	無	國立中央大學財務金融所 現任摩根證券投資信託(股)法規遵循部 執行董事 曾任東亞銀行法令遵循部副總經理 曾任滙豐(台灣)商業銀行股份有限公司 法令遵循處資深副總裁	無
執行董事	黃筑健	114/06/26	無	無	東吳大學會計系 現任摩根證券投資信託(股)營運業務控 管部執行董事 曾任摩根證券投資信託(股)營運風險管 理部執行董事 曾任花旗(台灣)商業銀行 Internal Audit, Vice President 曾任星展(台灣)商業銀行 Audit, Vice President 曾任澳盛(台灣)商業銀行稽核室經理	無
執行董事	柯晴芬	101/02/01	無	無	東吳大學企業管理學系 現任摩根證券投資信託(股)財務部執行 董事	無
執行董事	許筱佳	110/02/01	無	無	Bentley College, Master of Science 現任摩根證券投資信託(股)營運管理事 業群執行董事 曾任 JPMorgan Chase & Co., Client Support, Executive Director	無
副總經理	黃心儀	111/08/01	無	無	政治大學歷史系 現任摩根證券投資信託(股)基金作業部 副總經理 曾任瀚亞證券投資信託(股)基金股務部 資深經理	無

職稱	姓名	就任日期	持有本公司股份		主要經(學)歷	目前兼任其他公司之職務
			股數 (千股)	持股比 率(%)		
執行董事	劉曉樺	109/11/23	無	無	University of London, Master of Science 現任摩根證券投資信託(股)產品開發部執行董事 曾任滙豐中華證券投資信託(股)產品研發暨管理部協理 曾任遠智證券(股)商品企劃部經理	摩根基金(亞洲)有限公司(JPMorgan Funds (Asia) Limited)之產品開發團隊資深成員
副總經理	林政雄	111/11/29	無	無	銘傳大學資訊管理系 現任摩根證券投資信託(股)台中分公司副總經理(分公司經理人) 曾任滙豐(台灣)商業銀行(股)個人金融暨財富管理事業處銀行業務分處台中分行財富管理理財業務經理	無
副總經理	李心滢	107/12/01	無	無	屏東科技大學財務金融所 現任摩根證券投資信託(股)高雄分公司副總經理(分公司經理人) 曾任富蘭克林證券投資顧問(股)投資顧問部資深副理	無
副總經理	張文慧	113/03/01	無	無	Oxford Brookes University, Accounting and Finance 現任摩根證券投資信託(股)股票投資部副總經理 曾任元大證券資深分析及非科技業研究部主管	無
副總經理	陳俞勳	113/06/01	無	無	政治大學會計學系商學碩士 現任摩根證券投資信託(股)管理部副總經理 曾任安侯建業聯合會計師事務所審計專業II組經理	無
執行董事	曹詠婷	114/02/01	無	無	Pepperdine University, Master of Business Administration 現任摩根證券投資信託(股)客戶服務暨帳戶規劃部執行董事 曾任摩根證券投資信託(股)客戶服務暨帳戶規劃部副總經理 曾任香港商國際奧思公司行銷業務部業務發展經理	無
副總經理	涂孟婷	114/03/24	無	無	State University of New York, Master of Business Administration 現任摩根證券投資信託(股)基金營運部副總經理 曾任摩根大通證券(股)公司有價證券交割部副總經理 曾任美商摩根大通銀行(股)台北分公司證券保管部副總經理	無

職稱	姓名	就任日期	持有本公司股份		主要經(學)歷	目前兼任其他公司之職務
			股數 (千股)	持股比 率(%)		
副總經理	安 荃	114/06/26	無	無	Kelley School of Business Indiana University, Master of Science in Information System 現任摩根證券投資信託(股)風險管理部副總經理 曾任宏利證券投資信託(股)風險管理部協理 曾任滙豐證券投資信託(股)營運風險管理協理	無
副總經理	陳俞丞	114/09/19	無	無	臺灣大學會計研究所 現任摩根證券投資信託(股)內部稽核部副總經理 曾任花旗(台灣)商業銀行稽核部副總經理 曾任 Friedman LLP Audit Senior Manager	無
執行董事	鄭聖諺	114/11/20	無	無	政治大學風險管理與保險學系 現任摩根證券投資信託(股)法人事業部執行董事 曾任 JPM Funds (Asia) Limited, Executive Director 曾任貝萊德投信(股)公司協理	無

(四) 董事及監察人之姓名、選任日期、任期、選任時及現在持有證券投資信託事業股份數額及比例、主要經(學)歷：

摩根證券投資信託股份有限公司董事及監察人資料

115年3月31日

職稱	姓名	指派生效日期	任期屆滿日	選任時持有本公司股份		現在持有本公司股份		主要經(學)歷	備註
				股數	持股比率	股數	持股比率		
董事長	唐德瑜	113.01.24	116.01.23	31,254,115	100%	31,254,115	100%	北京大學高級管理人員工商管理碩士 現任摩根證券投資信託(股)公司董事長	美商 JPMorgan Asset Management (Asia) Inc. 之代表人
監察人	潘紅玲	113.01.24	116.01.23	31,254,115	100%	31,254,115	100%	Bachelor of Business Administration from The Chinese University of Hong Kong 現任 JPMORGAN ASSET MANAGEMENT (ASIA PACIFIC) LIMITED Executive Director	美商 JPMorgan Asset Management (Asia) Inc. 之代表人
董事	吳擎天	113.01.24	116.01.23	31,254,115	100%	31,254,115	100%	University of York, England Degree: Politics 現任 JPMORGAN ASSET MANAGEMENT (ASIA PACIFIC) LIMITED Managing Director	美商 JPMorgan Asset Management (Asia) Inc. 之代表人
董事	葉鴻儒	113.01.24	116.01.23	31,254,115	100%	31,254,115	100%	國立臺灣大學財務金融系 現任摩根證券投資信託(股)股票投資部 執行董事	美商 JPMorgan Asset Management (Asia) Inc. 之代表人
董事	潘怡如	113.01.24	116.01.23	31,254,115	100%	31,254,115	100%	臺灣大學財務金融所 現任摩根證券投資信託(股)總經理；資訊與行政管理事業部 執行董事	美商 JPMorgan Asset Management (Asia) Inc. 之代表人
董事	劉玲君	113.01.24	116.01.23	31,254,115	100%	31,254,115	100%	美國德州州立大學商業管理碩士 現任摩根證券投資信託(股)產品策略部 執行董事	美商 JPMorgan Asset Management (Asia) Inc. 之代表人
董事	張敬杰	115.03.24	116.01.23	31,254,115	100%	31,254,115	100%	University of California Berkeley, Economics 現任摩根證券投資信託(股)通路業務部 董事總經理	美商 JPMorgan Asset Management (Asia) Inc. 之代表人

註：以上各董事、監察人均為法人股東代表

三、利害關係公司揭露：

- (一) 與證券投資信託事業具有公司法第六章之一所定關係者。
- (二) 證券投資信託事業董事、監察人或綜合持股達百分之五以上之股東。
- (三) 前日人員或證券投資信託事業經理人與該公司董事、監察人、經理人或持有已發行股份百分之十以上股東為同一人或具有配偶關係者。

摩根證券投資信託股份有限公司與其利害關係公司資料

115年3月31日

名稱	與本投信公司之關係
美商 JPMorgan Asset Management (Asia) Inc.	持有本公司股份達 5% 以上
JPMorgan Funds	本公司董事與該公司之董事為同一人
JPMorgan Investment Funds	本公司董事與該公司之董事為同一人
JPMorgan Liquidity Funds	本公司董事與該公司之董事為同一人
GIM Portfolio Strategies Funds	本公司董事與該公司之董事為同一人
GIM Specialist Investment Funds	本公司董事與該公司之董事為同一人
US - JPMorgan Asset Management (Asia) Inc.	本公司董事與該公司之董事為同一人
BVI - JPMorgan Investor Services (Asia) Limited	本公司董事與該公司之董事為同一人
Hong Kong - JPMorgan Asset Management (Asia Pacific) Limited	本公司董事與該公司之董事為同一人
Hong Kong - JPMorgan Funds (Asia) Limited	本公司董事與該公司之董事為同一人
China - JPMorgan Asset Management (China) Company Limited	本公司董事與該公司之董事為同一人
Chelmsford City Football Club Limited	本公司董事與該公司之董事為同一人
Chelmsford City Football Club Holdings Limited	本公司董事與該公司之董事為同一人
Chelmsford City Football Club Events Limited	本公司董事與該公司之董事為同一人
The Shammy Limited	本公司董事與該公司之董事為同一人
Life After Professional Sports Ltd	本公司董事或其配偶持股超過 10% 之公司

四、營運情形：

- (一) 經理公司經理其他基金之名稱、成立日、受益權單位數、淨資產金額及每單位淨資產價值：

摩根證券投資信託股份有限公司經理其他基金資料

115年3月31日

基金名稱	成立日	受益權單位數 (千個)	淨資產金額 (新臺幣千元)	每單位淨值 (新臺幣元)
摩根台灣增長基金	83.04.07	15,675.30	2,026,649	129.29
摩根新興日本基金	84.01.21	21,746.63	873,138	40.15
摩根新興科技基金 - 一般型	84.03.23	47,887.09	14,201,557	296.56
摩根新興科技基金 - 數位型	112.01.30	25,135.95	849,218	33.79
摩根亞洲基金 - 一般型	84.10.18	53,380.89	4,514,531	84.57
摩根亞洲基金 - 數位型	112.01.30	7,281.45	103,616	14.23
摩根第一貨幣市場	85.10.15	234,553.28	3,727,081	15.8901
摩根龍揚基金 - 累積型	86.01.29	119,034.48	6,077,633	51.06
摩根龍揚基金 - 數位型	113.03.01	1,671.38	25,174	15.06
摩根東方科技基金 - 累積型	86.09.08	65,126.31	4,071,547	62.52
摩根東方科技基金 - 數位型	112.06.21	3,909.11	62,726	16.05
摩根大歐洲基金 - 累積型	87.06.01	157,698.23	4,778,258	30.3
摩根大歐洲基金 - 數位型	112.06.21	4,673.03	70,004	14.98
摩根中小基金	87.08.19	23,504.88	2,411,987	102.62
摩根平衡基金	89.09.28	61,875.92	4,954,452	80.07
摩根全球平衡基金	92.12.09	44,941.20	773,859	17.2194

基金名稱	成立日	受益權單位數(千個)	淨資產金額(新臺幣千元)	每單位淨值(新臺幣元)
摩根全球創新成長基金 – 累積型 (新臺幣)	93.11.12	114,979.97	3,028,951	26.34
摩根全球創新成長基金 – 數位型 (新臺幣)	112.01.30	23,821.59	414,729	17.41
摩根亞太高息平衡基金 – 累積型	94.05.23	29,372.34	519,442	17.6847
摩根亞太高息平衡基金 – 季配息型	101.03.05	6,869.67	74,364	10.825
摩根絕對日本基金 – 累積型	95.04.04	60,472.77	1,292,321	21.37
摩根絕對日本基金 – 數位型	113.03.01	11,295.58	145,911	12.92
摩根新興 35 基金 – 累積型	95.07.25	264,279.73	5,358,045	20.27
摩根新興 35 基金 – 數位型	112.06.21	2,413.67	35,955	14.9
摩根新絲路基金	97.01.25	47,194.68	565,499	11.98
摩根東方內需機會基金	97.06.25	36,658.09	967,786	26.4
摩根金龍收成基金	97.09.22	16,573.98	565,574	34.12
摩根中國亮點基金	98.12.01	107,443.08	1,556,302	14.48
摩根台灣金磚基金 – 累積型	99.02.02	63,950.60	5,532,676	86.51
摩根台灣金磚基金 – 機構法人型	107.07.17	0.00	0	10
摩根台灣金磚基金 – 數位型	112.01.30	10,742.25	302,068	28.12
摩根新金磚五國基金	99.07.20	52,884.28	716,515	13.55
摩根總收益組合基金 – 累積型	99.12.20	99,038.40	1,166,178	11.775
摩根總收益組合基金 – 月配息型	101.11.01	7,334.32	58,049	7.9147
摩根亞洲總合非投資等級債券基金 – 累積型 (新臺幣)	100.09.29	26,693.57	268,977	10.0765
摩根亞洲總合非投資等級債券基金 – 月配息型 (新臺幣)	100.09.29	164,438.97	710,790	4.3225
摩根中國 A 股基金 – 累積型 (新臺幣)	102.06.26	339,725.18	6,896,907	20.3
摩根中國 A 股基金 – 數位型 (新臺幣)	112.01.30	23,143.20	247,207	10.68
摩根泛亞太股票入息基金 – 累積型 (新臺幣)	103.06.19	9,703.58	183,237	18.88
摩根泛亞太股票入息基金 – 月配息型 (新臺幣)	103.06.19	28,473.48	339,212	11.91
摩根多元入息成長基金 – 累積型 (新臺幣)	103.10.15	264,631.46	3,687,266	13.9336
摩根多元入息成長基金 – 月配息型 (新臺幣)	103.10.15	256,463.84	2,059,525	8.0305
摩根新興雙利平衡基金 – 累積型 (新臺幣)	104.04.17	7,786.78	117,630	15.1064
摩根新興雙利平衡基金 – 月配息型 (新臺幣)	104.04.17	16,963.65	163,677	9.6487
摩根中國雙息平衡基金 – 累積型 (新臺幣)	104.08.25	43,738.22	669,616	15.3096
摩根中國雙息平衡基金 – 月配息型 (新臺幣)	104.08.25	88,913.83	888,266	9.9902
摩根環球股票收益基金 – 累積型 (新臺幣)	105.03.29	74,938.95	1,516,664	20.24
摩根環球股票收益基金 – 月配息型 (新臺幣)	105.03.29	86,723.67	1,081,783	12.47
摩根環球股票收益基金 – R 類型 (新臺幣)	113.06.27	423.72	4,875	11.51
摩根大美國領先收成多重資產基金 – 累積型 (新臺幣)	113.08.27	98,326.60	1,007,796	10.25
摩根大美國領先收成多重資產基金 – 月配息型 (新臺幣)	113.08.27	218,600.65	1,983,398	9.07
摩根大美國領先收成多重資產基金 – 月配息後收型 (新臺幣)	113.08.27	614,038.19	5,570,781	9.07
摩根大美國領先科技主動式 ETF 基金	114.10.14	122,117.00	1,662,345	13.61
摩根台灣鑫收益主動式 ETF 基金	115.03.31	259,395.00	2,593,950	10

基金名稱	成立日	受益權單位數(千個)	淨資產金額(美元千元)	每單位淨值(美元)
摩根亞洲總合非投資等級債券基金 – 月配息型 (美元)	103.03.13	107.26	548	5.1067
摩根泛亞太股票入息基金 – 月配息型 (美元)	103.06.19	159.95	1,790	11.19
摩根多元入息成長基金 – 月配息型 (美元)	103.10.15	727.43	6,923	9.5165
摩根新興雙利平衡基金 – 月配息型 (美元)	104.04.17	23.82	240	10.0944
摩根中國 A 股基金 – 累積型 (美元)	104.10.20	5,925.71	91,072	15.37
摩根環球股票收益基金 – 月配息型 (美元)	105.03.29	270.58	3,359	12.41
摩根中國雙息平衡基金 – 月配息型 (美元)	106.10.11	1,406.92	12,283	8.7307
摩根多元入息成長基金 – 累積型 (美元)	107.05.11	148.65	2,073	13.9448
摩根總收益組合基金 – 累積型 (美元)	109.02.20	21.78	240	11.0074
摩根全球創新成長基金 – 累積型 (美元)	109.12.28	296.98	3,590	12.09
摩根大美國領先收成多重資產基金 – 累積型 (美元)	113.08.27	1,016.74	10,766	10.59
摩根大美國領先收成多重資產基金 – 月配息型 (美元)	113.08.27	2,483.61	23,374	9.41
摩根大美國領先收成多重資產基金 – 月配息後收型 (美元)	113.08.27	9,297.15	87,497	9.41

基金名稱	成立日	受益權單位數(千個)	淨資產金額(新臺幣千元)	每單位淨值(新臺幣元)
摩根多元入息成長基金 – 月配息型 (人民幣)	103.10.15	23,906.74	231,339	9.6767
摩根泛亞太股票入息基金 – 月配息型 (人民幣)	103.10.20	1,051.00	11,957	11.38
摩根亞洲總合非投資等級債券基金 – 月配息型 (人民幣)	104.01.07	867.68	4,854	5.5941
摩根新興雙利平衡基金 – 月配息型 (人民幣)	104.04.17	548.48	5,635	10.2737
摩根中國雙息平衡基金 – 累積型 (人民幣)	104.08.25	3,459.85	61,305	17.7189
摩根中國雙息平衡基金 – 月配息型 (人民幣)	104.08.25	12,349.97	136,627	11.063
摩根環球股票收益基金 – 月配息型 (人民幣)	105.03.29	1,793.13	22,044	12.29
摩根大美國領先收成多重資產基金 – 累積型 (人民幣)	113.08.27	2,997.68	30,475	10.17
摩根大美國領先收成多重資產基金 – 月配息型 (人民幣)	113.08.27	5,028.43	45,334	9.02
摩根大美國領先收成多重資產基金 – 月配息後收型 (人民幣)	113.08.27	27,183.62	245,078	9.02

(二) 經理公司最近二年度之會計師查核報告、資產負債表、損益表及股東權益變動表：

摩根證券投資信託股份有限公司
財務報告暨會計師查核報告
民國 114 年度及 113 年度

公司地址：臺北市信義區松智路 1 號 20 樓

電話：(02)8726-8686

會計師查核報告

(115) 財審報字第 25005318 號

摩根證券投資信託股份有限公司 公鑒：

查核意見

摩根證券投資信託股份有限公司民國 114 年及 113 年 12 月 31 日之資產負債表，暨民國 114 年及 113 年 1 月 1 日至 12 月 31 日之綜合損益表、權益變動表、現金流量表，以及財務報表附註（包含重大會計政策彙總），業經本會計師查核竣事。

依本會計師之意見，上開財務報表在所有重大方面係依照金融監督管理委員會認可並發布生效之國際財務報導準則、國際會計準則、解釋及解釋公告及金管證投字第 1010053706 號函編製，足以允當表達摩根證券投資信託股份有限公司民國 114 年及 113 年 12 月 31 日之財務狀況，暨民國 114 年及 113 年 1 月 1 日至 12 月 31 日之財務績效與現金流量。

查核意見之基礎

本會計師係依照會計師受託查核簽證財務報表規則及中華民國審計準則執行查核工作。本會計師於該等準則下之責任將於會計師查核財務報表之責任段進一步說明。本會計師所隸屬事務所受獨立性規範之人員已依中華民國會計師職業道德規範，與摩根證券投資信託股份有限公司保持超然獨立，並履行該規範之其他責任。本會計師相信已取得足夠及適切之查核證據，以作為表示查核意見之基礎。

關鍵查核事項

關鍵查核事項係指依本會計師之專業判斷，對摩根證券投資信託股份有限公司民國 114 年度財務報表之查核最為重要之事項。該等事項已於查核財務報表整體及形成查核意見之過程中予以因應，本會計師並不對該等事項單獨表示意見。

證券投資信託業務經理費及銷售基金收入

事項說明

有關證券投資信託業務經理費及銷售基金收入認列之會計政策，請詳財務報表附註四(十七)：證券投資信託業務經理費及銷售基金收入之會計項目說明，請詳財務報表附註六(十二)，民國 114 年度證券投資信託業務經理費及銷售費收入金額為 \$6,117,462,837。

摩根證券投資信託股份有限公司經理所募集之證券投資信託基金收取之經理費及銷售基金收入係依各證券投資信託契約及總代理合約等計列，由於金額重大，對財務報表有重大影響，因此本會計師將證券投資信託業務經理費及銷售基金收入列為關鍵查核事項。

因應之查核程序

本會計師對上開關鍵查核事項所敘明之特定層面執行之因應程序彙列如下：

1. 取得並瞭解及評估摩根證券投資信託股份有限公司針對證券投資信託業務經理費及銷售基金收入認列之作業程序。
2. 抽樣檢查權責主管對證券投資信託業務經理費及銷售基金收入提列暨核准之控制。
3. 抽樣檢查管理費率核符證券投資信託契約、抽樣重新計算經理費及銷售基金收入之正確性及抽樣發函詢證並驗證其入帳之正確性。

其他事項 – 重要查核說明

依金管證投字第 1130385003 號規定額外查核說明事項詳重要查核說明。

管理階層與治理單位對財務報表之責任

管理階層之責任係依照金融監督管理委員會認可並發布生效之國際財務報導準則、國際會計準則、解釋及解釋公告及金管證投字第 1010053706 號函編製允當表達之財務報表，且維持與財務報表編製有關之必要內部控制，以確保財務報表未存有導因於舞弊或錯誤之重大不實表達。

於編製財務報表時，管理階層之責任亦包括評估摩根證券投資信託股份有限公司繼續經營之能力、相關事項之揭露，以及繼續經營會計基礎之採用，除非管理階層意圖清算摩根證券投資信託股份有限公司或停止營業，或除清算或停業外別無實際可行之其他方案。

摩根證券投資信託股份有限公司之治理單位（含監察人）負有監督財務報導流程之責任。

會計師查核財務報表之責任

本會計師查核財務報表之目的，係對財務報表整體是否存有導因於舞弊或錯誤之重大不實表達取得合理確信，並出具查核報告。合理確信係高度確信，惟依照中華民國審計準則執行之查核工作無法保證必能偵出財務報表存有之重大不實表達。不實表達可能導因於錯誤或舞弊。如不實表達之個別金額或彙總數可合理預期將影響財務報表使用者所作之經濟決策，則被認為具有重大性。

本會計師依照中華民國審計準則查核時，運用專業判斷及專業懷疑。本會計師亦執行下列工作：

1. 辨認並評估財務報表導因於舞弊或錯誤之重大不實表達風險；對所評估之風險設計及執行適當之因應對策；並取得足夠及適切之查核證據以作為查核意見之基礎。因舞弊可能涉及共謀、偽造、故意遺漏、不實聲明或踰越內部控制，故未偵出導因於舞弊之重大不實表達之風險高於導因於錯誤者。
2. 對與查核攸關之內部控制取得必要之瞭解，以設計當時情況下適當之查核程序，惟其目的非對摩根證券投資信託股份有限公司內部控制之有效性表示意見。

3. 評估管理階層所採用會計政策之適當性，及其所作會計估計與相關揭露之合理性。
4. 依據所取得之查核證據，對管理階層採用繼續經營會計基礎之適當性，以及使摩根證券投資信託股份有限公司繼續經營之能力可能產生重大疑慮之事件或情況是否存在重大不確定性，作出結論。本會計師若認為該等事件或情況存在重大不確定性，則須於查核報告中提醒財務報表使用者注意財務報表之相關揭露，或於該等揭露係屬不適當時修正查核意見。本會計師之結論係以截至查核報告日所取得之查核證據為基礎。惟未來事件或情況可能導致摩根證券投資信託股份有限公司不再具有繼續經營之能力。
5. 評估財務報表 (包括相關附註) 之整體表達、結構及內容，以及財務報表是否允當表達相關交易及事件。

本會計師從與治理單位溝通之事項，包括所規劃之查核範圍及時間，以及重大查核發現 (包括於查核過程中所辨認之內部控制顯著缺失)。

本會計師從與治理單位溝通之事項中，決定對摩根證券投資信託股份有限公司民國 114 年度財務報表查核之關鍵查核事項。本會計師於查核報告中敘明該等事項，除非法令不允許公開揭露特定事項，或在極罕見情況下，本會計師決定不於查核報告中溝通特定事項，因可合理預期此溝通所產生之負面影響大於所增進之公眾利益。

資 誠 聯 合 會 計 師 事 務 所

會計師 鄧栢如



中 華 民 國 115 年 3 月 24 日

摩根證券投資信託股份有限公司

資產負債表

民國 114 年及 113 年 12 月 31 日

單位：新台幣元

資 產	附 註	114 年 12 月 31 日		113 年 12 月 31 日	
		金 額	%	金 額	%
流動資產					
現金及約當現金	六(一)及七(二)	\$ 2,749,039,216	39	\$ 3,967,963,391	60
透過損益按公允價值衡量之金融資產 – 流動	六(二)及七(二)	204,491,071	3	169,237,040	3
應收款項	六(三)及七(二)	729,199,575	10	607,155,927	9
預付款項		6,840,468	–	6,958,202	–
流動資產合計		3,689,570,330	52	4,751,314,560	72
非流動資產					
不動產及設備	六(四)	63,161,549	1	84,391,312	1
使用權資產	六(五)	770,748,321	11	163,911,098	3
遞延所得稅資產	六(十六)	83,250,215	1	70,518,531	1
其他非流動資產	六(六)	2,532,537,510	35	1,485,556,185	23
非流動資產合計		3,449,697,595	48	1,804,377,126	28
資產總計		\$ 7,139,267,925	100	\$ 6,555,691,686	100
負債及權益					
流動負債					
應付費用	六(七)及七(二)	\$ 1,376,312,099	20	\$ 1,142,003,610	17
本期所得稅負債		53,472,904	1	98,182,373	2
其他流動負債		13,590,428	–	16,450,697	–
租賃負債 – 流動		89,256,358	1	70,695,773	1
流動負債合計		1,532,631,789	22	1,327,332,453	20
非流動負債					
租賃負債 – 非流動		697,290,993	10	101,773,776	2
應付離職準備金	六(六)	133,043,983	2	115,702,152	2
員工福利負債準備	六(八)	18,056,256	–	25,883,954	–
遞延所得稅負債	六(十六)	30,324,422	–	42,428,448	1
負債總計		2,411,347,443	34	1,613,120,783	25
權益					
普通股股本	六(九)	312,541,150	4	312,541,150	5
資本公積	六(十)	112,308,774	1	112,249,399	1
保留盈餘	六(十一)				
法定盈餘公積		326,044,516	5	326,044,516	5
特別盈餘公積		507,678,406	7	507,678,406	8
未分配盈餘		3,469,347,636	49	3,684,057,432	56
權益總計		4,727,920,482	66	4,942,570,903	75
負債及權益總計		\$ 7,139,267,925	100	\$ 6,555,691,686	100

後附財務報表附註為本財務報告之一部分，請併同參閱。

負責人：



經理人：



主辦會計：



摩根證券投資信託股份有限公司

綜合損益表

民國 114 年及 113 年 1 月 1 日至 12 月 31 日

單位：新台幣元

項目	附註	114 年 度		113 年 度	
		金 額	%	金 額	%
營業收入	六(十二)及七(二)	\$ 6,607,135,949	100	\$ 5,503,415,271	100
營業費用	六(十三)(十四) (十五)及七(二)	(6,026,537,642)	(91)	(4,767,748,529)	(87)
營業利益		580,598,307	9	735,666,742	13
營業外收入及支出					
利息收入	七(二)	7,790,302	-	5,413,439	-
利息費用	六(五)	(5,195,798)	-	(3,841,042)	-
離職準備金損益	六(六)	9,078,252	-	5,808,487	-
透過損益按公允價值衡量之金融資產	六(二)				
淨損益		35,122,173	1	12,911,767	1
其他收入		6,182,972	-	4,238,384	-
兌換損益		(64,504,256)	(1)	67,437,484	1
營業外收入及支出合計		(11,526,355)	-	91,968,519	2
稅前淨利		569,071,952	9	827,635,261	15
所得稅費用	六(十六)	(100,884,018)	(2)	(163,283,206)	(3)
本期淨利		\$ 468,187,934	7	\$ 664,352,055	12
其他綜合損益					
不重分類至損益之項目					
確定福利計畫之再衡量數	六(八)	\$ 5,866,000	-	(\$ 28,151,000)	-
與不重分類之項目相關之所得稅	六(十六)	(1,173,200)	-	5,630,200	-
本期其他綜合損益(稅後淨額)		\$ 4,692,800	-	(\$ 22,520,800)	-
本期綜合損益總額		\$ 472,880,734	7	\$ 641,831,255	12
基本及稀釋每股盈餘		\$ 14.98		\$ 21.26	

後附財務報表附註為本財務報告之一部分，請併同參閱

負責人：



經理人：



主辦會計：



摩根證券投資信託股份有限公司

權益變動表

民國 114 年及 113 年 1 月 1 日至 12 月 31 日

單位：新台幣元

	保 留 盈 餘				合 計
	普 通 股 股 本	資 本 公 積	法 定 盈 餘 公 積	特 別 盈 餘 公 積	
113 年度					
113 年 1 月 1 日餘額	\$ 312,541,150	\$ 112,339,800	\$ 326,044,516	\$ 507,678,406	\$ 4,988,420,579
本期淨利	-	-	-	-	664,352,055
本期其他綜合損益	-	-	-	-	(22,520,800)
本期綜合損益總額	-	-	-	-	641,831,255
現金股利	-	-	-	-	(687,590,530)
股份基礎給付	-	(90,401)	-	-	(90,401)
113 年 12 月 31 日餘額	\$ 312,541,150	\$ 112,249,399	\$ 326,044,516	\$ 507,678,406	\$ 4,942,570,903
114 年度					
114 年 1 月 1 日餘額	\$ 312,541,150	\$ 112,249,399	\$ 326,044,516	\$ 507,678,406	\$ 4,942,570,903
本期淨利	-	-	-	-	468,187,934
本期其他綜合損益	-	-	-	-	4,692,800
本期綜合損益總額	-	-	-	-	472,880,734
現金股利	-	-	-	-	(687,590,530)
股份基礎給付	-	59,375	-	-	59,375
114 年 12 月 31 日餘額	\$ 312,541,150	\$ 112,308,774	\$ 326,044,516	\$ 507,678,406	\$ 4,727,920,482

後附財務報表附註為本財務報告之一部分，請併同參閱



負責人：



經理人：



主辦會計：

摩根證券投資信託股份有限公司

現金流量表

民國 114 年及 113 年 1 月 1 日至 12 月 31 日

單位：新台幣元

	114 年 1 月 1 日 至 12 月 31 日	113 年 1 月 1 日 至 12 月 31 日
營業活動之現金流量		
本期稅前淨利	\$ 569,071,952	\$ 827,635,261
調整項目		
收益費損項目		
折舊費用	118,817,461	109,666,136
透過損益按公允價值衡量之金融資產淨損益	(35,122,173)	(12,911,767)
利息收入	(7,790,302)	(5,413,439)
利息費用	5,195,798	3,841,042
與營業活動相關之資產 / 負債變動數		
與營業活動相關之資產之淨變動		
透過損益按公允價值衡量之金融資產	(131,858)	(124,709)
應收款項	(121,951,670)	263,569,699
預付款項	117,734	(584,515)
其他非流動資產	(1,046,981,325)	(755,919,430)
與營業活動相關之負債之淨變動		
應付費用	234,367,864	265,848,598
其他流動負債	(2,860,269)	(1,232,906)
應付離職準備金	17,341,831	14,432,907
員工福利負債準備	(1,961,698)	(10,006,082)
營運產生之現金 (流出) 流入	(271,886,655)	698,800,795
收取之利息	7,698,324	5,382,012
支付之所得稅	(171,602,397)	(137,091,013)
支付之利息	(5,195,798)	(3,841,042)
營業活動之淨現金 (流出) 流入	(440,986,526)	563,250,752
投資活動之現金流量		
購買不動產及設備	(11,918,344)	(22,370,183)
投資活動之淨現金流出	(11,918,344)	(22,370,183)
籌資活動之現金流量		
租賃負債本金償還	(78,428,775)	(84,856,731)
現金股利	(687,590,530)	(687,590,530)
籌資活動之淨現金流出	(766,019,305)	(772,447,261)
本期現金及約當現金減少數	(1,218,924,175)	(231,566,692)
期初現金及約當現金餘額	3,967,963,391	4,199,530,083
期末現金及約當現金餘額	\$ 2,749,039,216	\$ 3,967,963,391

後附財務報表附註為本財務報告之一部分，請併同參閱

負責人：



經理人：



主辦會計：





單位：新台幣元
(除特別註明者外)

一、公司沿革

本公司於民國 81 年 9 月 26 日設立，營業項目為發行受益憑證募集證券投資信託基金、經營全權委託投資業務及運用證券投資信託基金從事證券投資。本公司於民國 98 年 7 月 9 日經金管證期字第 0980030573 號函核准兼營期貨信託事業。本公司於民國 100 年 9 月 30 日經金融監督管理委員會金管證投字第 10000047239 號函核准，更名為「摩根證券投資信託股份有限公司」。

本公司業於民國 102 年 8 月 26 日經金管證投字第 1020035562 號函核准與摩根證券投資顧問股份有限公司(以下稱摩根投顧)合併。於民國 102 年 10 月 17 日經董事會決議合併基準日為民國 102 年 11 月 1 日，合併後本公司為存續公司，摩根證券投資顧問股份有限公司為消滅公司。

摩根證券股份有限公司於民國 103 年 10 月 13 日經金融監督管理委員會核准營業讓與本公司。另於民國 103 年 11 月 3 日將境外基金總代理人之營業及私募境外基金受委任機構之營業讓與本公司，營業讓與基準日為民國 104 年 3 月 1 日。

本公司於民國 106 年 2 月 2 日經金管證期字第 1060005115 號函核准廢止兼營期貨信託業務。

二、通過財務報告之日期及程序

本財務報告已於民國 115 年 3 月 24 日經董事會通過發布。

三、新發布及修訂準則及解釋之適用

(一) 已採用金融監督管理委員會(以下簡稱「金管會」)認可並發布生效之新發布、修正後國際財務報導準則會計準則之影響

下表彙列金管會認可並發布生效之民國 114 年適用之國際財務報導準則會計準則之新發布、修正及修訂之準則及解釋：

新發布 / 修正 / 修訂準則及解釋	國際會計準則理事會 發布之生效日
國際會計準則第 21 號之修正「缺乏可兌換性」	民國 114 年 1 月 1 日

經評估上述準則及解釋對本公司財務狀況與財務績效並無重大影響。

(二) 尚未採用金管會認可之新發布、修正後國際財務報導準則會計準則之影響

下表彙列金管會認可之民國 115 年適用之國際財務報導準則會計準則之新發布、修正及修訂之準則及解釋：

新發布 / 修正 / 修訂準則及解釋	國際會計準則理事會 發布之生效日
國際財務報導準則第 9 號及國際財務報導準則第 7 號之修正「金融工具之分類與衡量之修正」	民國 115 年 1 月 1 日
國際財務報導準則第 9 號及國際財務報導準則第 7 號之修正「涉及自然電力的合約」	民國 115 年 1 月 1 日
國際財務報導準則第 17 號「保險合約」	民國 112 年 1 月 1 日
國際財務報導準則第 17 號「保險合約」之修正	民國 112 年 1 月 1 日

新發布 / 修正 / 修訂準則及解釋	國際會計準則理事會 發布之生效日
國際財務報導準則第 17 號之修正「初次適用國際財務報導準則第 17 號及國際財務報導準則第 9 號 — 比較資訊」	民國 112 年 1 月 1 日
國際財務報導準則會計準則之年度改善 — 第 11 冊	民國 115 年 1 月 1 日

經評估上述準則及解釋對本公司財務狀況與財務績效並無重大影響。

(三) 國際會計準則理事會已發布但尚未經金管會認可之國際財務報導準則會計準則之影響

下表彙列國際會計準則理事會已發布但尚未納入金管會認可之國際財務報導準則會計準則之新發布、修正及修訂之準則及解釋：

新發布 / 修正 / 修訂準則及解釋	國際會計準則理事會 發布之生效日
國際財務報導準則第 10 號及國際會計準則第 28 號之修正「投資者與其關聯企業或合資間之資產出售或投入」	待國際會計準則理事會決定
國際財務報導準則第 18 號「財務報表中之表達與揭露」	民國 116 年 1 月 1 日 (註)
國際財務報導準則第 19 號「不具公共課責性之子公司：揭露」	民國 116 年 1 月 1 日
國際會計準則第 21 號之修正「換算為高度通貨膨脹貨幣」	民國 116 年 1 月 1 日

註：金管會於民國 114 年 9 月 25 日之新聞稿中宣布公開發行公司將於民國 117 年度起適用國際財務報導準則第 18 號 (以下簡稱 IFRS 18)；另企業如有提前適用 IFRS 18 之需求，亦得於金管會認可 IFRS 18 後，選擇提前適用 IFRS 18 規定。

除下列所述者外，經評估上述準則及解釋對本公司財務狀況與財務績效並無重大影響，相關影響金額待評估完成時予以揭露：

國際財務報導準則第 18 號「財務報表中之表達與揭露」

國際財務報導準則第 18 號「財務報表中之表達與揭露」取代國際會計準則第 1 號並更新綜合損益表之架構，及新增管理績效衡量之揭露，並強化運用於主要財務報表及附註之彙總及細分原則。

四、重要會計政策之彙總說明

編製本財務報告所採用之主要會計政策說明如下。除另有說明外，此等政策在所有報導期間一致地適用。

(一) 遵循聲明

本財務報告係依據金管會認可並發布生效之國際財務報導準則、國際會計準則、解釋及解釋公告 (以下簡稱 IFRSs) 與金管證投字第 1010053706 號編製。

(二) 編製基礎

1. 除下列重要項目外，本公司財務報告係按歷史成本編製：

- (1) 按公允價值衡量之透過損益按公允價值衡量之金融資產及負債。
- (2) 按退休基金資產減除確定福利義務現值之淨額認列之確定福利負債。

2. 編製符合 IFRSs 之財務報告需要使用一些重要會計估計值，在應用本公司的會計政策過程中亦需要管理階層運用其判斷，涉及高度判斷或複雜性之項目，或涉及財務報告之重大假設及估計之項目，請詳附註五說明。

(三) 外幣換算

1. 功能性及表達貨幣

本公司之財務報告所列之項目，係以營運所處主要經濟環境之貨幣（即功能性貨幣）衡量。本財務報告係以本公司之功能性貨幣新臺幣作為表達貨幣列報。

2. 外幣交易及餘額

- (1) 外幣交易採用交易日或衡量日之即期匯率換算為功能性貨幣，換算此等交易產生之換算差額認列為當期損益。
- (2) 外幣貨幣性資產及負債餘額，按資產負債表日之即期匯率評價調整，因調整而產生之換算差額認列為當期損益。

(四) 資產負債區分流動及非流動之分類標準

1. 資產符合下列條件之一者，分類為流動資產：

- (1) 預期將於正常營業週期中實現該資產，或意圖將其出售或消耗者。
- (2) 主要為交易目的而持有者。
- (3) 預期於資產負債表日後十二個月內實現者。
- (4) 現金或約當現金，但於資產負債表日後至少十二個月交換或用以清償負債受到限制者除外。

本公司將所有不符合上述條件之資產分類為非流動。

2. 負債符合下列條件之一者，分類為流動負債：

- (1) 預期於正常營業週期中清償者。
- (2) 主要為交易目的而持有者。
- (3) 於報導期間後十二個月內到期清償者。
- (4) 不具有將負債之清償遞延至報導期間後至少十二個月之權利者。

本公司將所有不符合上述條件之負債分類為非流動。

(五) 現金及約當現金

資產負債表中「現金及約當現金」項目包含庫存現金、活期存款及可隨時轉換成定額現金且價值變動風險甚小之短期並具高度流動性之投資。

(六) 透過損益按公允價值衡量之金融資產

1. 係指非屬按攤銷後成本衡量或透過其他綜合損益按公允價值衡量之金融資產。
2. 本公司對於符合慣例交易之透過損益按公允價值衡量之金融資產係採用交易日會計。
3. 本公司於原始認列時按公允價值衡量，相關交易成本認列於損益，後續按公允價值衡量，其利益或損失認列於損益。
4. 當收取股利之權利確立，與股利有關之經濟效益很有可能流入，及股利金額能可靠衡量時，本公司於損益認列股利收入。

(七) 應收款項

應收帳款之原始認列公允價值通常為交易價格，以該公允價值加計重大交易成本、支付或收取之重大手續費、折溢價等因素為入帳基礎，並依相關規定按有效利率法作後續衡量。惟屬不付息之短期應收帳款，因折現影響不重大，後續以原始發票金額衡量。

(八) 金融資產減損

本公司於每一資產負債表日，就包含重大財務組成部分之應收帳款，考量所有合理且可佐證之資訊(包括前瞻性者)後，對自原始認列後信用風險並未顯著增加者，按 12 個月預期信用損失金額衡量備抵損失；對自原始認列後信用風險已顯著增加者，按存續期間預期信用損失金額衡量備抵損失，就不包含重大財務組成部分之應收帳款，按存續期間預期信用損失金額衡量備抵損失。

(九) 不動產及設備

1. 不動產及設備係以取得成本為入帳基礎。
2. 後續成本只有在與該項目有關之未來經濟效益很有可能流入本公司，且該項目之成本能可靠衡量時，才包括在資產之帳面金額或認列為一項單獨資產。被重置部分之帳面金額應除列。所有其他維修費用於發生時認列為當期損益。
3. 不動產及設備之後續衡量採成本模式，除土地不提折舊外，其他按估計耐用年限以直線法計提折舊。不動產及設備各項組成若屬重大，則單獨提列折舊。
4. 本公司於每一財務年度結束日對各項資產之殘值、耐用年限及折舊方法進行檢視，若殘值及耐用年限之預期值與先前之估計不同時，或資產所含之未來經濟效益之預期消耗型態已有重大變動，則自變動發生日起依國際會計準則第 8 號「會計政策、會計估計值變動及錯誤」之會計估計值變動規定處理。各項資產之耐用年限如下：

建築物	55 年
建築物改良	5~10 年
辦公設備、交通設備及租賃改良	3~10 年

(十) 承租人之租賃交易 – 使用權資產 / 租賃負債

1. 租賃資產於可供本公司使用之日認列為使用權資產及租賃負債。當租賃合約係屬短期租賃或低價值標的資產之租賃時，將租賃給付採直線法於租賃期間認列為費用。
2. 租賃負債於租賃開始日將尚未支付之租賃給付按本公司增額借款利率折現後之現值認列，租賃主要為固定給付。後續採利息法按攤銷後成本法衡量，於租賃期間提列利息費用。當非屬合約修改造成租賃期間或租賃給付變動時，將重評估租賃負債，並將再衡量數調整使用權資產。
3. 使用權資產於租賃開始日按成本認列，成本主要為租賃負債之原始衡量金額。後續採成本模式衡量，於使用權資產之耐用年限屆滿時或租賃期間屆滿時兩者之較早者，提列折舊費用。當租賃負債重評估時，使用權資產將調整租賃負債之任何再衡量數。

(十一) 後收型手續費

本公司所經理或銷售之基金經主管機關核准增發後收型受益權單位，本公司依相關合約於後收型受益權單位銷售時支付予銷售機構之銷售費用，並依國際財務報導準則第 15 號「客戶合約之收入」規定，於發生時將取得合約之增額成本認列為資產項目(帳列「其他非流動資產」項下)，並按其估計經濟效益期間予以攤銷認列費用，若前述受益權單位由投資人提早贖回，於贖回時將相關未攤銷餘額認列為費用。

(十二) 負債準備

1. 負債準備係因過去事件而負有現時法定或推定義務，很有可能需要流出具經濟效益之資源以清償該義務，且該義務之金額能可靠估計時認列。

2. 依我國氣候變遷因應法及其子法課徵之碳費不適用國際財務報導準則解釋第 21 號「公課」，而係依照國際會計準則第 37 號「負債準備、或有負債及或有資產」之規定認列及衡量。若估計全年排放量很有可能超過起徵點門檻，則於期中財務報告應按已發生之排放量佔估計全年排放量之比例為基礎估列碳費相關負債。

(十三) 非金融資產減損

本公司於資產負債表日針對有減損跡象之資產，估計其可回收金額，當可回收金額低於其帳面金額時，則認列減損損失。可回收金額係指一項資產之公允價值減出售成本或其使用價值，兩者較高者。除商譽外，當以前年度已認列資產減損之情況不存在或減少時，則迴轉減損損失，惟迴轉減損損失而增加之資產帳面金額，不超過該資產若未認列減損損失情況下減除折舊或攤銷後之帳面金額。

(十四) 員工福利

1. 短期員工福利

短期員工福利係以預期支付之非折現金額衡量，並於相關服務提供時認列為費用。

2. 退休金

(1) 確定提撥計畫

對於確定提撥計畫，係依權責發生基礎將應提撥之退休基金數額認列為當期之退休金成本。預付提撥金於可退還現金或減少未來給付之範圍內認列為資產。

(2) 確定福利計畫

A. 確定福利計畫下之淨義務係以員工當期或過去服務所賺得之未來福利金額折現計算，並以資產負債表日之確定福利義務現值減除計畫資產之公允價值。確定福利淨義務每年由精算師採用預計單位福利法計算，折現率則參考資產負債表日與確定福利計畫之貨幣及期間一致之高品質公司債之市場殖利率決定；在此類債券無深度市場之國家，係使用政府公債（於資產負債表日）之市場殖利率。

B. 確定福利計畫產生之再衡量數係於發生當期認列於其他綜合損益，並表達於保留盈餘。

C. 前期服務成本之相關費用立即認列為損益。

3. 離職福利

離職福利係於正常退休日前終止對員工之聘僱或當員工決定接受公司之福利邀約以換取聘僱之終止而提供之福利。本公司係於不再能撤銷離職福利之要約或於認列相關重組成本之孰早者時認列費用。不預期在資產負債表日後 12 個月全部清償之福利應予以折現。

4. 員工酬勞及董監酬勞

員工酬勞及董監事酬勞係於具法律或推定義務且金額可合理估計時，認列為費用及負債。嗣後決議實際配發金額與估列金額有差異時，則按會計估計值變動處理。

(十五) 所得稅

1. 所得稅費用包含當期及遞延所得稅。除與列入其他綜合損益或直接列入權益之項目有關之所得稅分別列入其他綜合損益或直接列入權益外，所得稅係認列於損益。
2. 當期所得稅根據本公司營運及產生應課稅所得之所在國家，採用在資產負債表日已立法或已實質性立法之稅率計算。管理階層就適用所得稅相關法規定期評估所得稅申報之狀況，

並在適用情況下根據預期須向稅捐機關支付之稅款估列所得稅負債。未分配盈餘依所得稅法加徵之所得稅，嗣盈餘產生年度之次年度於股東會通過盈餘分派案後，始就實際盈餘之分派情形，認列未分配盈餘所得稅費用。

自民國 107 年 2 月 7 日生效之所得稅法修正案，未分配盈餘加徵 5% 之所得稅，此修正自分配民國 107 年度盈餘時適用。

3. 遞延所得稅採用資產負債表法，按資產及負債之課稅基礎與其於資產負債表之帳面金額所產生之暫時性差異認列。遞延所得稅採用在資產負債表日已立法或已實質性立法，並於有關之遞延所得稅資產實現或遞延所得稅負債清償時預期適用之稅率（及稅法）為準。
4. 遞延所得稅資產於暫時性差異很有可能用以抵減未來應課稅所得之範圍內認列，並於每一資產負債表日重評估未認列及已認列之遞延所得稅資產。
5. 當有法定執行權將所認列之當期所得稅資產及負債金額互抵且有意圖以淨額基礎清償或同時實現資產及清償負債時，始將當期所得稅資產及當期所得稅負債互抵；當有法定執行權將當期所得稅資產及當期所得稅負債互抵，且遞延所得稅資產及負債由同一稅捐機關課徵所得稅之同一納稅主體、或不同納稅主體產生但各主體意圖以淨額基礎清償或同時實現資產及清償負債時，始將遞延所得稅資產及負債互抵。

(十六) 股份基礎給付

本公司之最終母公司提供員工分紅配股計畫予 JPMorgan Chase & Co. 全球子公司及分行之特定員工，此股票分紅計畫係以所給予最終母公司股票之市價以直線法在股票既得期間內認列費用，而當股票既得於員工時，本公司會將股票分紅之費用支付予國外之最終母公司。

(十七) 收入認列

本公司收入係採權責發生制原則予以認列。主要內容可分為：

1. 經理費收入：係依法令許可下，所收取之基金或全權委託投資專戶管理費收入。
2. 銷售基金收入：本公司於國內募集及再銷售開放型證券投資信託基金，按基金發行價額之百分比，自基金申購人收取銷售費，用以支付發行受益憑證之費用及銷售機構之佣金。
3. 顧問費收入：係經主管機關核准提供證券投資顧問服務所收取之顧問費收入。
4. 勞務服務收入：係經主管機關核准就提供中後台資產管理營運與支援作業等受託業務服務所收取之勞務服務收入。

五、重大會計判斷、估計及假設不確定性之主要來源

本公司編製本財務報告時，管理階層已運用其判斷以決定所採用會計政策，並依據資產負債表日當時之情況對於未來事件之合理預期以作出會計估計值及假設。所作出之重大會計估計值與假設可能與實際結果存有差異，將考量歷史經驗及其他因子持續評估及調整。請詳下列對重大會計估計值與假設不確定性之說明：

(一) 淨確定福利負債之計算

計算確定福利義務之現值時，本公司必須運用判斷及估計以決定資產負債表日之相關精算假設，包含折現率及未來薪資成長率等。任何精算假設之變動，均可能會重大影響本公司確定福利義務之金額。

民國 114 年 12 月 31 日，本公司淨確定福利負債之帳面金額為 \$18,056,256。

(二) 未上市(櫃)公司股票公允價值衡量

本公司帳列透過損益按公允價值衡量之金融資產之無活絡市場之未上市(櫃)股票，其公允價值衡量主要係採用市場法衡量其公允價值，該評量方法之主要假設為決定類似可比較上市(櫃)公司，並取得其最近期之企業價值乘數作為計算參考依據，以及考量市場流通性所作折價。任何判斷及估計之變動，均可能會影響其公允價值之衡量。有關金融工具公允價值之說明，請詳附註十二(一)。

六、重要會計項目之說明

(一) 現金及約當現金

	114年12月31日	113年12月31日
支票存款	\$ 73,187,891	\$ 129,262,963
活期存款	2,675,851,325	3,838,700,428
合計	<u>\$ 2,749,039,216</u>	<u>\$ 3,967,963,391</u>

(二) 透過損益按公允價值衡量之金融資產 – 流動

	114年12月31日	113年12月31日
強制透過損益按公允價值衡量之金融資產		
受益憑證	\$ 345,217	\$ 194,120
未上市(櫃)股票	14,303,185	14,303,185
評價調整	189,842,669	154,739,735
	<u>\$ 204,491,071</u>	<u>\$ 169,237,040</u>

本公司民國 114 年及 113 年度受益憑證產生之透過損益按公允價值衡量之金融資產(損失)利益分別為(\$14,027)及\$6,067。民國 114 年與 113 年度未上市(櫃)股票產生之透過損益按公允價值衡量之金融資產未實現評價淨利益分別為\$35,136,200及\$12,905,700。

(三) 應收款項

	114年12月31日	113年12月31日
應收經理費	\$ 154,225,616	\$ 131,799,095
應收銷售費	465,065,622	383,257,251
其他	109,908,337	92,099,581
	<u>\$ 729,199,575</u>	<u>\$ 607,155,927</u>

相關應收款項信用風險資訊請詳附註十二(二)。

(四) 不動產及設備淨額

	辦公設備	租賃權益	預付設備款	合計
114年1月1日				
成本	\$ 114,081,112	\$ 67,803,919	\$ 11,993,320	\$ 193,878,351
累計折舊	(67,707,795)	(41,779,244)	—	(109,487,039)
	<u>\$ 46,373,317</u>	<u>\$ 26,024,675</u>	<u>\$ 11,993,320</u>	<u>\$ 84,391,312</u>

<u>114 年</u>				
1 月 1 日	\$ 46,373,317	\$ 26,024,675	\$ 11,993,320	\$ 84,391,312
增添	2,967,357	7,692,293	1,258,694	11,918,344
移轉	5,779,226	6,214,094	(11,993,320)	–
處分 – 成本	(13,395,542)	(7,517,107)	–	(20,912,649)
處分 – 累計折舊	13,395,542	7,517,107	–	20,912,649
折舊費用	(19,041,847)	(14,106,260)	–	(33,148,107)
12 月 31 日	<u>\$ 36,078,053</u>	<u>\$ 25,824,802</u>	<u>\$ 1,258,694</u>	<u>\$ 63,161,549</u>
<u>114 年 12 月 31 日</u>				
成本	\$ 109,432,153	\$ 74,193,199	\$ 1,258,694	\$ 184,884,046
累計折舊	(73,354,100)	(48,368,397)	–	(121,722,497)
	<u>\$ 36,078,053</u>	<u>\$ 25,824,802</u>	<u>\$ 1,258,694</u>	<u>\$ 63,161,549</u>
	<u>辦公設備</u>	<u>租賃權益</u>	<u>預付設備款</u>	<u>合計</u>
<u>113 年 1 月 1 日</u>				
成本	\$ 146,254,032	\$ 66,056,327	\$ –	\$ 212,310,359
累計折舊	(89,315,412)	(34,239,478)	–	(123,554,890)
	<u>\$ 56,938,620</u>	<u>\$ 31,816,849</u>	<u>\$ –</u>	<u>\$ 88,755,469</u>
<u>113 年</u>				
1 月 1 日	\$ 56,938,620	\$ 31,816,849	\$ –	\$ 88,755,469
增添	5,652,061	4,724,802	11,993,320	22,370,183
處分 – 成本	(37,824,981)	(2,977,210)	–	(40,822,191)
處分 – 累計折舊	37,824,981	2,977,210	–	40,822,191
折舊費用	(16,217,364)	(10,516,976)	–	(26,734,340)
12 月 31 日	<u>\$ 46,373,317</u>	<u>\$ 26,024,675</u>	<u>\$ 11,993,320</u>	<u>\$ 84,391,312</u>
<u>113 年 12 月 31 日</u>				
成本	\$ 114,081,112	\$ 67,803,919	\$ 11,993,320	\$ 193,878,351
累計折舊	(67,707,795)	(41,779,244)	–	(109,487,039)
	<u>\$ 46,373,317</u>	<u>\$ 26,024,675</u>	<u>\$ 11,993,320</u>	<u>\$ 84,391,312</u>

(五) 租賃交易 – 承租人

1. 本公司租賃之標的資產為建物，租賃合約之期間通常介於 1 到 5 年。租賃合約是採個別協商並包含各種不同的條款及條件，除租賃之資產不得用作借貸擔保外，未有加諸其他之限制。
2. 使用權資產之帳面價值與認列之折舊費用資訊如下：

	<u>114 年 12 月 31 日</u>	<u>113 年 12 月 31 日</u>
	<u>帳面金額</u>	<u>帳面金額</u>
建物	<u>\$ 770,748,321</u>	<u>\$ 163,911,098</u>
	<u>113 年度</u>	<u>112 年度</u>
	<u>折舊費用</u>	<u>折舊費用</u>
建物	<u>\$ 85,669,354</u>	<u>\$ 82,931,796</u>

3. 與租賃合約有關之損益項目資訊如下：

	114 年度	113 年度
<u>影響當期損益之項目</u>		
租賃負債之利息費用	\$ 5,195,798	\$ 3,841,042
屬短期租賃合約之費用	1,030,662	998,205
<u>其他揭露之項目</u>		
使用權資產之增添	\$ 688,770,127	\$ 22,855,155

4. 本公司於民國 114 年及 113 年度租賃現金流出總額分別為 \$84,655,235 及 \$89,695,977。

(六) 其他非流動資產

	114 年 12 月 31 日	113 年 12 月 31 日
營業保證金	\$ 55,000,000	\$ 55,000,000
存出保證金	97,444,965	62,886,809
後收型手續費	2,247,048,562	1,251,967,224
離職基金	133,043,983	115,702,152
	<u>\$ 2,532,537,510</u>	<u>\$ 1,485,556,185</u>

1. 本公司依證券投資顧問事業證券投資信託事業經營全權委託投資業務管理辦法提存營業保證金 \$25,000,000；於民國 104 年度依境外基金管理辦法提存營業保證金 \$30,000,000。截至民國 114 年及 113 年 12 月 31 日，共繳存面額皆為 \$55,000,000 之定期存單作為營業保證金。

2. 本公司除退休辦法外，另訂有員工離職金及公積金管理辦法，每月依員工實付薪資總額之一定比率提列離職金費用，並提存於信託專戶，以做為員工之離職給付。提存於信託專戶時帳列其他非流動資產及應付離職準備金。本期變動情形如下：

	114 年度	113 年度
期初金額	\$ 115,702,152	\$ 101,269,245
加：本期提列數	17,641,556	16,157,428
投資利得	8,566,746	5,765,548
關係企業轉入	441,693	-
減：本期支付數	(7,533,296)	(7,490,069)
關係企業轉出	(1,774,868)	-
期末金額	<u>\$ 133,043,983</u>	<u>\$ 115,702,152</u>

(七) 應付費用

	114 年 12 月 31 日	113 年 12 月 31 日
應付薪資	\$ 464,404,482	\$ 381,267,110
應付代銷基金費	572,502,613	462,853,942
應付營業稅	31,114,563	26,698,763
應付勞務費	22,215,104	23,887,359
應付保險費	6,904,337	6,540,506
應付其他費用	123,216,129	113,984,620
應付股份基礎給付	155,954,871	126,771,310
	<u>\$ 1,376,312,099</u>	<u>\$ 1,142,003,610</u>

(八) 員工福利負債準備

1. 本公司依據「勞動基準法」之規定，訂有確定福利之退休辦法，適用於民國 94 年 7 月 1 日實施「勞工退休金條例」前所有正式員工之服務年資，以及於實施「勞工退休金條例」後選擇繼續適用勞動基準法員工之後續服務年資。員工符合退休條件者，退休金之支付係根據服務年資及退休前 6 個月之平均薪資計算，15 年以內(含)的服務年資每滿一年給予兩個基數，超過 15 年之服務年資每滿一年給予一個基數，惟累積最高以 45 個基數為限。本公司按月就薪資總額 2% 提撥退休基金，以勞工退休準備金監督委員會之名義專戶儲存於台灣銀行。另本公司於每年年度終了前，估算前項勞工退休準備金專戶餘額，若該餘額不足給付次一年度內預估符合退休條件之勞工依前述計算之退休金數額，本公司將於次年度三月底前一次提撥其差額。

(1) 資產負債表認列之金額如下：

	114 年 12 月 31 日	113 年 12 月 31 日
確定福利義務現值	\$ 222,646,000	\$ 215,187,000
計畫資產公允價值	(204,590,000)	(189,303,000)
淨確定福利負債	<u>\$ 18,056,000</u>	<u>\$ 25,884,000</u>

(2) 淨確定福利負債之變動如下：

	確定福利義務現值	計畫資產公允價值	淨確定福利負債
114 年度			
1 月 1 日餘額	<u>\$ 215,187,000</u>	<u>(\$ 189,303,000)</u>	<u>\$ 25,884,000</u>
退休金費用：			
當期服務成本	5,228,000	—	5,228,000
利息費用(收入)	<u>3,172,000</u>	<u>(2,850,000)</u>	<u>322,000</u>
小計	<u>8,400,000</u>	<u>(2,850,000)</u>	<u>5,550,000</u>
再衡量數：			
計畫資產報酬 (不包括包含 於利息收入或 費用之金額)	—	<u>(7,754,000)</u>	<u>(7,754,000)</u>
財務假設變 動影響數	28,000	—	28,000
經驗調整	<u>1,860,000</u>	—	<u>1,860,000</u>
	<u>1,888,000</u>	<u>(7,754,000)</u>	<u>(5,866,000)</u>
提撥退休基金	—	<u>(7,512,000)</u>	<u>(7,512,000)</u>
支付退休金	<u>(111,000)</u>	111,000	—
移轉支付	<u>(2,718,000)</u>	<u>2,718,000</u>	—
12 月 31 日餘額	<u>\$ 222,646,000</u>	<u>(\$ 204,590,000)</u>	<u>\$ 18,056,000</u>

	確定福利義務現值	計畫資產公允價值	淨確定福利負債
113 年度			
1 月 1 日餘額	\$ 168,274,000	(\$ 160,535,000)	\$ 7,739,000
退休金費用：			
當期服務成本	3,249,000	-	3,249,000
利息費用 (收入)	2,072,000	(2,032,000)	40,000
小計	5,321,000	(2,032,000)	3,289,000
再衡量數：			
計畫資產報酬 (不包括包含 於利息收入或 費用之金額)	-	(13,788,000)	(13,788,000)
財務假設變 動影響數	(5,448,000)	-	(5,448,000)
經驗調整	47,387,000	-	47,387,000
	41,939,000	(13,788,000)	28,151,000
提撥退休基金	-	(13,295,000)	(13,295,000)
支付退休金	(347,000)	347,000	-
12 月 31 日餘額	\$ 215,187,000	(\$ 189,303,000)	\$ 25,884,000

(3) 本公司之確定福利退休計畫資產主要類別構成總計畫資產公允價值之百分比如下：

	退休金計畫 (%)	
	114 年 12 月 31 日	113 年 12 月 31 日
現金	23.42%	23.50%
權益工具	47.24%	48.57%
債券工具	27.72%	24.93%
其他	1.62%	3.00%
合計	100.00%	100.00%

(4) 本公司之確定福利退休計畫資產，包含臺灣銀行之勞工退休金準備金以及中國信託離職基金專戶。前者由臺灣銀行按該基金年度投資運用計畫所定委託經營項目之比例及金額範圍內，依勞工退休基金收支保管及運用辦法第六條之項目（即存放國內外之金融機構，投資國內外上市、上櫃或私募之權益證券及投資國內外不動產之證券化商品等）辦理委託經營。該基金之運用，其每年決算分配之最低收益，不得低於依當地銀行二年定期存款利率計算之收益，若有不足，則經主管機關核准後由國庫補足。因本公司無權參與該基金之運作及管理，故無法依國際會計準則第 19 號第 142 段規定揭露計畫資產公允價值之分類。民國 114 年及 113 年 12 月 31 日構成總計畫資產公允價值之百分比，請詳政府公告之各年度之勞工退休基金運用報告。另本公司成立「摩根大通集團員工離職金與公積金管理委員會」管理中國信託離職基金專戶，該專戶之資金主要投資於銀行活（定）期存款，以及由集團內所募集或代銷之境內外基金，定期檢視專戶績效並調整資金配置，其運用所產生之投資損益併入基金資產，並分配至員工個人帳戶。

(5) 有關退休金之精算假設彙總如下：

	114 年度	113 年度
折現率	1.50%	1.50%
未來薪資增加率	4.00%	4.00%

死亡率：依照臺灣壽險業第 6 回經驗生命表估計。

因採用之主要精算假設變動而影響之確定福利義務現值分析如下：

	折現率		未來薪資增加率	
	增加 0.25%	減少 0.25%	增加 0.25%	減少 0.25%
114 年 12 月 31 日				
對確定福利義務現值之影響	(\$5,820,000)	\$ 5,461,000	\$ 5,579,000	(\$5,423,000)
113 年 12 月 31 日				
對確定福利義務現值之影響	(\$5,309,000)	\$ 5,497,000	\$ 5,628,000	(\$5,465,000)

上述之敏感度分析係基於其他假設不變的情況下分析單一假設變動之影響。實務上許多假設的變動則可能是連動的。敏感度分析係與計算資產負債表之淨退休金負債所採用的方法一致。

(6) 本公司於民國 115 年度預計支付予退休計畫之提撥金為 \$7,812,000。

- 自民國 94 年 7 月 1 日起，本公司依據「勞工退休金條例」，訂有確定提撥之退休辦法，適用於本國籍之員工。本公司就員工選擇適用「勞工退休金條例」所定之勞工退休金制度部分，每月按薪資之 6% 提繳勞工退休金至勞保局員工個人帳戶，員工退休金之支付依員工個人之退休金專戶及累積收益之金額採月退休金或一次退休金方式領取。

民國 114 及 113 年度，本公司依上開退休金辦法認列之退休金成本分別為 \$24,025,467 及 \$23,052,868。

(九) 股本

截至民國 114 年及 113 年 12 月 31 日止，本公司額定股本及實收股本皆為 \$312,541,150，每股面額 10 元，皆為 31,254,115 股。

(十) 資本公積

依公司法規定，超過票面金額發行股票所得之溢額及受領贈與之資本公積，除得用於彌補虧損外，於公司無累積虧損時，按股東原有股份之比例發給新股或現金。發給現金須符合民國 102 年 4 月 17 日金管證投字 1020008405 號函規定。公司非於盈餘公積填補資本虧損仍有不足時，不得以資本公積補充之。

	114 年 12 月 31 日	113 年 12 月 31 日
股份基礎給付 (附註六 (十七))	\$ 90,785	\$ 31,410
合併溢價	112,217,989	112,217,989
	<u>\$ 112,308,774</u>	<u>\$ 112,249,399</u>

(十一) 保留盈餘

- 依照本公司章程規定，年度總決算如有盈餘，應先提繳稅款、彌補累積虧損外，次提 10% 為法定盈餘公積，並依據法律提撥特別盈餘公積，但法定盈餘公積已達本公司股本總額時，不在此限；如尚有餘額，依股東會之決議分派之，並於決議之年度入帳。

2. 法定盈餘公積除彌補公司虧損及按股東原有股份之比例發給新股或現金外不得使用之，惟發給新股或現金者，以該項公積超過實收資本額 25% 之部分為限。特別盈餘公積根據公司法規定僅能用於彌補虧損及撥充資本外，不得使用之。惟撥充資本時，以此項公積已達實收資本額 50%，並以撥充其半數為限。
3. 依據金管會民國 97 年 1 月 11 日金管證七字第 0960071550 號函規定，為保護期貨信託基金受益人權益，期貨信託事業應於每年稅後盈餘項下，提存百分之二十特別盈餘公積。但金額累積已達實收資本額者，得免繼續提存。前揭特別盈餘公積，除填補公司虧損，或特別盈餘公積累計已達實收資本額百分之五十，得以其半數撥充資本者外，不得使用之。
4. 本公司依民國 105 年 8 月 5 日金管證券字第 10500278285 號函之規定，證券投資信託事業應於分派民國 105 年至 107 年度盈餘時，以稅後淨利 0.5% 至 1% 提列特別盈餘公積，自民國 106 年度起，得就金融科技發展所產生之員工轉型教育訓練、員工轉職或安置支出之相同數額，自上述範圍內迴轉；惟依民國 108 年 7 月 10 日金管證券字第 1080321644 號函規定，證券投資信託業自民國 108 年度起得不再繼續提列特別盈餘公積，並於支用前述費用時，得就相同數額自之前年度已提列之特別盈餘公積餘額範圍內迴轉。
5. 本公司分別於民國 114 年 6 月 26 日及 113 年 6 月 21 日通過民國 113 年及 112 年盈餘分配案，經董事會代行股東會職權決議發放現金股利皆為每股新台幣 22.0 元，共計 \$687,590,530，除息基準日分別為民國 114 年 9 月 25 日及 113 年 9 月 11 日。
6. 盈餘分配案，應於次年度股東常會議決之，並列入盈餘分配年度之財務報表內。

(十二) 營業收入

	<u>114 年度</u>	<u>113 年度</u>
經理費收入	\$ 1,641,481,897	\$ 1,376,699,274
銷售基金收入	4,475,980,940	3,646,433,947
勞務服務收入	112,890,903	92,464,772
顧問費收入	376,782,209	387,817,278
	<u>\$ 6,607,135,949</u>	<u>\$ 5,503,415,271</u>

(十三) 員工福利費用

	<u>114 年度</u>	<u>113 年度</u>
薪資費用	\$ 1,064,669,454	\$ 963,824,991
勞健保費用	51,278,003	46,381,740
退休金費用	29,781,702	27,145,491
其他用人費用	59,840,575	45,502,997
	<u>\$ 1,205,569,734</u>	<u>\$ 1,082,855,219</u>

1. 依本公司章程規定，本公司依當年度獲利狀況扣除累積虧損後，如尚有餘額，應提撥員工酬勞不低於 0.01%。
2. 惟依民國 104 年 5 月 20 日公司法修訂後之規定，公司應以當年度獲利狀況之定額或比率，分派員工酬勞。但公司尚有累積虧損時，應予彌補。前述員工酬勞以股票或現金為之，應由董事會以董事三分之二以上之出席及出席董事過半數同意之決議行之，並報告股東會。
3. 本公司民國 114 年及 113 年度員工酬勞估列金額分別為 \$56,907 及 \$82,764，帳列薪資費用科目。

4. 民國 113 年係依該年度之稅前淨利，考量法定盈餘公積等因素後，以 0.01% 為基礎估列，嗣後董事會代行股東會決議實際配發金額與估列金額有差異時，則按會計估計值變動處理。經董事會決議之民國 113 年度員工紅利與民國 113 年度財務報告認列之金額一致。

(十四) 折舊費用

	114 年度	113 年度
折舊費用	\$ 118,817,461	\$ 109,666,136

(十五) 其他營業費用

	114 年度	113 年度
租金費用	\$ 1,030,662	\$ 998,205
稅捐	151,817,423	131,975,094
郵電費用	1,603,693	2,015,019
勞務費用	518,313,711	454,488,294
電腦資訊費用	29,030,821	30,045,397
銷售費用	3,767,851,565	2,738,393,183
其他費用	232,502,572	217,311,982
	<u>\$ 4,702,150,447</u>	<u>\$ 3,575,227,174</u>

(十六) 所得稅

1. 所得稅費用

	114 年度	113 年度
所得稅費用組成部分：		
當期所得稅：		
當期所得產生之所得稅	\$ 129,790,538	\$ 154,199,060
以前年度所得稅 (高) 低估	(2,897,610)	2,346,660
當期所得稅總額	<u>126,892,928</u>	<u>156,545,720</u>
遞延所得稅：		
暫時性差異之原始產生及迴轉	(26,008,910)	6,737,486
遞延所得稅總額	(26,008,910)	6,737,486
所得稅費用	<u>\$ 100,884,018</u>	<u>\$ 163,283,206</u>

2. 與其他綜合損益相關之所得稅金額：

	114 年度	113 年度
確定福利義務之再衡量數	\$ 1,173,200	(\$ 5,630,200)

3. 所得稅費用與會計利潤關係：

	114 年度	113 年度
稅前淨利按法定稅率計算所得稅	\$ 113,814,390	\$ 165,527,052
以前年度所得稅 (高) 低估數	(2,897,610)	2,346,660
按法令規定不得認列項目影響數	(10,032,762)	(4,590,506)
所得稅費用	<u>\$ 100,884,018</u>	<u>\$ 163,283,206</u>

4. 因暫時性差異而產生之各遞延所得稅資產或負債金額如下：

	114 年度			
	1月1日	認列於損益	認列於其 他綜合損益	12月31日
暫時性差異：				
- 遞延所得稅資產				
離職準備金	\$ 41,594,114	\$ 3,468,366	\$ -	\$ 45,062,480
員工配股	24,840,796	7,128,847	-	31,969,643
固定資產財稅差	4,083,621	2,134,471	-	6,218,092
小計	<u>70,518,531</u>	<u>12,731,684</u>	<u>-</u>	<u>83,250,215</u>
- 遞延所得稅負債				
退休金	(5,505,420)	374,799	(1,173,200)	(6,303,821)
未實現兌換利益	(36,923,028)	12,902,427	-	(24,020,601)
小計	<u>(42,428,448)</u>	<u>13,277,226</u>	<u>(1,173,200)</u>	<u>(30,324,422)</u>
合計	<u>\$ 28,090,083</u>	<u>\$ 26,008,910</u>	<u>(\$ 1,173,200)</u>	<u>\$ 52,925,793</u>
	113 年度			
	1月1日	認列於損益	認列於其 他綜合損益	12月31日
暫時性差異：				
- 遞延所得稅資產				
離職準備金	\$ 38,707,533	\$ 2,886,581	\$ -	\$ 41,594,114
員工配股	17,458,629	7,382,167	-	24,840,796
固定資產財稅差	3,026,099	1,057,522	-	4,083,621
小計	<u>59,192,261</u>	<u>11,326,270</u>	<u>-</u>	<u>70,518,531</u>
- 遞延所得稅負債				
退休金	(6,622,733)	(4,512,887)	5,630,200	(5,505,420)
未實現兌換利益	(23,372,159)	(13,550,869)	-	(36,923,028)
小計	<u>(29,994,892)</u>	<u>(18,063,756)</u>	<u>5,630,200</u>	<u>(42,428,448)</u>
合計	<u>\$ 29,197,369</u>	<u>(\$ 6,737,486)</u>	<u>\$ 5,630,200</u>	<u>\$ 28,090,083</u>

5. 截至民國 114 年 12 月 31 日止，本公司申報之營利事業所得稅已核定至民國 112 年度。

(十七) 股份基礎給付 – 員工獎酬

1. 本公司之最終母公司提供之員工分紅配股計畫係在公司訂定之給予日無償給予特定員工股票之分紅配股計畫，此計畫通常是一年給予一次，且百分之五十在給予日後兩年既得，另外百分之五十在給予日第三年既得。除此之外，此計畫允許符合一定條件年資水準的員工得於在自願離職的情況下，仍可取得未既得之部分股票。此分紅配股計畫在既得期間行使皆屬有效，在既得期間為既得之股票所配發之股票相關股利，員工皆享有所發放股利約當現金金額之權利。
2. 截至民國 114 年及 113 年 12 月 31 日止，本公司員工取得上述計畫之流通在外股數分別為 25,572 股及 37,699 股，其加權平均公允價值分別為 US\$182 及 US\$150。
3. 本公司民國 114 年及 113 年度因上述計畫認列之費用分別為 \$65,266,215 及 \$68,324,983，負債分別為 \$155,954,871 及 \$126,771,310，帳列應付費用項下。截至民國 114 年及 113

年 12 月 31 日止，本公司股份基礎交割給付交易所產生之權益為 \$90,785 及 \$31,410，帳列資本公積 – 股份基礎給付項下。

七、關係人交易

(一) 母公司與最終控制者

本公司由 JPMorgan Asset Management (Asia) Inc. 控制，其擁有本公司 100% 股份，且本公司之最終母公司及最終控制者皆為 JPMorgan Chase & Co。

(二) 與關係人間之重大交易事項

1. 銀行存款

	114 年度 12 月 31 日				
	最高餘額	期末餘額	利率區間	利息收入	期末應收利息
最終母公司					
之其他子公司	\$ 3,457,699,879	\$ 1,882,191,756	0%~1.35%	\$ 5,426,362	\$ 183,374
	113 年度 12 月 31 日				
	最高餘額	期末餘額	利率區間	利息收入	期末應收利息
最終母公司					
之其他子公司	\$ 4,204,418,566	\$ 3,054,961,352	0%~1.35%	\$ 2,622,125	\$ 99,729

2. 透過損益按公允價值衡量之金融資產 – 流動

	114 年 12 月 31 日	113 年 12 月 31 日
最終母公司之其他子公司	\$ -	\$ 194,120
所經理之基金		
評價調整	-	(26,180)
	\$ -	\$ 167,940

註：依會計研究發展基金會民國 114 年 6 月 16 日發布之「關係人之認定疑義」IFRS 問答集及 7 月 11 日發布之「有關會計研究發展基金會發布「關係人之認定疑義」IFRS 問答集是否追溯適用之問答集」規定，本公司對該等問答集發布日前本公司持有最終母公司之其他子公司所經理之基金，自民國 114 年度經重新辨認與該等基金之關係及交易，判斷該等基金並非關係人，且無須重編比較期間資訊及追溯調整先前財務報表已辨認及揭露關係人之關係及交易。

3. 應收銷售費

	114 年 12 月 31 日	113 年 12 月 31 日
最終母公司之其他子公司	\$ 426,527,254	\$ 335,213,347

係依合約約定應收取之銷售費，相關內容請詳附註七 (三) 之說明。

4. 應收顧問費

	114 年 12 月 31 日	113 年 12 月 31 日
最終母公司之其他子公司	\$ 30,731,834	\$ 26,619,130

係依合約約定應收取之顧問費，相關內容請詳附註七 (三) 之說明。

5. 應收勞務服務收入

	<u>114 年度</u>	<u>113 年度</u>
最終母公司之其他子公司	\$ 109,662,779	\$ 91,877,721

係依合約約定應收取之勞務費，相關內容請詳附註七(三)之說明。

6. 應付顧問費

	<u>114 年 12 月 31 日</u>	<u>113 年 12 月 31 日</u>
最終母公司之其他子公司	\$ 19,358,869	\$ 21,864,859

係依合約約定應支付之顧問費，相關合約請詳附註七(三)之說明。

7. 應付股份基礎給付費用

	<u>114 年 12 月 31 日</u>	<u>113 年 12 月 31 日</u>
最終母公司	\$ 155,954,871	\$ 126,771,310

係應付最終母公司之股份基礎給付費用，相關內容請詳附註六(十七)之說明。

8. 銷售基金收入

	<u>114 年度</u>	<u>113 年度</u>
最終母公司之其他子公司	\$ 3,605,615,809	\$ 2,923,294,430

係依雙方約定收取之境外基金銷售收入，相關內容請詳附註七(三)之說明。

9. 經理費收入

	<u>114 年度</u>	<u>113 年度</u>
最終母公司之其他子公司	\$ 33,623,456	\$ 30,056,127

係依雙方約定收取之基金經理費收入，相關合約請詳附註七(三)之說明。

10. 顧問費收入

	<u>114 年度</u>	<u>113 年度</u>
最終母公司之其他子公司	\$ 376,782,209	\$ 387,817,278

係依雙方約定收取之顧問費收入，相關合約請詳附註七(三)之說明。

11. 勞務服務收入

	<u>114 年度</u>	<u>113 年度</u>
最終母公司之其他子公司	\$ 112,890,903	\$ 92,464,772

係依雙方約定收取之勞務服務收入，相關合約請詳附註七(三)之說明。

12. 勞務費

	<u>114 年度</u>	<u>113 年度</u>
最終母公司之其他子公司	\$ 335,275,952	\$ 290,634,939

係支付顧問費，此金額係屬未稅金額，相關合約請詳附註七(三)之說明。

(三) 與關係人間之重要合約

1. 本公司與 JPMorgan Asset Management (Asia Pacific) Limited、JPMorgan Asset Management (UK) Limited、J.P. Morgan Investment Management INC. 各訂有投資顧問合約、由該公司就

本公司經理之特定基金提供投資顧問暨人員培訓等服務，本公司於每季按經理該基金所收經理費之一定比例支付顧問費予該公司，相關勞務費支出，請詳關係人交易附註七(二)說明。

2. 本公司與 JPMorgan Asset Management (Asia Pacific) Limited 訂有授權契約，由該公司授權本公司經理特定基金，每月支付該基金所收經理費之一定比例予本公司，相關經理費收入請詳附註七(二)說明。
3. 本公司與關係企業訂有總代理合約，從事與摩根境外基金總代理人及摩根私募境外基金受委任機構有關之營業，相關銷售基金收入，請詳關係人交易附註七(二)說明。
4. 本公司與 JPMorgan Asset Management (Asia Pacific) Limited 訂有投資顧問合約、由本公司就該公司經理之特定基金提供投資顧問服務，該公司於每季按經理該基金所收經理費之一定比例支付顧問費予本公司，相關顧問費收入，請詳關係人交易附註七(二)說明。
5. 本公司與 JPMorgan Funds (Asia) Limited、JPMorgan Asset Management (Asia Pacific) Limited、JPMorgan Asset Management (Australia) Limited、JPMorgan Asset Management (Japan) Limited、JPMorgan Asset Management (Singapore) Limited 各關係企業訂有關係企業受託業務合約，由本公司就該關係企業提供中後台資產管理營運與支援作業等受託業務服務，該關係企業依本公司所提供服務之實際支出加計一定比例支付勞務費予本公司，相關勞務服務收入，請詳關係人交易附註七(二)說明。

(四) 主要管理階層薪酬資訊

	<u>114 年度</u>	<u>113 年度</u>
短期員工福利	\$ 603,946,142	\$ 552,691,298
退職後福利	20,223,256	16,326,197
其他長期員工福利	1,452,414	1,056,099
離職福利	11,541,862	10,089,051
股份基礎給付	<u>28,633,928</u>	<u>18,240,393</u>
總計	<u>\$ 665,797,602</u>	<u>\$ 598,403,038</u>

八、質押之資產

無此事項。

九、重大或有負債及合約承諾

本公司於民國 114 年及 113 年 12 月 31 日無已簽約但尚未發生之資本支出。

十、重大之災害損失

無此情形。

十一、重大之期後事項

無此情形。

十二、其他

(一) 金融工具之公允價值及等級資訊

1. 以公允價值衡量之金融工具等級資訊

(1) 第一等級：企業於衡量日可取得之相同資產或負債於活絡市場之報價(未經調整)。

活絡市場係指有充分頻率及數量之資產或負債交易發生，以在持續基礎上提供定價資訊之市場。

- (2) 第二等級：資產或負債直接或間接之可觀察輸入值，但包括於第一等級之報價者除外。
- (3) 第三等級：資產或負債之不可觀察輸入值。本公司投資之透過損益按公允價值衡量之金融資產屬之。

2. 非以公允價值衡量之金融工具

- (1) 短期金融工具以其在資產負債表上之帳面金額估計其公允價值，因為此類商品到期甚近，其帳面金額應屬估計公允價值之合理基礎。此方法應用於現金及約當現金、應收款項、應付票據及應付費用等金融工具，其到期日甚近或未來收付價格與帳面金額相近，以其資產負債表日之帳面金額估計其公允價值，故未揭露其公允價值。
- (2) 其他非流動資產如營業保證金及存出保證金，因折現值影響不大，故以帳面金額估計其公允價值。

3. 公允價值等級資訊

資產項目	114年12月31日			
	合計	第一等級	第二等級	第三等級
重復性公允價值衡量				
透過損益按公允價值衡量之金融資產				
受益憑證	\$ 285,771	\$ 285,771	\$ -	\$ -
非上市(櫃)股票	204,205,300	-	-	204,205,300
合計	<u>\$ 204,491,071</u>	<u>\$ 285,771</u>	<u>\$ -</u>	<u>\$ 204,205,300</u>
資產項目	113年12月31日			
	合計	第一等級	第二等級	第三等級
重復性公允價值衡量				
透過損益按公允價值衡量之金融資產				
受益憑證	\$ 167,940	\$ 167,940	\$ -	\$ -
非上市(櫃)股票	169,069,100	-	-	169,069,100
合計	<u>\$ 169,237,040</u>	<u>\$ 167,940</u>	<u>\$ -</u>	<u>\$ 169,069,100</u>

4. 公允價值衡量歸類至第三等級之金融資產變動明細表

(1) 公允價值衡量歸類至第三等級之金融資產變動明細表

民國 114 年度

名稱	期初餘額	評價損益之金額		本期增加		本期減少		期末餘額
		列入損益	列入其他綜合損益	買進或發行	轉入	賣出、處分或交割	轉出	
非衍生工具 透過損益按公允價值衡量之權益工具	\$169,069,100	\$35,136,200	\$ -	\$ -	\$ -	\$ -	\$ -	\$ 204,205,300

民國 113 年度

名稱	期初餘額	評價損益之金額		本期增加		本期減少		期末餘額
		列入損益	列入其他綜合損益	買進或發行	轉入	賣出、處分或交割	轉出	
非衍生工具 透過損益按公允價值衡量之權益工具	\$156,163,400	\$12,905,700	\$ -	\$ -	\$ -	\$ -	\$ -	\$ 169,069,100

上述評價損益列入當期損益之金額中，截至民國 114 年及 113 年 12 月 31 日止帳上歸屬於持有之資產之淨利益金額分別為 \$35,136,200 及 \$12,905,700。

(2) 公允價值衡量歸類至第三等級之金融負債變動明細表

民國 114 年及 113 年度未持有第三等級之金融負債。

5. 第一等級及第二等級之間之重大移轉

本公司持有之金融工具，於民國 114 年及 113 年度間並未發生第一等級與第二等級間之重大移轉。

6. 公允價值歸類於第三等級之評價流程

本公司第三等級金融工具主要係為本公司持有之未上市 (櫃) 股票投資。

本公司持有之無活絡市場之權益工具投資係符合本公司評價相關規定，採用市場法評價，藉由公開資料使評價結果貼近市場狀態，資料來源係獨立、可靠、與其他資源一致，定期更新評價模型所需輸入值及資料及其他任何必要之公允價值調整，以確保評價結果係屬合理。

7. 有關屬第三等級公允價值衡量項目所使用評價模型之重大不可觀察輸入值之量化資訊及重大不可觀察輸入值之說明如下：

	114 年 12 月 31 日 公允價值	評價技術	重大不可觀察輸入值	輸入值與公允價值關係
以重複性為基礎按公允價值衡量項目 非衍生金融資產 透過損益按公允價值衡量之金融資產 股票投資	\$ 204,205,300	市場法 – 可類比上市上 (櫃) 公司法	企業價值乘數、缺乏市場流通性折價	乘數愈高，公允價值愈高；缺乏市場流通性折價愈高，公允價值愈低

	113 年 12 月 31 日 公允價值	評價技術	重大不可觀察輸入值	輸入值與公允價值關係
以重複性為基礎按公允價值衡量項目 非衍生金融資產 透過損益按公允價值衡量之金融資產 股票投資	\$ 169,069,100	市場法 – 可類比上市上 (櫃) 公司法	企業價值乘數、缺乏市場流通性折價	乘數愈高，公允價值愈高；缺乏市場流通性折價愈高，公允價值愈低

8. 本公司對金融工具之公允價值衡量係屬合理，惟若使用不同之評價參數可能導致評價之結果不同。針對分類為第三等級之金融工具，若金融工具價值向上或下變動 10%，則對本期損益之影響如下：

	114 年 12 月 31 日		113 年 12 月 31 日	
	認列於損益		認列於損益	
	有利變動	不利變動	有利變動	不利變動
金融資產				
權益工具	\$ 20,420,530	(\$ 20,420,530)	\$ 16,906,910	(\$ 16,906,910)

(二) 風險管理

本公司財務風險管理之目標係以服務顧客並兼顧業務經營目標、整體風險承擔青納及外在法令限制為原則，達到風險有效分散、移轉規避及客戶、股東與員工三贏之目標。本公司經營所面臨之主要風險，包括信用風險、市場風險及流動性風險等。

本公司風險管理組織架構，包括董事會、事業部門及其他相關部門。其他相關部門之風險管理事務分工，包括交割部、財務部、內部稽核部等，均有其所屬風險管理事務之職責。本公司風險管理流程，包括風險辨識、風險衡量、風險監控、風險報告與風險回應措施。

1. 信用風險

(1) 信用風險定義及來源

本公司持有之金融工具可能因到期時交易對方或他方無法按約定條件履約而導致本公司發生財務損失。本公司信用風險暴險，主要來自於存放於金融機構之存款、應收款項等債權可能無法按約定條件償還之風險。

(2) 信用風險管理程序

本公司進行交易前均對交易對手之信用狀況予以評估，參酌信用評等機構之評等資料或內部信用評等，依其等級給予不同之信用風險額度，並分級管理。

(3) 預期信用損失之認列與衡量

預期信用損失於評估減損損失時，係考量與過去事項、現時狀況及未來經濟狀況預測有關之合理且可佐證之資訊（包括前瞻性資訊），於資產負債表日評估自原始認列後信用風險是否已顯著增加及是否已信用減損，區分為信用風險未顯著增加或於資產負債表日之信用風險低 (Stage 1)、信用風險顯著增加 (Stage 2) 和信用減損 (Stage 3) 三階段，分別以 12 個月預期信用損失金額衡量備抵損失 (Stage 1) 及存續期間預期信用損失金額衡量備抵損失 (Stage 2 及 Stage 3)。

各 Stage 之定義及預期信用損失之認列如下表所示：

	Stage 1	Stage 2	Stage 3
定義	自初始認列以來，金融資產之信用品質沒有顯著惡化，或是於資產負債表日當天，此金融資產屬於低度風險。	自初始認列以來，金融資產之信用品質有顯著惡化，惟尚未信用減損。	於報導日當天，金融資產已信用減損。
預期信用損失之認列	12 個月預期信用損失	存續期間信用損失	存續期間信用損失

本公司持有之部份金融資產，例如應收款項及存出保證金等，截至民國 114 年及 113 年 12 月 31 日自原始認列後金融資產之信用風險並無顯著增加。

(4) 本公司金融資產品質及逾期減損分析

本公司持有之部分金融資產，例如應收款項及存出保證金等，因交易對手皆擁有良好信用評等，故本公司並無存有重大之信用風險。截至民國 114 年及 113 年 12 月 31 日止，本公司並無已逾期尚未減損之金融資產。

(5) 本公司信用風險最大暴險額及信用風險集中情形

資產負債表內資產不考慮擔保品或其他信用加強工具之最大暴險額約當等於其帳面金額。本公司與多家金融機構往來交易已分散風險，並無信用風險顯著集中情形。

(6) 本公司金融資產品質

本公司持有之金融資產，主要為銀行存款、應收帳款及營業保證金等，因交易對手皆擁有良好信用評等，或與集團內關係企業之往來，經本公司判斷信用風險並不重大。

2. 流動性風險

(1) 流動性風險定義

本公司之流動性風險定義係指無法將資產變現或獲得融資以提供資金履行將到期之金融負債而可能承受之財務損失。上述情形可能削減本公司交易及投資等活動之現金來源。

(2) 流動性風險管理程序

本公司之資金運用除各項營運資金之外，需保持適當之周轉金以備日常營運所需，以持有具流動性及優質的生利資產為原則，並依公司相關政策辦理。

(3) 為管理流動性風險而持有之金融資產及金融負債到期分析

A. 本公司持有包括現金及具高度流動性且優質之生利資產，以支應償付義務及存在於市場環境中之潛在緊急資金調度需求。本公司為管理流動性風險而持有金融資產主要為現金及約當現金，其中定期存款皆為一年內到期；透過損益按公允價值衡量之金融資產則以基金為主，皆為有活絡市場之部位，流動性風險低。

B. 本公司之金融負債到期皆屬短期性，且應付帳款及其他應付款之主要交易對象係集團內之關係企業，故其流動性風險應無疑慮。

3. 市場風險

(1) 市場風險定義

市場風險係指因市場價格變動導致本公司所持有金融工具之公允價值或未來現金流量波動之風險。造成市場價格變動之風險因子通常包括利率、匯率及權益證券價格，當上述風險因子產生變動時將對本公司的淨收益或投資組合價值產生波動之風險。

本公司所面臨的主要市場風險為權益證券價格及匯率風險，主係所持有之相關外幣資產負債。

(2) 市場風險管理之政策與程序

本公司為有效辨識、衡量、控制與監督所面臨之市場風險，強化市場風險管理機制，本公司訂有市場風險管理政策與程序，以有效管理市場風險並確保風險控制在本公司可承受範圍。

(三) 資本管理

董事會為本公司資本管理之最高決策機構，為維持或調整資本結構，本公司可能調整支付予股東之股利金額、退還資本予股東、發行新股等。

(以下空白)

摩根證券投資信託股份有限公司

重要查核說明

民國 114 年度

單位：新台幣元

一、內部會計控制制度實施之說明及評估

本會計師辦理摩根證券投資信託股份有限公司民國 114 年度財務報表查核簽證，查核規劃階段及查核期間經依中華民國審計準則，就該公司與財務報導有關之內部控制制度之設計及執行，作必要之檢查及評估，以決定查核程序之性質、時間及範圍；惟此等檢查及評估，係採抽查方式進行，事實上無法發現所有之缺失，因此有關內部控制制度缺失之防範，仍有賴公司管理當局針對其業務經營之發展及變革，不斷檢討改進，以確保財務資訊之正確性與可靠性，並保障財產之安全。

本會計師於本次檢查及評估過程中，並未發現該公司與財務報導有關之內部控制制度有重大之缺失而應行改進事項。

二、重要資產盤點情形

1. 盤點日期：民國 114 年 12 月 31 日

2. 盤點地點：摩根證券投資信託股份有限公司

3. 監盤項目：定期存單及有價證券

4. 監盤情形：

本會計師就摩根證券投資信託股份有限公司之定期存單及有價證券進行監盤，經核對盤點清冊，並取得相關記錄憑證，事後並就盤點結果與帳載記錄相核對，核對無誤。

5. 結論：

經由上述查核程序，本會計師認為摩根證券投資信託股份有限公司定期存單及有價證券盤點情形良好，足以允當表達民國 114 年 12 月 31 日重要資產之金額及狀況。

三、資產負債表科目函證情形

項目	函證比例 (占科目餘額)	回函相符或調節相符比率 (占發函金額)	其他查核說明	結論
現金及銀行存款	100%	100%	-	滿意
透過損益按公允價值衡量之金融資產－流動	100%	100%	-	滿意
營業保證金	100%	100%	-	滿意

四、資金貸與股東或他人情形

本會計師於查核過程中，並未發現摩根證券投資信託股份有限公司於民國 114 年度有將資金貸與股東或他人之情形。

五、重大財務比率變動說明

營業利益比率前後期變動達百分之二十以上者，應分析其變動原因：

	114 年度	113 年度	變 動 比例 (%)	說 明
營業利益比率	9%	13%	(31%)	註

註：主係因本年度員工福利費用及其他營業費用增加所致。

六、其他項目重大變動說明

(一) 其他資產之各項目前後期變動達 50% 以上，且其變動金額達新台幣一仟萬元以上者：

	114 年 12 月 31 日	113 年 12 月 31 日	變		動
			金 額	比例 (%)	說 明
其他非流動資產	\$ 2,532,537,510	\$ 1,485,556,185	\$ 1,046,981,325	70%	註

註：主係因本年度申購手續費屬於後收型之基金成長致後收型手續費之未攤銷餘額增加所致。

(二) 營業外收支之各項目前後期變動達 50% 以上，且其變動金額達新台幣一仟萬元以上者：

	114 年 度	113 年 度	變		動
			金 額	比例 (%)	說 明
兌換損益	(\$ 64,504,256)	\$ 67,437,484	(131,941,740)	(196%)	註(一)
透過損益按公允 價值衡量之金融 資產淨損益	35,122,173	12,911,767	22,210,406	172%	註(二)

註(一)：係因為新台幣對美元匯率升值所致。

註(二)：係因為透過損益按公允價值衡量之金融資產評價調整所致。

七、證期局前一年度通知財務報表應調整改進事項之辦理情形

無此情形。

八、其他揭露事項

1. 本公司民國 114 及 113 年度未有違反勞動基準法規之情事。
2. 本公司民國 114 及 113 年度未有自本公司或本公司之關係企業退休之董事長及總經理回任本公司顧問之情事。

(以下空白)

社團法人台北市會計師公會會員印鑑證明書

北市財證字第 11504198 號

會員姓名： 郭柏如

事務所電話： (02)27296666

事務所名稱： 資誠聯合會計師事務所

事務所統一編號： 03932533

事務所地址： 台北市信義區基隆路一段333號27樓

委託人統一編號： 86385124

會員證書字號： 北市會證字第 3368 號

印鑑證明書用途： 辦理 摩根證券投資信託股份有限公司

114 年度 (自民國 114 年 01 月 01 日 至
114 年 12 月 31 日) 財務報表之查核簽證。

簽名式 (一)	郭柏如	存會印鑑 (一)	
------------	-----	-------------	---

理事長：

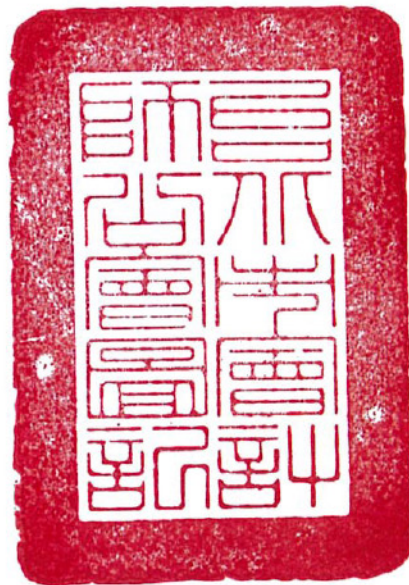

核對人：



中華民國 115 年 01 月 23 日

五、最近二年證券投資信託事業受金融監督管理委員會(金管會)處分及糾正之時間及詳情：

日期	函號	受處分事由	結果
114年 10月13日	金管證投字第 1140384836 號函	金管會 114 年 3 月 06 日至 19 日進行一般業務檢查，發現下列缺失： 1. 債券型基金投資海外債券之註冊國或涉險國，有與公開說明書可投資國家不一致之情事。 2. 申報之經手人員範圍有未納入經手人員之配偶擔任負責人之企業之情事。 3. 有全權委託經理人兼任基金經理人時，未自兼任行為時納入按月檢視投資操作有無差異等防範利益衝突作業之情事。 4. 有預設代理職務資訊系統權限，未落實業務區隔制度之情事。	糾正

六、訴訟或非訴訟事件：

無

肆、受益憑證銷售及買回機構之名稱、地址及電話

一、本基金之銷售機構 (基金上市前)

公司名稱	地 址	電 話
永豐金證券股份有限公司	臺北市中正區重慶南路一段 2 號 7 樓、18 樓及 20 樓	(02)2311-4345
元大證券股份有限公司	臺北市中山區南京東路三段 219 號 11 樓	(02)2718-5886
凱基證券股份有限公司	臺北市中山區成功里明水路 698 號 3 樓、700 號 3 樓	(02)2181-8888
富邦綜合證券股份有限公司	臺北市大安區仁愛路四段 169 號 3、4 樓	(02)8771-6888
國泰綜合證券股份有限公司	臺北市大安區虎嘯里敦化南路二段 218 號 3 樓、4 樓、7 樓	(02)2326-9888
群益金鼎證券股份有限公司	臺北市松山區民生東路三段 156 號 7 樓之 5、11 樓之 1~之 3、11 樓之 6、12 樓、12 樓之 1~之 3、12 樓之 5~之 6、13 樓、13 樓之 1~之 3、13 樓之 5~之 6、14 樓之 1~之 3、14 樓之 5~之 6、15 樓之 5、16 樓之 3	(02)8789-8888
台新綜合證券股份有限公司	台北市中山區中山北路 2 段 44 號 2 樓	(02) 4050-9799
華南永昌綜合證券股份有限公司	臺北市松山區民生東路四段 54 號 4 樓、4 樓之 2 至 4 樓之 12、5 樓、7 樓之 3、7 樓之 9、7 樓之 10	(02)2545-6888
連線商業銀行股份有限公司	臺北市內湖區瑞光路 333 號 3 樓及 4 樓	(02)6622-9946
中國信託綜合證券股份有限公司	臺北市南港區經貿二路 168 號 3 樓	(02)6639-2000
統一綜合證券股份有限公司	臺北市松山區新聚里東興路 8 號 1~7 樓、11 樓、12 樓及地下 1 樓	(02)2747-8266
第一金證券股份有限公司	臺北市長安東路一段 22 號 4 樓	(02)2563-6262
兆豐證券股份有限公司	臺北市中正區忠孝東路二段 95 號 3 樓	(02)2327-8988
台新綜合證券股份有限公司	臺北市中山區中山北路二段 44 號 2 樓	(02)2181-5888
新光證券股份有限公司	臺北市中正區重慶南路一段 66 之 1 號 5 樓	(02)2311-8181

二、本基金上市後之參與券商

公司名稱	地 址	電 話
元大證券股份有限公司	台北市中山區南京東路三段 219 號 11 樓	(02)2718-5886
凱基證券股份有限公司	台北市中山區成功里明水路 698 號 3 樓、700 號 3 樓	(02)2181-8888
群益金鼎證券股份有限公司	台北市松山區民生東路三段 156 號 7 樓之 5、11 樓之 1~之 3、11 樓之 6、12 樓、12 樓之 1~之 3、12 樓之 5~之 6、13 樓、13 樓之 1~之 3、13 樓之 5~之 6、14 樓之 1~之 3、14 樓之 5~之 6、15 樓之 5、16 樓之 3	(02)8789-8888
台新綜合證券股份有限公司	台北市中山區中山北路二段 44 號 2 樓	(02)2181-5888
統一綜合證券股份有限公司	台北市松山區新聚里東興路 8 號 1~7 樓、11 樓、12 樓及地下 1 樓	(02)2747-8266
永豐金證券股份有限公司	台北市中正區重慶南路一段 2 號 7 樓、18 樓及 20 樓	(02)2311-4345
富邦綜合證券股份有限公司	台北市大安區仁愛路四段 169 號 3、4 樓	(02)8771-6888

* 最新銷售機構與參與券商請洽詢摩根投信 (02)8726-8686。

伍、特別記載事項

一、本公司遵守中華民國證券投資信託暨顧問商業同業公會會員自律公約之聲明書

本公司茲聲明確實遵守「中華民國證券投資信託暨顧問商業同業公會會員自律公約」內容如下：

- 第一條：本公會為督促會員發揚自律精神，恪遵法令規定，提昇商業道德，建立市場紀律，以保障客戶之權益，共謀市場之發展，並促進經濟之繁榮，特依據證券投資信託及顧問法八十九條、本公會委員會組織規則第五條第五款第一目訂定本公約，由本公會全體會員共同信守遵行之。
- 第二條：本公會會員經營各項業務及會員之負責人與受僱人執行各項業務，應依證券投資信託及顧問法、相關法令、主管機關函釋、本公會章則及本公約之規定辦理。會員應使其負責人及受僱人遵守本公約及本公會各項章則，並作為委任關係或僱傭關係之約定事項。
- 第三條：本會會員應共同信守下列基本之業務經營原則：
- 一、守法原則：瞭解並遵守相關法令之規定，不得有違反或幫助他人違反法令之行為。
 - 二、忠實誠信原則：確實掌握客戶之資力、投資經驗與投資目的，據以提供適當之服務，並謀求客戶之最大利益，禁止有誤導、虛偽、詐欺、利益衝突、足致他人誤信或內線交易之行為。
 - 三、善良管理原則：盡善良管理之責任及注意，為客戶適度分散風險，並提供最佳之證券投資服務。
 - 四、公開原則：提供客戶充足必要之資訊，告知客戶投資之風險及從事投資決定或交易過程之相關資訊，並向客戶快速揭露最新之資訊。
 - 五、專業原則：督促受僱人持續充實專業職能，並有效運用於證券投資分析，樹立專業投資理財之風氣。
 - 六、保密原則：妥慎保管客戶資料，禁止洩露機密資訊或有不當使用之情事，藉以建立客戶信賴之基礎。
 - 七、公平競爭原則：避免會員之間相互破壞同業信譽、共同利益或其他不當競爭之情事。
- 第四條：本公會會員為有效落實同業自律之管理精神，應依本公會之業務需要與發展，繳納業務費及其他必要費用或提撥自律基金。前項其他必要費用之種類、費率由本公會擬訂，報經主管機關核定。
- 第五條：本公會會員應聘僱符合主管機關規定資格條件之人員執行業務，並不得同意或默許他人使用本公司或業務人員名義執行業務，且應禁止其負責人與受僱人利用職務之機會，從事虛偽、詐欺或其他足致他人誤信之活動。
- 第六條：本公會會員對於會員本身及其負責人與受僱人直接或間接收受客戶或第三人之餽贈或其他利益，應訂定規範標準及管理措施，以避免有與客戶利益衝突、破壞公司形象或違反法令之情事產生。
- 第七條：本公會會員為廣告、公開說明會或其他營業促銷活動，不得對過去之業績作誇大之宣傳、為獲利或損失負擔之保證或其他違反法令規定之情事，並應遵守本公會訂定之有關行為規範。
- 第八條：本公會會員進行證券投資研究分析時，應充分蒐集資料，審慎查證分析，力求詳實週延，避免不實之陳述，並就影響該標的投資決策因素加以分析，作成報告連同引證資料留存備查。其內容如總體經濟分析、產業分析、個別公司各項財務資料分析、產品及其市場分析、股價變動分析與公司未來發展趨勢分析等。
- 第九條：本公會會員及其負責人與受僱人，不得接受上市、上櫃公司之利益、證券承銷商之利益或其他利益，而為與事實不符或誇大之投資分析。
- 第十條：本公會會員應要求其負責人與受僱人簽訂內部道德條款，聲明其買賣有價證券應遵守主管機關之規定。
- 第十一條：本公會會員應與業務往來之證券商簽訂書面約定，載明該會員及其負責人與受僱人不得接受證券商退還之手續費或其他利益。並應定期對業務往來之證券商進行財務、業務及服務品質之評比，作為是否繼續維持往來之依據，其擬進行業務往來之證券商，亦應先予評比。

- 第十二條：本公會會員經營證券投資信託基金，全權委託業務或因經營其他業務而接受委任人委託代為出席股東會者，該會員及其負責人與受僱人不得轉讓出席股東會委託書，或藉行使或指示行使股票之表決權時，收受金錢或其他利益。
- 第十三條：本公會會員為信守忠實誠信及保密之業務經營原則，維護其業務之獨立性及隱密性、妥慎保管業務機密、避免其與客戶之利益衝突或不同客戶間之利益衝突情事，應遵守本公會就會員經營之各項業務而訂定之業務操作辦法或管理規章。
- 第十四條：本公會會員對於會員本身及其負責人與受僱人基於職務關係而獲悉公開發行公司尚未公開之重大消息應訂定處理程序，於該重大消息未公開前，不得為自己、客戶、其他第三人或促使他人買賣該公開發行公司之有價證券；獲悉消息之人應即向該會員指定之人員或部門提出書面報告，並儘可能促使該公開發行公司及早公開消息。
- 第十五條：本公會會員為信守公開原則，應遵守主管機關及本公會訂定之資訊揭露相關規定，適時公開必要之資訊予客戶或大眾知悉。
- 第十六條：本公會會員及其負責人與受僱人應共同信守下列基本要求：
一、不得散布或洩露所經理之基金或委任人委任事項之相關資訊。
二、不得於公開場所或傳播媒體對不特定人就特定之有價證券進行推介，致影響市場安定或藉以牟取利益。
三、不得於募集基金時，要求上市或上櫃公司認購該會員募集之基金，並相對將該會員經理之基金投資於該上市或上櫃公司發行之有價證券或為其他承諾事項。
四、募集基金應經主管機關核准者，不得於未獲主管機關核准前，先行接受客戶預約認購基金。
五、不得利用持有上市或上櫃公司發行之有價證券優勢，要求上市或上櫃公司認購該會員募集之基金或要求與該會員簽訂任何委任事項。
六、不得以不當方法取得基金之受益人大會委託書，影響受益人大會之召集或決議。
七、應確實遵守打擊金融犯罪之相關規定，並參考本會『證券投資信託暨顧問事業防制洗錢應行注意事項』標準範本訂定防制洗錢作業應行注意事項，以落實內部控制與管理。
- 第十七條：本公會會員於提出業務申請或經營業務期間，應依法令規定接受本公會所為之檢查與輔導，拒絕或規避者，本公會得通知限期接受檢查與輔導，如仍拒絕或規避者，本公會得依第十八條規定予以處分，至接受檢查與輔導為止。
- 第十八條：本公會會員違反證券投資信託及顧問法、相關法令、本公會章則、本公約等自律規範時，依據「中華民國證券投資信託暨顧問商業同業公會會員違規處置申復辦法」之規定處理。
- 第十九條：本公會會員有下列情事之一者，得由紀律委員會提報理事會予以獎勵或表揚：
一、建立證券市場制度具有顯著績效者。
二、對發展證券市場或執行證券業務研究發展具有創意，經主管機關或本公會採行者。
三、舉發市場不法違規事項，經查明屬實者。
四、維護證券市場正常運作，適時消弭重大變故或意外事件者。
五、維護同業之共同利益，有具體事蹟者。
六、其他足資表揚之事蹟者。
- 第廿條：本公約經會員大會決議通過並報請主管機關核定後施行；修正時亦同。

立聲明書人：摩根證券投資信託股份有限公司

董事長唐德瑜



二、摩根證券投資信託股份有限公司內部控制制度聲明書

摩根證券投資信託股份有限公司

內部控制制度聲明書

日期：115年3月24日



- 本公司民國114年度之內部控制制度，依據自行評估的結果，謹聲明如下：
- 一、本公司確知建立、實施和維護內部控制制度係本公司董事會及經理人之責任，本公司業已建立此一制度。其目的係在對營運之效果及效率（含獲利、績效及保障資產安全等）、報導具可靠性、及時性、透明性及符合相關規範暨相關法令規章之遵循等目標的達成，提供合理的確保。
 - 二、內部控制制度有其先天限制，不論設計如何完善，有效之內部控制制度亦僅能對上述三項目標之達成提供合理的確保；而且，由於環境、情況之改變，內部控制制度之有效性可能隨之改變。惟本公司之內部控制制度設有自我監督之機制，缺失一經辨認，本公司即採取更正之行動。
 - 三、本公司係依據「證券暨期貨市場各服務事業建立內部控制制度處理準則」（以下簡稱「處理準則」）規定之內部控制制度有效性之判斷項目，判斷內部控制制度之設計及執行是否有效。該「處理準則」所採用之內部控制制度判斷項目，係為依管理控制之過程，將內部控制制度劃分為五個組成要素：1.控制環境，2.風險評估，3.控制作業，4.資訊與溝通，及5.監督作業。每個組成要素又包括若干項目。前述項目請參見「處理準則」之規定。
 - 四、本公司業已採用上述內部控制制度判斷項目，評估內部控制制度之設計及執行的有效性。
 - 五、本公司基於前項評估結果，認為本公司於民國114年12月31日^{註2}的內部控制制度（含資訊安全整體執行情形），包括瞭解營運之效果及效率目標達成之程度、報導係屬可靠、及時、透明及符合相關規範暨相關法令規章之遵循有關的內部控制制度等之設計及執行係屬有效，其能合理確保上述目標之達成。
 - 六、本聲明書將成為本公司募集基金公開說明書及投資說明書（私募基金、全權委託投資）之主要內容，並對外公開。上述公開之內容如有虛偽隱匿、詐欺及足致他人誤信等不法情事，將涉及證券投資信託及顧問法第八條、第十五條、第一百零五條及第一百零六條等之法律責任（若公司屬股票公開發行公司，應增列：本聲明書將成為本公司年報及公開說明書之主要內容，並對外公開。上述公開之內容如有虛偽、隱匿等不法情事，將涉及證券交易法第二十條、第三十二條、第一百七十一條及第一百七十四條等之法律責任）。
 - 七、本聲明書業經本公司民國115年3月24日董事會通過，出席董事6人中，有○人持反對意見，餘均同意本聲明書之內容，併此聲明。

摩根證券投資信託股份有限公司

董事長：唐德瑜



簽章

總經理：潘怡如



簽章

稽核主管：陳俞丞



簽章

資訊安全長：劉彥佑



簽章

註1：證券暨期貨市場各服務事業內部控制制度之設計與執行，如於年度中存有重大缺失，應於內部控制制度聲明書中第四項後增列說明段，列舉並說明自行檢查所發現之重大缺失，以及公司於資產負債日前所採取之改善行動與改善情形。

註2：聲明之日期為「會計年度終了日」。

防制洗錢及打擊資恐內部控制制度聲明書



謹代表摩根證券投資信託股份有限公司聲明本公司於114年01月01日至114年12月31日確實遵循防制洗錢及打擊資恐相關法令，建立內部控制制度，實施風險管理，並由超然獨立之稽核部門執行查核，定期陳報董事會及監察人／審計委員會。經審慎評估，本年度各單位防制洗錢及打擊資恐內部控制及法規遵循情形，除後附「防制洗錢及打擊資恐內部控制制度應加強事項及改善計畫」所列事項外，均能確實有效執行。

此致

金融監督管理委員會

聲明人

董事長：唐德瑜



(簽章)

總經理：潘怡如



(簽章)

稽核主管：陳俞丞



(簽章)

防制洗錢及打擊資恐專責主管：洪敏智



(簽章)

中 華 民 國 115 年 03 月 24 日

防制洗錢及打擊資恐內部控制制度應加強事項及改善計畫

(基準日：114年12月31日)



應加強事項	改善措施	預定完成改善時間
無	無	無

三、摩根證券投資信託股份有限公司治理運作情形

(一) 公司治理之架構及規則

1. 本公司之組織系統 (詳見本公開說明書參、證券投資信託事業概況之二、事業組織之(二)組織系統各項說明。)
2. 本公司依據「中華民國證券投資信託暨顧問商業同業公會證券投資信託事業證券投資顧問事業公司治理實務守則」、「證券暨期貨市場各服務事業建立內部控制制度處理準則」及相關法令規範辦理公司治理事項及揭露相關資訊。公司治理架構下設董事會，董事會遵守前述相關法令及本公司章程之規定，以期有效達成公司治理之目標。

(二) 公司股權結構及股東權益

1. 本公司股權結構 (詳見本公開說明書參、證券投資信託事業概況之二、事業組織之(一)股權分散情形。)

2. 股東權益

本公司為單一法人股東之股東結構，股東會相關職權由董事會行使。

(三) 董事會之結構及獨立性：115年3月31日

職稱	指派代表人姓名	法人董事名稱
董事長	唐德瑜	美商 JPMorgan Asset Management (Asia) Inc. 代表人
董事	吳擎天	美商 JPMorgan Asset Management (Asia) Inc. 代表人
董事	葉鴻儒	美商 JPMorgan Asset Management (Asia) Inc. 代表人
董事	潘怡如	美商 JPMorgan Asset Management (Asia) Inc. 代表人
董事	劉玲君	美商 JPMorgan Asset Management (Asia) Inc. 代表人
董事	張敬杰	美商 JPMorgan Asset Management (Asia) Inc. 代表人

(四) 董事會及總經理之職責

1. 董事會之職權如下：

- (1) 修改本公司之公司章程；
- (2) 變更董事會董事之人數；
- (3) 發行超過授權資本額之新股、變更股票之性質、或本公司股票之上市或上櫃；
- (4) 變更本公司資本結構，包括增加授權資本額或減少授權資本額；
- (5) 簽訂、修改或終止管理顧問契約及技術移轉契約；
- (6) 本公司破產、重整或清算；
- (7) 指派或解聘總經理；
- (8) 指派或解聘查帳會計師；
- (9) 選任董事長；

2. 總經理應依董事會決議行使職權，並應隨時向董事長及董事會報告重要業務決定。

(五) 監察人之組成及職責

職稱	指派代表人姓名	法人董事名稱
監察人	潘紅玲	美商 JPMorgan Asset Management (Asia) Inc. 代表人

1. 本公司設置監察人一人，由股東指派之。
2. 監察人之任期為三年，連選者得連任。
3. 監察人除依公司法行使職權外，尚得列席董事會陳述意見，但不得參加表決。
4. 監察人之職權如下：
 - (1) 查核公司財務狀況。
 - (2) 審查並稽核會計簿冊及文件。
 - (3) 其他依法令所授予之職權。

(六) 董事、監察人、總經理及副總經理之酬金結構及政策，以及其與經營績效及未來風險之關聯性。

1. 本公司董事、監察人均為法人股東代表，因此執行相關職務並未支薪。
2. 總經理及副總經理之酬金結構為如下：
 - (1) 報酬：包括基本薪資、誤餐津貼等。基本薪資應參考物價指數及市場同業水準定期檢討，並為必要之調整。
 - (2) 獎金：獎金之規劃與發放係依據公司營運之整體績效及目標達成率、各部門績效及目標達成率，與個別員工年終綜合績效考核之結果，作為評量之依據。
 - (3) 其他（紅利）等：依集團規定辦理。
3. 本公司每年審視經理人酬金獎勵制度，績效考核指標以及相關定期績效考核制度之執行，以確保符合公司長期績效目標以及風險胃納。
4. 經理人及業務人員績效及酬金核定準則經董事會同意通過後實施；修正時，亦同。

(七) 董事、監察人之進修情形

115 年度截至 3 月 31 日止，六位董事及一位監察人共完成 7 堂進修課程。

(八) 風險管理資訊

鑒於風險管理之重要性，本公司設置營運風險管理委員會 (AM (Taiwan) Business Control Committee)，負責規劃與監督相關風險管理事務，並於營運風險管理委員會下設營運業務控管部，執行日常風險管理之監控。除每月定期向營運風險管理委員會呈報公司曝險及風險狀況外，亦不定期直接向集團之風險管理單位報告，保有高度的獨立性。此外，本公司更引進集團母公司高標準之風險管理與法令遵循制度，另設置投資董事 (Investment Director)、法規遵循部 (Compliance)、法務部 (Legal)、ESG 工作小組 (ESG WG)，連同營運業務控管部 (Control Management Organization) 及集團之風險管理單位等，各司其職獨立運作，以確保公司風險管理架構之完整、獨立與專業性，有效管理公司整體風險，如市場風險、交易對手風險、信用風險、流動性風險、作業風險、法律風險、聲譽風險、氣候風險及其他與公司營運有關之風險等。

本公司董事會與營運風險管理委員會之主要運作機制摘要如下：

1. 董事會：
 - (1) 認知公司所面臨之風險，並對風險策略給予指引，確保風險管理之有效性，並負風險管理最終責任。
 - (2) 建立適當的風險管理體系，作業流程及全公司的風險管理文化，並配置必要之資源以利執行運作。
 - (3) 督導公司氣候風險策略及業務計畫之擬定與執行，並檢視氣候風險所衍生之新興監管措施與其對公司聲譽及法律義務之影響。
 - (4) 監督公司風險管理，判斷管理階層對風險評估之回應。
2. 營運風險管理委員會：
 - (1) 向董事會報告風險相關議題與行動方案，協助監督公司風險管理。
 - (2) 與資深管理階層會議，就整個公司的風險策略，進行全面性的考量與檢討。
 - (3) 辨認、評估、管理風險政策方案，並負責制定公司風險管理政策。
 - (4) 審核各單位是否已依據風險管理政策建立適當之管理、監控與通報程序。
 - (5) 衡量各單位風險政策的執行方法與能力。
 - (6) 定期瞭解風險管理報告評估內容的完整性，並對於風險事項的回應處理予以評估。
 - (7) 確認有效的風險抑減 / 控制方案確已執行，且追蹤評估其執行結果。
 - (8) 持續關注相關法規與遵循之議題。
 - (9) 對於非例行性之錯誤發生事項，進行深入之探討與追蹤改善方案。

- (九) 利害關係人之權利及關係 (詳見本公開說明書參、證券投資信託事業概況之三所列利害關係公司揭露。)
- (十) 對於法令規範資訊公開事項之詳細情形
1. 每年三月底前將公司及基金年度財務報告上傳至公開資訊觀測站。
 2. 每季更新各基金公開說明書並於每季結束之次月底前上傳至公開資訊觀測站及本公司網站。
 3. 公司及各基金相關資訊皆詳實正確揭露於本公司網站，網站亦設專人負責維護並即時更新。
- (十一) 公司治理之運作情形和公司本身訂定之公司治理守則及本守則之差距與原因
1. 本公司為單一法人股東之股東結構，股東會相關職權由董事會行使，不適用公司法、公司章程有關股東會之規定。
 2. 本公司董事 6 人、監察人 1 人，皆具備執行職務所必須之專業知識、技能及素養，目前尚無設置獨立董事或審計委員會。
- (十二) 關係人交易相關資訊
(詳見本公司最新財務報表之附註七、關係人交易事項。)
- (十三) 其他公司治理之相關資訊
本公司公司治理相關資訊揭露於公司網站或各基金公開說明書。

四、本基金信託契約與契約範本條文對照表

摩根台灣鑫收益主動式 ETF 證券投資信託基金 證券投資信託契約		指數股票型基金證券投資信託契約範本 (股票型適用)	
條次	條文	條次	條文
前言	<p>摩根證券投資信託股份有限公司(以下簡稱經理公司),為在中華民國境內發行受益憑證,募集<u>摩根台灣鑫收益主動式ETF證券投資信託基金</u>(以下簡稱本基金),與<u>國泰世華商業銀行股份有限公司</u>(以下簡稱基金保管機構),依證券投資信託及顧問法及其他中華民國有關法令之規定,本於信託關係以經理公司為委託人、基金保管機構為受託人訂立本證券投資信託契約(以下簡稱本契約),以規範經理公司、基金保管機構及本基金受益憑證持有人(以下簡稱受益人)間之權利義務。經理公司及基金保管機構自本契約簽訂並生效之日起為本契約當事人。除經理公司拒絕申購人之申購外,申購人自申購並繳足全部價金之日起,或自證券交易市場購入本基金受益憑證之日起,成為本契約當事人。</p>	前言	<p>____證券投資信託股份有限公司(以下簡稱經理公司),為在中華民國境內發行受益憑證,募集____證券投資信託基金(以下簡稱本基金),與____(以下簡稱基金保管機構),依證券投資信託及顧問法及其他中華民國有關法令之規定,本於信託關係以經理公司為委託人、基金保管機構為受託人訂立本證券投資信託契約(以下簡稱本契約),以規範經理公司、基金保管機構及本基金受益憑證持有人(以下簡稱受益人)間之權利義務。經理公司及基金保管機構自本契約簽訂並生效之日起為本契約當事人。除經理公司拒絕申購人之申購外,申購人自申購並繳足全部價金之日起,或自證券交易市場購入本基金受益憑證之日起,成為本契約當事人。</p>
第一條	定義	第一條	定義
第二款	<p>本基金：指為本基金受益人之權益，依本契約所設立之<u>摩根台灣鑫收益主動式ETF證券投資信託基金</u>。</p>	第二款	<p>本基金：指為本基金受益人之權益，依本契約所設立之____證券投資信託基金。</p>
第三款	<p>經理公司：指<u>摩根證券投資信託股份有限公司</u>，即依本契約及中華民國有關法令規定經理本基金之公司。</p>	第三款	<p>經理公司：指____證券投資信託股份有限公司，即依本契約及中華民國有關法令規定經理本基金之公司。</p>
第四款	<p>基金保管機構：指<u>國泰世華商業銀行股份有限公司</u>，本於信託關係，擔任本契約受託人，依經理公司之運用指示從事保管、處分、收付本基金，並依證券投資信託及顧問法及本契約辦理相關基金保管業務之信託公司或兼營信託業務之銀行。</p>	第四款	<p>四、基金保管機構：指____，本於信託關係，擔任本契約受託人，依經理公司之運用指示從事保管、處分、收付本基金，並依證券投資信託及顧問法及本契約辦理相關基金保管業務之信託公司或兼營信託業務之銀行。</p>
	(刪除)	第五款	<p>國外受託保管機構：指依其與基金保管機構間委託保管契約暨本基金投資所在國或地區相關法令規定，受基金保管機構複委託，保管本基金存放於國外資產之金融機構。</p>
第七款	<p>本基金成立日：指本契約第三條第一項最低募集金額募足，並符合本契約第八</p>	第八款	<p>本基金成立日：指本契約第三條第一項最低募集金額募足，並符合本契約第九</p>

摩根台灣鑫收益主動式 ETF 證券投資信託基金 證券投資信託契約		指數股票型基金證券投資信託契約範本 (股票型適用)	
條次	條文	條次	條文
	條第一項本基金成立條件，經理公司向金管會報備並經金管會核准之日。		條第一項本基金成立條件，經理公司向金管會或其指定機構核准之日。
第十款	參與證券商：指依中華民國法令設立及營業，領有證券自營商及(或)經紀商執照，具備臺灣證券交易所股份有限公司(以下簡稱臺灣證交所)規定之參與證券商資格及條件，且已與經理公司簽訂本基金參與契約，得自行或受託辦理本基金申購及買回業務之證券商。	第十一款	參與證券商：指依中華民國法令設立及營業，領有證券自營商及(或)經紀商執照，具備臺灣證券交易所股份有限公司(以下簡稱臺灣證交所)或財團法人中華民國證券櫃檯買賣中心(以下簡稱證券櫃檯買賣中心)規定之參與證券商資格及條件，且已與經理公司簽訂本基金參與契約，得自行或受託辦理本基金申購及買回業務之證券商。
第十三款	營業日：指本國證券市場交易日。	第十四款	營業日：指本國證券市場交易日。但本基金投資比重達本基金淨資產價值一定比例之主要投資所在國或地區之證券交易市場遇例假日休市停止交易時，不在此限。前述所稱「一定比例」及達該一定比例之主要投資所在國或地區及其例假日，依最新公開說明書辦理。
第十四款	申購日：指經理公司及基金銷售機構銷售本基金受益權單位之營業日，或參與證券商依據參與契約及本契約規定，自行或受託向經理公司提出申購受益憑證，且其申購申請書及其相關文件之書面或電子資料(以下合稱「申購書件」)到達經理公司之營業日。	第十五款	申購日：指經理公司及基金銷售機構銷售本基金受益權單位之營業日，或參與證券商依據參與契約及本契約規定，自行或受託向經理公司提出申購受益憑證，且其申購申請書及其相關文件之書面或電子資料到達經理公司之營業日。
第十五款	計算日：指經理公司依本契約規定，計算本基金淨資產價值之營業日。	第十六款	計算日：指經理公司依本契約規定，計算本基金淨資產價值之營業日。本基金每營業日之淨資產價值於所有投資所在國或地區交易完成後計算之。
第十八款	受益人名簿：指經理公司自行或委託事務代理機構製作並保存，其上記載受益憑證受益人之姓名或名稱、住所或居所、受益權單位數、受益憑證轉讓、設質及其他變更情形等之名簿。	第十九款	受益人名簿：指經理公司自行或委託受益憑證事務代理機構製作並保存，其上記載受益憑證受益人之姓名或名稱、住所或居所、受益權單位數、受益憑證轉讓、設質及其他變更情形等之名簿。
第二十款	證券集中保管事業：指依法令規定得辦理有價證券集中保管業務之機構。	第二十一款	證券集中保管事業：指依本基金投資所在國或地區法令規定得辦理有價證券集中保管業務或類似業務之公司或機構。
第二十一款	票券集中保管事業：指依法令規定得辦理票券集中保管業務之機構。	第二十二款	票券集中保管事業：依本基金投資所在國或地區法令規定得辦理票券集中保管業務或類似業務之公司或機構。

摩根台灣鑫收益主動式 ETF 證券投資信託基金 證券投資信託契約		指數股票型基金證券投資信託契約範本 (股票型適用)	
條次	條文	條次	條文
第二十二款	證券交易所：指臺灣證交所。	第二十三款	證券交易所：指臺灣證交所及其他本基金投資所在國或地區之證券交易所。
第二十三款	證券櫃檯買賣中心：指財團法人中華民國證券櫃檯買賣中心。	第二十四款	店頭市場：指證券櫃檯買賣中心及金管會所核准投資之外國店頭市場。
第二十四款	證券相關商品：指經理公司為避險需要或增加投資效率，運用本基金從事經金管會核定准予交易之證券相關之期貨、選擇權或其他金融商品。	第二十五款	證券相關商品：指運用本基金從事經金管會核定准予交易之證券相關之期貨、選擇權或其他金融商品。
	(刪除)	第二十六款	證券交易市場：指依本基金投資所在國或地區法令規定得從事證券交易之證券交易所、證券櫃檯買賣中心或得辦理類似業務之公司或機構提供交易場所，供證券商買賣或交易有價證券之市場。
第二十五款	事務代理機構：指受經理公司委任，代理經理公司處理本基金受益憑證事務之機構，包括：代理經理公司於本基金成立日前受益憑證事務之機構；及代理經理公司於本基金成立日後處理受益憑證申購買回事務之機構（以下簡稱受益憑證申購買回事務代理機構）或處理其他與受益憑證有關事務（不含申購買回事務）之機構（以下簡稱受益憑證事務代理機構）。	第二十七款	事務代理機構：指受經理公司委任，代理經理公司處理本基金受益憑證事務之機構。
第二十八款	現金申購買回清單公告：指經理公司於每一營業日本基金淨資產價值結算完成後，所傳輸及公告訂有本基金次一營業日申購買回相關參考數據或資料之內容者，惟首次公告日係為本基金上市日之前一營業日，若遇不可抗力之特殊情事，前述公告時間均順延至次一營業日臺灣證交所開盤前完成傳輸及公告更新事宜。	第三十款	申購買回清單公告：指經理公司於每一營業日本基金淨資產價值結算完成後，所傳輸及公告訂有本基金次一營業日申購買回相關參考數據或資料之內容者，惟首次公告日係為本基金上市(櫃)日之前一營業日，若遇不可抗力之特殊情事，前述公告時間均順延至次一營業日臺灣證交所(證券櫃檯買賣中心)開盤前完成傳輸及公告更新事宜。
第三十一款	作業準則：指本契約附件一「受益憑證申購暨買回作業處理準則」。	第三十三款	作業準則：指本契約附件(編號)「受益憑證申購暨買回作業處理準則」。
第三十二款	預收申購價金：指本基金上市日(含當日)後，於申購日申購人所應預繳之金額。其計算方式依最新公開說明書規定辦理。	第三十四款	預收申購價金：指本基金上市(櫃)日(含當日)後，於申購日申購人所應預繳之金額。其計算方式依最新公開說明書規定辦理。

摩根台灣鑫收益主動式 ETF 證券投資信託基金 證券投資信託契約		指數股票型基金證券投資信託契約範本 (股票型適用)	
條次	條文	條次	條文
第三十三款	預收申購總價金：指本基金上市日(含當日)後，依本基金申購日之預收申購價金加計經理公司訂定之申購交易費用及申購手續費之總額，再乘以申購人所申請之申購基數，計算出申購人於申購日應預付之總金額。前述申購交易費用及申購手續費之計算標準，依最新公開說明書規定辦理。	第三十五款	預收申購總價金：指本基金上市(櫃)日(含當日)後，依本基金申購日之預收申購價金加計經理公司訂定之交易費用(如有)及申購手續費之總額，再乘以申購人所申請之申購基數，計算出申購人於申購日應預付之總金額。申購手續費之計算標準，依最新公開說明書規定辦理。
第三十四款	實際申購價金：指本基金上市日(含當日)後，經理公司於申購日計算出申購人申購日之實際應給付金額。其計算方式依最新公開說明書辦理。	第三十六款	實際申購價金：指本基金上市(櫃)日(含當日)後，經理公司於申購日計算出申購人申購日之實際應給付金額。其計算方式依最新公開說明書辦理。
第三十五款	實際申購總價金：指本基金上市日(含當日)後，實際申購價金加計申購交易費用及申購手續費之總額。申購交易費用及申購手續費之計算標準，依最新公開說明書規定辦理。	第三十七款	實際申購總價金：指本基金上市(櫃)日(含當日)後，實際申購價金加計申購交易費用及申購手續費之總額。申購交易費用及申購手續費之計算標準，依最新公開說明書規定辦理。
	(刪除)	第四十一款	標的指數：指本基金所追蹤之標的指數，即_____。
	(刪除)	第四十二款	指數提供者：指負責編製及提供標的指數並授權經理公司為本基金使用該指數者，即_____。
	(刪除)	第四十三款	指數授權契約：指指數提供者與經理公司所簽訂，授權本基金使用標的指數之契約。
第三十九款	上市契約：指經理公司與臺灣證交所為本基金受益憑證上市所簽訂之契約。	第四十四款	上市(櫃)契約：指經理公司與臺灣證交所(證券櫃檯買賣中心)為本基金受益憑證上市(櫃)所簽訂之契約。
第四十二款	除息交易日：指經理公司為分配收益而停止辦理過戶首日之前第二個營業日；在除息交易日及該日之後買入或申購之受益權單位，不具當期收益分配之權利。	第四十七款	收益分配權最後交易日：本基金為收益分配，訂定收益分配權最後交易日，在該日之後於交易市場買入或申購之受益權單位，不具當期收益分配之權利。
第二條	本基金名稱及存續期間	第二條	本基金名稱及存續期間
第一項	本基金為主動式交易所交易之開放式基金，定名為摩根台灣鑫收益主動式 ETF 證券投資信託基金。	第一項	本基金為指數股票型之開放式基金，定名為(經理公司簡稱)(基金名稱)證券投資信託基金。
第二項	本基金之存續期間為不定期限；本契約終止時，本基金存續期間即為屆滿。	第二項	本基金之存續期間為不定期限；本契約終止時，本基金存續期間即為屆滿。或本基金之存續期間為：本基金存續期間屆滿或有本契約應終止情事時，本契約即為終止。

摩根台灣鑫收益主動式 ETF 證券投資信託基金 證券投資信託契約		指數股票型基金證券投資信託契約範本 (股票型適用)	
條次	條文	條次	條文
第三條	本基金募集額度	第三條	本基金募集額度
第一項	本基金首次募集金額最低為新臺幣參億元，無最高募集金額限制。每受益權單位發行價格為新臺幣壹拾元。	第一項	本基金首次募集金額最低為新臺幣_____元(不得低於新臺幣貳億元)。每受益權單位發行價格為新臺幣_____元。
第二項	本基金經向金管會申報生效後，除法令另有規定外，應於申報生效通知函送達日起六個月內開始募集，自開始募集日起三十日內應募足前項規定之最低募集金額。在上開期間內募集之受益憑證募集額度已達最低募集金額，本基金於上開期間屆滿後，仍得繼續發行受益憑證銷售之。募足首次最低募集金額後，經理公司應檢具清冊(包括受益憑證申購人姓名、受益權單位數及金額)及相關書件向金管會申報。	第二項	本基金經金管會或其指定機構申請核准或申報生效後，除法令另有規定外，應於申請核准或申報生效通知函送達日起六個月內開始募集，自開始募集日起三十日內應募足前項規定之最低募集金額。在上開期間內募集之受益憑證募集額度已達最低募集金額，本基金於上開期間屆滿後，仍得繼續發行受益憑證銷售之。募足首次最低募集金額後，經理公司應檢具清冊(包括受益憑證申購人姓名、受益權單位數及金額)及相關書件向金管會或其指定機構申報。
第四條	受益憑證之發行	第四條	受益憑證之發行
第一項	經理公司發行受益憑證，應經向金管會申報生效後，於開始募集前於日報或依金管會所指定之方式辦理公告。本基金成立前，不得發行受益憑證，本基金受益憑證發行日至遲不得超過自本基金成立日起算三十日，且應於本基金上市買賣開始日一日前完成。	第一項	經理公司發行受益憑證，應經金管會或其指定機構申請核准或申報生效後，於開始募集前於日報或依金管會所指定之方式辦理公告。本基金成立前，不得發行受益憑證，本基金受益憑證發行日至遲不得超過自本基金成立日起算三十日，且應於本基金上市(櫃)買賣開始日一日前完成。
第三項	本基金受益憑證為記名式，採無實體發行，不印製實體受益憑證。	第三項	本基金受益憑證為記名式，採無實體發行。
第七項	本基金受益憑證發行日後，經理公司應於基金保管機構收足實際申購總價金之日及其他依本契約應給付款項之日起，於七個營業日內以帳簿劃撥方式交付受益憑證予申購人，且本基金受益憑證之撥(交)付作業應配合以本基金之證券集中保管事業之相關規定辦理。但若申購人未能於作業準則規定期限內交付或補足完整申購申請文件、預收申購總價金、申購總價金差額及其他依本契約或作業準則規定應給付款項，應視為申購失敗，經理公司即不交付受益憑證予申購人。	第七項	本基金受益憑證發行日後，經理公司應於基金保管機構收足實際申購總價金之日及其他依本契約應給付款項之日起，於七個營業日內以帳簿劃撥方式交付受益憑證予申購人，且本基金受益憑證之撥(交)付作業應配合以本基金註冊地之銀行營業日為準。但若申購人未能於作業準則規定期限內交付或補足完整申購申請文件、預收申購總價金、申購總價金差額及其他依本契約或作業準則規定應給付款項，應視為申購失敗，經理公司即不交付受益憑證予申購人。

摩根台灣鑫收益主動式 ETF 證券投資信託基金 證券投資信託契約		指數股票型基金證券投資信託契約範本 (股票型適用)	
條次	條文	條次	條文
第八項第五款	經理公司於本基金上市前應將受益人資料送交證券集中保管事業登錄。	第八項第五款	經理公司於本基金上市(櫃)前應將受益人資料送交證券集中保管事業登錄。
第八項第六款	於本基金成立前，受益人向經理公司或基金銷售機構所為之申購，其受益憑證應指定登載於其本人開設於證券商之保管劃撥帳戶。若受益人委託以基金銷售機構名義或以基金銷售機構之特定金錢信託專戶或財富管理專戶名義開立之專戶所為之申購，則其受益憑證得登載於該專戶開設於本基金之證券集中保管事業之保管劃撥帳戶下之登錄專戶。	第八項第六款	於本基金成立前，受益人向經理公司或基金銷售機構所為之申購，其受益憑證係登載於經理公司開設於證券集中保管事業之保管劃撥帳戶下之登錄專戶，或得指定其本人開設於經理公司或證券商之保管劃撥帳戶。若受益人委託以基金銷售機構名義或以基金銷售機構之特定金錢信託專戶或財富管理專戶名義開立之專戶所為之申購，則其受益憑證得登載於該專戶開設於本基金註冊地之證券集中保管事業之保管劃撥帳戶下之登錄專戶。
第八項第七款	受益人向往來證券商所為之申購或買回、本基金上市後之受益憑證買賣，悉依證券集中保管事業及臺灣證交所所訂相關辦法之規定辦理。	第八項第七款	受益人向往來證券商所為之申購或買回、本基金上市(櫃)後之受益憑證買賣，悉依證券集中保管事業、臺灣證交所及證券櫃檯買賣中心所訂相關辦法之規定辦理。
第九項	其他受益憑證事務之處理，依「 <u>中華民國證券投資信託暨顧問商業同業公會受益憑證事務處理規則</u> 」(以下簡稱「 <u>受益憑證事務處理規則</u> 」)規定辦理。	第九項	其他受益憑證事務之處理，依「 <u>受益憑證事務處理規則</u> 」規定辦理。
第五條	本基金成立前受益權單位之申購及成立後上市前之限制	第五條	本基金成立前受益權單位之申購及成立後上市(櫃)前之限制
第一項第二款	本基金成立日(不含當日)前，每受益權單位之發行價格為新臺幣壹拾元。	第一項第二款	本基金成立日(不含當日)前，每受益權單位之發行價格為新臺幣__元。
第一項第四款	本基金受益憑證申購手續費不列入本基金資產，每受益權單位之申購手續費最高不得超過發行價格之百分之二。本基金申購手續費依最新公開說明書規定。	第一項第四款	本基金受益憑證申購手續費不列入本基金資產，每受益權單位之申購手續費最高不得超過發行價格之百分之__。本基金申購手續費依最新公開說明書規定。
第一項第六款	經理公司應依本基金之特性，訂定其受理本基金申購申請之截止時間，除能證明申購人係於受理截止時間前提出申購申請者外，逾時申請應視為次一營業日之交易。受理申購申請之截止時間，經理公司應確實嚴格執行，並應將該資訊載明於公開說明書、相關銷售文件或經理公司網站。申購人應於申購當日將基金申購書件交付經理公司，並由申購人將申購價金直接匯撥至基金專戶。但申	第一項第六款	經理公司應依本基金之特性，訂定其受理本基金申購申請之截止時間，除能證明申購人係於受理截止時間前提出申購申請者外，逾時申請應視為次一營業日之交易。受理申購申請之截止時間，經理公司應確實嚴格執行，並應將該資訊載明於公開說明書、相關銷售文件或經理公司網站。申購人應於申購當日將基金申購書件交付經理公司，並由申購人將申購價金直接匯撥至基金專戶。但申

摩根台灣鑫收益主動式 ETF 證券投資信託基金 證券投資信託契約		指數股票型基金證券投資信託契約範本 (股票型適用)	
條次	條文	條次	條文
	購人透過基金銷售機構申購者，申購人之申購價金依證券投資信託事業募集證券投資信託基金處理準則第二十四條第二項規定辦理。		購人透過基金銷售機構以基金銷售機構名義為其申購基金，應於申購當日將申請書件及申購價金交付基金銷售機構。
	(刪除)	第一項 第八款	受益人申請於經理公司不同基金之轉申購，經理公司應以該買回價款實際轉入所申購基金專戶時當日作為申購日，且應於本基金成立日(不含當日)前已轉入基金專戶者為限，計算所得申購之單位數。
第一項 第九款	申購人每次申購之最低發行價額為新臺幣壹萬元整或其整倍數。	第一項 第十款	申購人每次申購之最低發行價額為新臺幣____元整或其整倍數。
第二項	本基金自成立日起至上市日(不含當日)前，經理公司不接受本基金受益權單位之申購或買回。	第二項	本基金自成立日起至上市(櫃)日(不含當日)前，經理公司不接受本基金受益權單位之申購或買回。
第六條	申購基數與買回基數	第六條	申購基數與買回基數
第二項	每一申購基數或買回基數所代表之受益權單位數於任一營業日之淨資產總值應相等於依第二十一條規定計算之每受益權單位淨資產價值乘以每申購基數或買回基數所代表之受益權單位數。	第二項	每一申購基數或買回基數所代表之受益權單位數於任一營業日之淨資產總值應相等於依第二十三條規定計算之每受益權單位淨資產價值乘以每申購基數或買回基數所代表之受益權單位數。
第三項	經理公司認為有必要時，得向同業公會申報後，調整本基金申購基數及買回基數所代表之受益權單位數。		(新增)
第七條	本基金上市日起受益權單位之申購	第七條	本基金上市(櫃)日起受益權單位之申購
第一項	經理公司應自本基金上市日之前一營業日起，每一營業日於本基金淨資產價值結算完成後，訂定並公告本基金次一營業日之現金申購買回清單，並應於經理公司之網站公告之。	第一項	經理公司應自上市(櫃)日之前一營業日起，每營業日參考指數提供者所通知之標的指數資料，訂定並公告次一營業日之申購買回清單，並應於經理公司之網站公告之。
第二項	自上市日起，申購人得於任一營業日委託參與證券商依本契約規定之程序，向經理公司提出申購申請，參與證券商亦得自行申購。經理公司有權決定是否接受申購。惟經理公司如不接受申購，應依作業準則相關規定辦理。	第二項	自上市(櫃)日起，申購人得於任一營業日委託參與證券商依本契約規定之程序，向經理公司提出申購申請，參與證券商亦得自行申購。經理公司有權決定是否接受申購。惟經理公司如不接受申購，應依作業準則相關規定辦理。
第四項	申購人應按經理公司每一營業日之現金申購買回清單公告內揭示之每基數預收申購總價金，依申購基數或其整倍數計算後，於申購日交付預收申購總價金至	第四項	申購人應按經理公司每一營業日之申購買回清單內揭示之每基數預收申購總價金，依申購基數或其整倍數計算後，於申購日交付預收申購總價金至本基金指

摩根台灣鑫收益主動式 ETF 證券投資信託基金 證券投資信託契約		指數股票型基金證券投資信託契約範本 (股票型適用)	
條次	條文	條次	條文
	本基金指定專戶辦理申購。經理公司並應計算實際申購總價金減計預收申購總價金之申購總價金差額，如為正數，申購人應依據作業準則相關規定，於期限內繳付差額予本基金，始完成申購程序；如為負數，經理公司應依據作業準則相關規定，給付該筆差額予申購人。		定專戶辦理申購。經理公司並應計算實際申購總價金減計預收申購總價金之申購總價金差額，如為正數，申購人應依據作業準則相關規定，於期限內繳付差額予本基金，始完成申購程序；如為負數，經理公司應依據作業準則相關規定，給付該筆差額予申購人。
第六項	經理公司就每一申購得收取申購手續費。本基金受益憑證申購手續費不列入本基金資產，每受益權單位之申購手續費及參與證券商事務處理費合計最高不得超過本基金每受益權單位淨資產價值百分之二。本基金申購手續費依最新公開說明書規定。	第六項	經理公司就每一申購得收取申購手續費。本基金受益憑證申購手續費不列入本基金資產，每受益權單位之申購手續費及參與證券商事務處理費合計最高不得超過本基金每受益權單位淨資產價值百分之__。本基金申購手續費依最新公開說明書規定。
第七項	申購人提出申購後，應於作業準則規定之期限內依申請書所載之申購基數或其整倍數給付預收申購總價金、申購總價金差額及其他申購人依本契約應給付之款項，否則視為申購失敗，經理公司應依作業準則規定，自申購失敗之申購人於申購日給付之預收申購總價金中，扣除行政處理費、匯費及其他依本契約或作業準則規定應由申購人負擔之款項予本基金後，指示基金保管機構於申購失敗次一營業日起九個營業日內無息退回申購人之約定匯款帳戶。行政處理費給付標準應依最新公開說明書規定辦理。	第七項	申購人提出申購後，應於作業準則規定之期限內依申請書所載之申購基數或其整倍數給付預收申購總價金、申購總價金差額及其他申購人依本契約應給付之款項，否則視為申購失敗，經理公司應依作業準則規定，自申購失敗之申購人於申購日給付之預收申購總價金中，扣除行政處理費、匯費及其他依本契約或作業準則規定應由申購人負擔之款項予本基金後，指示基金保管機構於申購失敗次一營業日起__個營業日內無息退回申購人之約定匯款帳戶。行政處理費給付標準應依最新公開說明書規定辦理。
	(刪除)	第八條	<u>本基金所持有之有價證券之出借</u>
第八條	本基金之成立、不成立與本基金受益憑證之上市、終止上市	第九條	本基金之成立、不成立與本基金受益憑證之上市(櫃)、終止上市(櫃)
第一項	本基金之成立條件，為依本契約第三條第二項之規定，於開始募集日起三十天內募足最低募集金額新臺幣參億元整。	第一項	本基金之成立條件，為依本契約第三條第二項之規定，於開始募集日起三十天內募足最低募集金額新臺幣__元整。
第二項	本基金符合成立條件時，經理公司應即函報金管會，經金管會核准後始得成立。	第二項	本基金符合成立條件時，經理公司應即函報金管會或其指定機構，經金管會或其指定機構核准後始得成立。
第五項	經理公司於本基金募足最低募集金額，並報經金管會核准成立後，應依法令及臺灣證交所規定，向臺灣證交所申請本基金於證券交易市場上市。本基金受益憑證初次上市競價買賣之參考價格，以	第五項	經理公司於本基金募足最低募集金額，並報經金管會或其指定機構核准成立後，應依法令及臺灣證交所(證券櫃檯買賣中心)規定，向臺灣證交所(證券櫃檯買賣中心)申請本基金於證券交易

摩根台灣鑫收益主動式 ETF 證券投資信託基金 證券投資信託契約		指數股票型基金證券投資信託契約範本 (股票型適用)	
條次	條文	條次	條文
	上市前一營業日本基金可計算所得之最新每受益權單位淨資產價值為參考基準，並依臺灣證交所規定辦理。本基金受益憑證上市後，經理公司得委託事務代理機構處理受益憑證事務相關事宜。		市場上市(櫃)。本基金受益憑證初次上市(櫃)競價買賣之參考價格，以上市(櫃)前一營業日本基金可計算所得之最新每受益權單位淨資產價值為參考基準，並依臺灣證交所(證券櫃檯買賣中心)規定辦理。本基金受益憑證上市(櫃)後，經理公司得委託事務代理機構處理受益憑證事務相關事宜。
第六項	本基金受益憑證之上市買賣，應依臺灣證交所有關規定辦理。	第六項	本基金受益憑證之上市(櫃)買賣，應依臺灣證交所(證券櫃檯買賣中心)有關規定辦理。
第七項	本基金有下列情形之一者，終止上市： (一)依本契約第二十四條規定終止本契約；或 (二)本基金有臺灣證交所規定之終止上市事由，經臺灣證交所向金管會申請核准或申報備查終止上市。	第七項	本基金有下列情形之一者，終止上市(櫃)： (一)依本契約第二十六條規定終止本契約；或 (二)本基金有臺灣證交所(證券櫃檯買賣中心)規定之終止上市(櫃)事由，經臺灣證交所(證券櫃檯買賣中心)向金管會申請核准或申報備查終止上市(櫃)。
第九條	受益憑證之轉讓	第十條	受益憑證之轉讓
第一項	本基金受益憑證於上市日前，申購受益憑證或申購受益憑證之繳納申購價金憑證，除因繼承或其他法定原因移轉外，不得轉讓。本基金自上市日起，除依本契約第二十四條終止本契約、第二十五條清算及金管會另有規定外，受益憑證僅得於臺灣證交所依其有關規定公開買賣，但有證券交易法第一百五十條但書規定之情事者，其轉讓方式依相關法令規定辦理。	第一項	本基金受益憑證於上市(櫃)日前，申購受益憑證或申購受益憑證之繳納申購價金憑證，除因繼承或其他法定原因移轉外，不得轉讓。本基金自上市(櫃)日起，除依本契約第二十六條終止本契約、第二十七條清算及金管會另有規定外，受益憑證僅得於臺灣證交所(證券櫃檯買賣中心)依其有關規定公開買賣，但有證券交易法第一百五十條但書規定之情事者，其轉讓方式依相關法令規定辦理。
第二項	受益憑證之轉讓，非將受讓人之姓名或名稱、住所或居所記載於證券集中保管事業帳簿，並通知經理公司或其指定之受益憑證事務代理機構，不得對抗經理公司或基金保管機構。	第二項	受益憑證之轉讓，非將受讓人之姓名或名稱、住所或居所記載於證券集中保管事業帳簿，並通知經理公司或其指定之事務代理機構，不得對抗經理公司或基金保管機構。
第三項	有關受益憑證之轉讓，依「受益憑證事務處理規則」、「有價證券集中保管帳簿劃撥作業辦法」及相關法令規定辦理。	第三項	有關受益憑證之轉讓，依「受益憑證事務處理規則」及相關法令規定辦理。

摩根台灣鑫收益主動式 ETF 證券投資信託基金 證券投資信託契約		指數股票型基金證券投資信託契約範本 (股票型適用)	
條次	條文	條次	條文
第十條	本基金之資產	第十二條	本基金之資產
第一項	本基金全部資產應獨立於經理公司及基金保管機構自有資產之外，並由基金保管機構本於信託關係，依經理公司之運用指示從事保管、處分、收付本基金之資產。本基金資產應以「 <u>國泰世華商業銀行受託保管摩根台灣鑫收益主動式 ETF 證券投資信託基金專戶</u> 」名義，經向金管會申報生效後登記之，並得簡稱為「 <u>摩根台灣鑫收益主動式 ETF 基金專戶</u> 」。	第一項	本基金全部資產應獨立於經理公司及基金保管機構自有資產之外，並由基金保管機構本於信託關係，依經理公司之運用指示從事保管、處分、收付本基金之資產。本基金資產應以「 <u>_____</u> 受託保管 <u>_____</u> 證券投資信託基金專戶」名義，經金管會或其指定機構申請核准或申報生效後登記之，並得簡稱為「 <u>_____</u> 基金專戶」。但本基金於中華民國境外之資產，得依資產所在國或地區法令或基金保管機構與國外受託保管機構間契約之約定辦理。
	(刪除)	第四條第八款	因本基金所持有有價證券貸與他人，借券人所支付之借券費用、由借券人繳付之擔保品所生之孳息。
	(刪除)	第五項	因運用本基金所生之外匯兌換損益，由本基金承擔。
第十一條	本基金應負擔之費用	第十二條	本基金應負擔之費用
第一項第一款	依本契約規定運用本基金所生之經紀商佣金、交易手續費等直接成本及必要費用；包括但不限於為完成基金投資標的之交易或交割費用、由股務代理機構、證券交易所、證券櫃檯買賣中心、期貨交易所或政府等其他機構或第三人所收取之費用及基金保管機構得為履行本契約之義務，透過票券集中保管事業、中央登錄公債、證券交易所、期貨交易所、結算機構、金融機構間匯款及結算系統、一般通訊系統等機構或系統處理或保管基金相關事務所生之費用；	第一項第一款	依本契約規定運用本基金所生之經紀商佣金、交易手續費等直接成本及必要費用；包括但不限於為完成基金投資標的之交易或交割費用、由股務代理機構、證券交易所、店頭市場、期貨交易所或政府等其他機構或第三人所收取之費用及基金保管機構得為履行本契約之義務，透過票券集中保管事業、中央登錄公債、投資所在國或地區相關證券交易所、期貨交易所、結算機構、金融機構間匯款及結算系統、一般通訊系統等機構或系統處理或保管基金相關事務所生之費用；
第一項第三款	依本契約第十七條規定應給付經理公司與基金保管機構之報酬；	第一項第三款	依本契約第十九條規定應給付經理公司與基金保管機構之報酬；
	(刪除)	第一項第五款	指數授權相關費用(包括但不限於指數授權費及指數資料使用授權費)及其衍生之稅捐；
第一項第五款	由臺灣證交所或金管會核准或指定之其他機構提供本基金現金申購、買回等交	第一項第六款	由臺灣證交所(證券櫃檯買賣中心)或金管會核准或指定之其他機構提供本基

摩根台灣鑫收益主動式 ETF 證券投資信託基金 證券投資信託契約		指數股票型基金證券投資信託契約範本 (股票型適用)	
條次	條文	條次	條文
	易電腦連線作業系統平台之委託處理服務費；		金現金申購、買回等交易電腦連線作業系統平台之委託處理服務費；
第一項 第六款	受益憑證於臺灣證交所上市所生之一切費用，包括但不限於應繳納臺灣證交所之上市費及年費；	第一項 第七款	受益憑證於臺灣證交所 (證券櫃檯買賣中心) 上市 (櫃) 所生之一切費用，包括但不限於應繳納臺灣證交所 (證券櫃檯買賣中心) 之上市 (櫃) 費及年費；
	(刪除)	第一項 第八款	本基金依本契約第八條出借有價證券應給付之手續費及其他相關費用 (包括但不限於委託專業機構管理借券擔保品之費用及如未委託專業機構管理而由經理公司管理所應支付予經理公司之管理費用)；
	(刪除)	第一項 第九款	本基金為行使其所投資證券發行公司股票會之表決權，得委託國外受託保管機構代理行使表決權，所產生之相關服務費；
第一項 第八款	除經理公司或基金保管機構有故意或未盡善良管理人之注意義務外，經理公司為經理本基金或基金保管機構為保管、處分、辦理本基金短期借款及收付本基金資產，對任何人為訴訟上或非訴訟上之請求所發生之一切費用 (包括但不限於律師費)，未由第三人負擔者，或經理公司依本契約第十三條第十二項規定，或基金保管機構依本契約第十四條第四項、第十一項及第十二項規定代為追償之費用 (包括但不限於律師費)，未由被追償人負擔者；	第一項 第十一款	除經理公司或基金保管機構有故意或未盡善良管理人之注意義務外，經理公司為經理本基金或基金保管機構為保管、處分、辦理本基金短期借款及收付本基金資產，對任何人為訴訟上或非訴訟上之請求所發生之一切費用 (包括但不限於律師費)，未由第三人負擔者，或經理公司依本契約第十四條第十二項規定，或基金保管機構依本契約第十五條第六項、第十三項及第十四項規定代為追償之費用 (包括但不限於律師費)，未由被追償人負擔者；
第一項 第十款	本基金清算時所生之一切費用；但因本契約第二十四條第一項第 (五) 款之事由終止契約時之清算費用，由經理公司負擔。	第一項 第十三款	本基金清算時所生之一切費用；但因本契約第二十六條第一項第 (五) 款之事由終止契約時之清算費用，由經理公司負擔。
第二項	本基金任一曆日淨資產價值低於新臺幣參億元時，除前項第 (一) 款至第 (六) 款所列支出及費用仍由本基金負擔外，其它支出及費用均由經理公司負擔。	第二項	本基金任一曆日淨資產價值低於新臺幣貳億元時，除前項第 (一) 款至第 (九) 款所列支出及費用仍由本基金負擔外，其它支出及費用均由經理公司負擔。
第十三條	經理公司之權利、義務與責任	第十四條	經理公司之權利、義務與責任
第二項	除經理公司、其代理人、代表人或受僱人有故意或過失外，經理公司對本基金之盈虧、受益人或基金保管機構所受之損失不負責任。	第二項	除經理公司、其代理人、代表人或受僱人有故意或過失外，經理公司對本基金之盈虧、受益人、基金保管機構或國外受託保管機構所受之損失不負責任。

摩根台灣鑫收益主動式 ETF 證券投資信託基金 證券投資信託契約		指數股票型基金證券投資信託契約範本 (股票型適用)	
條次	條文	條次	條文
第三項	經理公司對於本基金資產之取得及處分有決定權，並應親自為之，除金管會另有規定外，不得複委任第三人處理。但經理公司行使其他本基金資產有關之權利，必要時得要求基金保管機構出具委託書或提供協助。經理公司就其他本基金資產有關之權利，得委任或複委任基金保管機構或律師或會計師行使之；委任或複委任律師或會計師行使權利時，應通知基金保管機構。	第三項	經理公司對於本基金資產之取得及處分有決定權，並應親自為之，除金管會另有規定外，不得複委任第三人處理。但經理公司行使其他本基金資產有關之權利，必要時得要求基金保管機構、 <u>國外受託保管機構或其代理人</u> 出具委託書或提供協助。經理公司就其他本基金資產有關之權利，得委任或複委任基金保管機構或 <u>國外受託保管機構</u> 或律師或會計師行使之；委任或複委任 <u>國外受託保管機構</u> 或律師或會計師行使權利時，應通知基金保管機構。
第四項	經理公司在法令許可範圍內，就本基金有指示基金保管機構之權，並得不定期盤點檢查本基金資產。經理公司並應依其判斷、金管會之指示或受益人之請求，在法令許可範圍內，採取必要行動，以促使基金保管機構依本契約規定履行義務。	第四項	經理公司在法令許可範圍內，就本基金有指示基金保管機構及 <u>國外受託保管機構</u> 之權，並得不定期盤點檢查本基金資產。經理公司並應依其判斷、金管會之指示或受益人之請求，在法令許可範圍內，採取必要行動，以促使基金保管機構、 <u>國外受託保管機構</u> 依本契約規定履行義務。
第五項	經理公司如認為基金保管機構或參與證券商違反本契約、參與契約或有關法令規定，或有違反之虞時，應即呈報金管會。	第五項	經理公司如認為基金保管機構或參與證券商違反本契約、參與契約或有關法令規定，或有違反之虞時，應即報金管會。
第六項	經理公司應於本基金開始募集三日前及公開說明書更新或修正後三日內，將公開說明書電子檔案向金管會指定之資訊申報網站進行傳輸。	第六項	經理公司應於本基金開始募集三日前， <u>或追加募集中報生效通知或核准函送達之日起三日內</u> ，及公開說明書更新或修正後三日內，將公開說明書電子檔案向金管會指定之資訊申報網站進行傳輸。
第七項	經理公司、參與證券商或基金銷售機構應於申購人交付申購申請書且完成申購價金之給付前，交付簡式公開說明書，且應依申購人之要求，提供公開說明書，並於本基金之銷售文件及廣告內，標明已備有公開說明書與簡式公開說明書及可供索閱之處所或可供查閱之方式。前揭公開說明書與簡式公開說明書之交付或提供，如申購方式係採電子交易或經申購人以書面同意者，得採電子媒體方式為之。公開說明書之內容如有	第七項	經理公司、參與證券商或基金銷售機構應於申購人交付申購申請書且完成申購價金之給付前，交付簡式公開說明書，且應依申購人之要求，提供公開說明書，並於本基金之銷售文件及廣告內，標明已備有公開說明書與簡式公開說明書及可供索閱之處所。前揭公開說明書與簡式公開說明書之交付或提供，如申購方式係採電子交易或經申購人以書面同意者，得採電子媒體方式為之。公開說明書之內容如有虛偽或隱匿情事者，

摩根台灣鑫收益主動式 ETF 證券投資信託基金 證券投資信託契約		指數股票型基金證券投資信託契約範本 (股票型適用)	
條次	條文	條次	條文
	虛偽或隱匿情事者，應由經理公司及其負責人與其他在公開說明書上簽章者，依法負責。		應由經理公司及其負責人與其他在公開說明書上簽章者，依法負責。
第八項	經理公司必要時得修正公開說明書，並公告之，除下列第(二)款至第(五)款向同業公會申報外，其餘款項應向金管會報備： (以下略)	第八項	經理公司必要時得修正公開說明書，並公告之，下列第二款至第五款向同業公會申報外，其餘款項應向金管會報備： (以下略)
第九項	經理公司就證券之買賣交割或其他投資之行為，應符合中華民國證券交易市場之相關法令，經理公司並應指示其所委任之證券商、金融機構或其他經金管會核准之機構，就為本基金所為之證券投資，應以符合中華民國證券交易市場買賣交割實務之方式為之。	第九項	經理公司就證券之買賣交割或其他投資之行為，應符合中華民國及本基金投資所在國或地區證券交易市場之相關法令，經理公司並應指示其所委任之證券商、金融機構或其他經金管會核准之機構，就為本基金所為之證券投資，應以符合中華民國及本基金投資所在國或地區證券交易市場買賣交割實務之方式為之。
第十一項	經理公司與其委任之基金銷售機構間之權利義務關係依銷售契約之規定。經理公司應以善良管理人之注意義務選任基金銷售機構。經理公司應與擬辦理申購及買回之參與證券商於其尚未開始辦理申購及買回前簽訂參與契約。參與契約之內容應包含符合附件二「 <u>摩根台灣鑫收益主動式 ETF 證券投資信託基金證券商參與契約重要內容</u> 」意旨與精神之條款。經理公司與參與證券商之權利義務關係依參與契約之規定辦理。	第十一項	經理公司與其委任之基金銷售機構間之權利義務關係依銷售契約之規定。經理公司應以善良管理人之注意義務選任基金銷售機構。經理公司應與擬辦理申購及買回之參與證券商於其尚未開始辦理申購及買回前簽訂參與契約。參與契約之內容應包含符合附件(編號)「 <u>指數股票型證券投資信託基金證券商參與契約重要內容</u> 」意旨與精神之條款。經理公司與參與證券商之權利義務關係依參與契約之規定辦理。
第十二項	經理公司得依本契約第十七條規定請求本基金給付報酬，並依有關法令及本契約規定行使權利及負擔義務。經理公司對於因可歸責於基金保管機構、或證券商集中保管事業、或票券集中保管事業或參與證券商之事由致本基金及(或)受益人所受之損害不負責任，但經理公司應代為追償。	第十二項	經理公司得依本契約第十九條規定請求本基金給付報酬，並依有關法令及本契約規定行使權利及負擔義務。經理公司對於因可歸責於基金保管機構、或 <u>國外受託保管機構</u> 、或證券商集中保管事業、或票券集中保管事業或參與證券商之事由致本基金及(或)受益人所受之損害不負責任，但經理公司應代為追償。
第十六項	本基金之資料訊息，除依法或依金管會指示或本契約另有訂定或經理公司將經理事項委由第三人處理而有必要者(包括但不限於事務代理機構、受託基金後台帳務處理作業專業機構或經理公司之	第十六項	本基金之資料訊息，除依法或依金管會指示或本契約另有訂定外，在公開前，經理公司或其受僱人應予保密，不得揭露於他人。

摩根台灣鑫收益主動式 ETF 證券投資信託基金 證券投資信託契約		指數股票型基金證券投資信託契約範本 (股票型適用)	
條次	條文	條次	條文
	關係企業)外，在公開前，經理公司或其受僱人應予保密，不得揭露於他人。		
第十九項	本基金淨資產價值低於新臺幣參億元時，經理公司應將淨資產價值及受益人人數告知申購人。	第十九項	本基金淨資產價值低於新臺幣貳億元時，經理公司應將淨資產價值及受益人人數告知申購人。
第二十項	因發生本契約第二十四條第一項第(二)款之情事，致本契約終止，經理公司應於清算人選定前，報經金管會核准後，執行必要之程序。	第二十項	因發生本契約第二十六條第一項第(二)款之情事，致本契約終止，經理公司應於清算人選定前，報經金管會核准後，執行必要之程序。
第十四條	基金保管機構之權利、義務與責任	第十五條	基金保管機構之權利、義務與責任
第一項	基金保管機構本於信託關係，受經理公司委託辦理本基金之開戶、保管、處分及收付本基金。受益人申購受益權單位所交付之現金及其他本基金之資產，應全部交付基金保管機構。	第一項	基金保管機構本於信託關係，受經理公司委託辦理本基金之開戶、保管、處分及收付本基金。受益人申購受益權單位所交付之現金、 <u>借券人向本基金借貸有價證券所交付之擔保品</u> 及其他本基金之資產，應全部交付基金保管機構。
第二項	基金保管機構應依證券投資信託及顧問法相關法令、本契約之規定暨金管會之指示，以善良管理人之注意義務及忠實義務，辦理本基金之開戶、保管、處分及收付本基金之資產、本基金可分配收益專戶及本基金受益憑證分割或反分割畸零受益權單位數之款項，除本契約另有規定外，不得為自己、其代理人、代表人、受僱人或任何第三人謀取利益。其代理人、代表人或受僱人履行本契約規定之義務，有故意或過失時，基金保管機構應與自己之故意或過失，負同一責任。基金保管機構因故意或過失違反法令或本契約約定，致生損害於本基金之資產者，基金保管機構應對本基金負損害賠償責任。	第二項	基金保管機構應依證券投資信託及顧問法相關法令 <u>或本基金在國外之資產所在地國或地區有關法令</u> 、本契約之規定暨金管會之指示，以善良管理人之注意義務及忠實義務，辦理本基金之開戶、保管、處分及收付本基金之資產、 <u>借券人向本基金借貸有價證券所交付之擔保品與其孳息</u> 、本基金可分配收益專戶及本基金受益憑證分割或反分割畸零受益權單位數之款項，除本契約另有規定外，不得為自己、其代理人、代表人、受僱人或任何第三人謀取利益。其代理人、代表人或受僱人履行本契約規定之義務，有故意或過失時，基金保管機構應與自己之故意或過失，負同一責任。基金保管機構因故意或過失違反法令或本契約約定，致生損害於本基金之資產者，基金保管機構應對本基金負損害賠償責任。
	(刪除)	第四項	基金保管機構得委託國外金融機構為本基金國外受託保管機構，與經理公司指定之基金公司或國外期貨商、證券商、金融機構或其他經金管會核准之機構進行國外有價證券、證券相關商品買賣交割手續，並保管本基金存放於國外之資

摩根台灣鑫收益主動式 ETF 證券投資信託基金 證券投資信託契約		指數股票型基金證券投資信託契約範本 (股票型適用)	
條次	條文	條次	條文
			<p>產，及行使與該資產有關之權利。基金保管機構對國外受託保管機構之選任、監督及指示，依下列規定為之：</p> <p>(一) 基金保管機構對國外受託保管機構之選任，應經經理公司同意。</p> <p>(二) 基金保管機構對國外受託保管機構之選任或指示，因故意或過失而致本基金生損害者，應負賠償責任。</p> <p>(三) 國外受託保管機構如因解散、破產或其他事由而不能繼續保管本基金國外資產者，基金保管機構應即另覓適格之國外受託保管機構。國外受託保管機構之更換，應經經理公司同意。</p>
	(刪除)	第五項	<p>基金保管機構依本契約規定應履行之責任及義務，如委由國外受託保管機構處理者，基金保管機構就國外受託保管機構之故意或過失，應與自己之故意或過失負同一責任，如因而致損害本基金之資產時，基金保管機構應負賠償責任。國外受託保管機構之報酬由基金保管機構負擔。</p>
第四項	<p>基金保管機構得為履行本契約之義務，透過證券集中保管事業、票券集中保管事業、中央登錄公債、證券交易所、證券櫃檯買賣中心、期貨交易所、結算機構、金融機構間匯款及結算系統、一般通訊系統等機構或系統處理或保管基金相關事務。但如有可歸責前述機構或系統之事由致本基金受損害，除基金保管機構有故意或過失者，基金保管機構不負賠償責任，但基金保管機構應代為追償。</p>	第六項	<p>基金保管機構得為履行本契約之義務，透過證券集中保管事業、票券集中保管事業、中央登錄公債、投資所在國或地區相關證券交易所、店頭市場、期貨交易所、結算機構、金融機構間匯款及結算系統、一般通訊系統等機構或系統處理或保管基金相關事務。但如有可歸責前述機構或系統之事由致本基金受損害，除基金保管機構有故意或過失者，基金保管機構不負賠償責任，但基金保管機構應代為追償。</p>
第八項第一款第三目	<p>給付依本契約第十二條約定應由本基金負擔之款項。</p>	第十項第一款第三目	<p>給付依本契約第十二條約定應由本基金負擔之款項。</p>
	(刪除)	第十項第一款第六目	<p>處分借券人依本契約第八條規定借用有價證券所給付之擔保品，以買進因借券人未依限返還之有價證券及其他證券權</p>

摩根台灣鑫收益主動式 ETF 證券投資信託基金 證券投資信託契約		指數股票型基金證券投資信託契約範本 (股票型適用)	
條次	條文	條次	條文
			益，或返還該擔保品予借券人及給付出借有價證券之手續費與相關費用。
第九項	基金保管機構應依法令及本契約之規定，定期將本基金之相關表冊交付經理公司，送由同業公會轉送金管會備查。基金保管機構應於每週最後營業日製作截至該營業日止之保管資產庫存明細表(含股票股利實現明細)、銀行存款餘額表及證券相關商品明細表交付經理公司，於每月最後營業日製作截至該營業日止之保管資產庫存明細表、銀行存款餘額表及證券相關商品明細表，並於次月三個營業日內交付經理公司，由經理公司製作本基金檢查表、淨資產價值報告書、庫存資產調節表及其他金管會規定之相關報表，交付基金保管機構查核副署後，於每月十日前送由同業公會轉送金管會備查。	第十一項	基金保管機構應依法令及本契約之規定，定期將本基金之相關表冊交付經理公司，送由同業公會轉送金管會備查。基金保管機構應於每週最後營業日製作截至該營業日止之保管資產庫存明細表(含股票股利實現明細)、銀行存款餘額表及證券相關商品明細表交付經理公司；於每月最後營業日製作截至該營業日止之保管資產庫存明細表、銀行存款餘額表及證券相關商品明細表，並於次月五個營業日內交付經理公司；由經理公司製作本基金檢查表、資產負債報告書、庫存資產調節表及其他金管會規定之相關報表，交付基金保管機構查核副署後，於每月十日前送由同業公會轉送金管會備查。
第十項	基金保管機構應將其所知經理公司違反本契約或有關法令之事項，或有違反之虞時，通知經理公司應依本契約或有關法令履行其義務，其有損害受益人權益之虞時，應即向金管會申報，並抄送同業公會。但非因基金保管機構之故意或過失而不知者，不在此限。	第十二項	基金保管機構應將其所知經理公司違反本契約或有關法令之事項，或有違反之虞時，通知經理公司應依本契約或有關法令履行其義務，其有損害受益人權益之虞時，應即向金管會申報，並抄送同業公會。但非因基金保管機構之故意或過失而不知者，不在此限。 <u>國外受託保管機構如有違反國外受託保管契約之約定時，基金保管機構應即通知經理公司並為必要之處置。</u>
第十二項	基金保管機構得依本契約第十七條規定請求本基金給付報酬，並依有關法令及本契約及參與契約重要內容規定行使權利及負擔義務。基金保管機構對於因可歸責於經理公司或經理公司委任或複委任之第三人之事由，致本基金所受之損害不負責任，但基金保管機構應代為追償。	第十四項	基金保管機構得依本契約第十九條規定請求本基金給付報酬，並依有關法令及本契約及參與契約重要內容規定行使權利及負擔義務。基金保管機構對於因可歸責於經理公司或經理公司委任或複委任之第三人之事由，致本基金所受之損害不負責任，但基金保管機構應代為追償。
第十四項	基金保管機構除依法令規定、金管會指示或本契約另有訂定外，不得將本基金之資料訊息及其他保管事務有關之內容提供予他人。 <u>惟經理公司於相關法令許可範圍內，得指示基金保管機構提供或</u>	第十六項	基金保管機構及國外受託保管機構除依法令規定、金管會指示或本契約另有訂定外，不得將本基金之資料訊息及其他保管事務有關之內容提供予他人。其董事、監察人、經理人、業務人員及其他

摩根台灣鑫收益主動式 ETF 證券投資信託基金 證券投資信託契約		指數股票型基金證券投資信託契約範本 (股票型適用)	
條次	條文	條次	條文
	接收交易紀錄、基金資產部位、資產配置、與基金受益憑證作業或與基金帳務作業相關等資訊予經理公司所委任之專業機構，包括事務代理機構及受託基金後台帳務處理作業專業機構。其董事、監察人、經理人、業務人員及其他受僱人員，亦不得以職務上所知悉之消息從事有價證券買賣之交易活動或洩露予他人。		受僱人員，亦不得以職務上所知悉之消息從事有價證券買賣之交易活動或洩露予他人。
	(刪除)	第十六條	關於指數授權事項
第十五條	運用本基金投資證券及從事證券相關商品交易之基本方針及範圍	第十七條	運用本基金投資證券及從事證券相關商品交易之基本方針及範圍
第一項	經理公司應以分散風險、確保基金之安全，並以追求穩健收益及長期投資機會為目標。以誠信原則及專業經營方式，將本基金投資於國內外之有價證券。並依下列規範進行投資：	第一項	經理公司應以分散風險、確保基金之安全，並追蹤標的指數之報酬表現為本基金投資組合管理之目標。以誠信原則及專業經營方式，將本基金投資於_____。並依下列規範進行投資：
第一款	本基金投資於 <u>中華民國境內之上市及上櫃股票(含承銷股票、特別股)、經臺灣證交所或證券櫃檯買賣中心同意上市或上櫃之興櫃股票、證券投資信託基金受益憑證(含指數股票型基金、反向及槓桿指數股票型基金)、期貨信託事業對不特定人募集之期貨信託基金受益憑證、主動式交易所交易基金受益憑證、參與憑證、存託憑證、認購(售)權證、認股權憑證、政府公債、公司債(含次順位公司債、可轉換公司債、附認股權公司債、無擔保公司債及可交換公司債)、金融債券(含次順位金融債券)、經金管會核准於我國境內募集發行之國際金融組織債券、依金融資產證券化條例公開招募之受益證券或資產基礎證券及依不動產證券化條例募集之封閉型不動產投資信託基金受益證券或不動產資產信託受益證券。</u>	第一款	本基金投資於_____之上市上櫃股票為主。
	(刪除)	第二款	經理公司係採用指數化策略，將本基金儘可能追蹤標的指數之績效表現為操作目標。為達成前述操作目標，本基金自上市(櫃)日起追蹤標的指數，投資於標的指數成分股票之總金額應達本基金

摩根台灣鑫收益主動式 ETF 證券投資信託基金 證券投資信託契約		指數股票型基金證券投資信託契約範本 (股票型適用)	
條次	條文	條次	條文
			淨資產價值之百分之九十(含)以上，另為貼近本基金之追蹤目標及資金調度需要，本基金得進行證券相關商品交易及投資其他有價證券以使基金投資組合整體曝險盡可能貼近基金淨資產規模之百分之一百。
	(刪除)	第三款	如因發生申購失敗或買回失敗，或有本契約第二十一條第三項所訂之情事，導致投資於標的指數成分股的比重，不符第(二)款投資比例之限制時，應於事實發生之次日起 個營業日內調整符合至該比例。
第二款	原則上，本基金自上市日起，投資於上市及上櫃股票(含承銷股票、特別股)、興櫃股票及存託憑證之總金額不得低於本基金淨資產價值之百分之七十(含)。		(新增)
第三款	但依經理公司專業判斷，在特殊情形下，為分散風險、確保基金安全之目的，得不受前款投資比例之限制。所謂特殊情形，係指： 1. 本基金信託契約終止前一個月；或 2. 臺灣證交所或證券櫃檯買賣中心發布之發行量加權股價指數有下列情形之一： (1) 最近六個營業日(不含當日)股價指數累計漲幅或跌幅達百分之十以上(含本數)。 (2) 最近三十個營業日(不含當日)股價指數累計漲幅或跌幅達百分之二十以上(含本數)。	第四款	但依經理公司之專業判斷，在特殊情形下，為分散風險、確保基金安全之目的，得不受第(二)款投資比例之限制。所謂特殊情形，係指： 1. 本基金信託契約終止前一個月，或 2. 本基金淨資產公告之前一營業日之資產比重達本基金淨資產百分之 (含)以上之任一投資所在國或地區證券交易所或店頭市場有下列情形之一： (1) 發生政治性或經濟性且非預期之事件(包括但不限於如政變、戰爭、能源危機、恐怖攻擊等)、金融市場(股市、債市及匯市)暫停交易、法令政策變更(包括但不限於如縮小單日漲跌停幅度、實施外匯管制致資金無法匯出等)、不可抗力之情事。 (2) 新臺幣單日兌換 匯率漲幅或跌幅達百分之 (含本數)，或連續 個交易日匯率累積漲幅或跌幅達百分之 (含本數)以上。
第四款	俟前款第 2 目特殊情形結束後三十個營業日內，經理公司應立即調整，以符合本條第一項第(二)款之比例限制。	第五款	俟前款特殊情形結束後三十個營業日內，經理公司應立即調整，以符合第(二)款規定之比例限制。

摩根台灣鑫收益主動式 ETF 證券投資信託基金 證券投資信託契約		指數股票型基金證券投資信託契約範本 (股票型適用)	
條次	條文	條次	條文
第二項	經理公司得以現金、存放於銀行(含基金保管機構)、債券附買回交易、買入短期票券或其他經金管會規定之方式保持本基金之資產，並指示基金保管機構處理。上開資產存放之銀行、債券附買回交易對象及短期票券發行人、保證人、承兌人或標之物之信用評等，應符合金管會核准或認可之信用評等機構評等達一定等級以上者。	第二項	經理公司得以現金、存放於金融機構、從事債券附買回交易或買入短期票券或其他經金管會規定之方式保持本基金之資產，並指示基金保管機構處理。上開資產存放之金融機構、債券附買回交易對象及短期票券發行人、保證人、承兌人或標之物之信用評等，應符合金管會核准或認可之信用評等機構評等達一定等級以上者。
第三項	經理公司運用本基金為上市、上櫃或興櫃有價證券投資時，除法令另有規定外，應委託證券經紀商，在集中交易市場或證券商營業處所，為現款現貨交易，並指示基金保管機構辦理交割。	第三項	經理公司運用本基金為上市或上櫃有價證券投資，除法令另有規定外，應委託國內外證券經紀商在投資所在國或地區證券交易市場或證券商營業處所，為現款現貨交易，並指示基金保管機構辦理交割。
第四項	經理公司依前項規定委託證券經紀商交易時，得委託與經理公司或基金保管機構有利害關係並具有證券經紀商資格者或基金保管機構之經紀部門為之，但支付該證券經紀商之佣金不得高於一般證券經紀商。	第四項	經理公司依前項規定委託證券經紀商交易時，得委託與經理公司、基金保管機構或國外受託保管機構有利害關係並具有證券經紀商資格者或基金保管機構或國外受託保管機構之經紀部門為之，但支付該證券經紀商之佣金不得高於投資所在國或地區一般證券經紀商。
第五項	經理公司運用本基金為公債、公司債(含次順位公司債、可轉換公司債、附認股權公司債、無擔保公司債及可交換公司債)或金融債券(含次順位金融債券)投資，應以現款現貨交易為之，並指示基金保管機構辦理交割。	第五項	經理公司運用本基金為公債、公司債或金融債券投資，應以現款現貨交易為之，並指示基金保管機構辦理交割。
第六項	經理公司為避險需要或增加投資效率，得運用本基金從事衍生自股價指數、股票、存託憑證或指數股票型基金之期貨、選擇權或期貨選擇權等證券相關商品之交易，並應符合「證券投資信託事業運用證券投資信託基金從事證券相關商品交易應行注意事項」及其他金管會所訂相關規定。如因有關法令或相關規定修正者，從其規定。	第六項	經理公司得為貼近本基金之追蹤目標與資金調度需要，得運用本基金從事_____等證券相關商品之交易，並應符合「證券投資信託事業運用證券投資信託基金從事證券相關商品交易應行注意事項」及其他金管會及中央銀行所訂相關規定。
	(刪除)	第七項	經理公司得以換匯、遠期外匯交易、換匯換利交易、新臺幣與外幣間匯率選擇權交易或其他經金管會核准交易之證券相關商品，以規避匯率風險。如基於匯

摩根台灣鑫收益主動式 ETF 證券投資信託基金 證券投資信託契約		指數股票型基金證券投資信託契約範本 (股票型適用)	
條次	條文	條次	條文
			率風險管理及保障受益人權益需要而處理本基金匯入及匯出時，並應符合金管會及中央銀行所訂相關規定。
第七項第一款	除投資正向浮動利率債券外，不得投資於結構式利率商品、未上市、未上櫃股票或私募之有價證券。但以原股東身分認購已上市、上櫃之現金增資股票或經金管會核准或申報生效承銷有價證券，不在此限；	第八項第一款	不得投資於結構式利率商品、未上市、未上櫃股票或私募之有價證券。但以原股東身分認購已上市、上櫃之現金增資股票或經金管會核准或申報生效承銷有價證券，不在此限；
第七項第三款	不得為放款或以本基金資產提供擔保，但符合證券投資信託基金管理辦法第十條之一規定者，不在此限；	第八項第三款	不得為放款或提供擔保，但符合證券投資信託基金管理辦法第十條之一規定者，不在此限；
第七項第六款	不得投資於經理公司或與經理公司有利關係之公司所發行之證券，但經理公司或與經理公司有利關係之公司所發行之基金受益憑證、基金股份或投資單位，不在此限；	第八項第六款	不得投資於經理公司或與經理公司有利關係之公司所發行之證券，但不包含受益憑證、基金股份或投資單位及為符合標的指數組成內容而持有有價證券者；
第七項第八款	投資於任一上市或上櫃公司股票(含承銷股票、特別股)、存託憑證及公司債(含次順位公司債、無擔保公司債、可轉換公司債、附認股權公司債及可交換公司債)或金融債券(含次順位金融債券)之總金額，不得超過本基金淨資產價值之百分之十；投資於任一公司所發行次順位公司債之總額，不得超過該公司該次(如有分券指分券後)所發行次順位公司債總額之百分之十。上開次順位公司債應符合金管會核准或認可之信用評等機構評等達一定等級以上者；	第八項第八款	投資於任一上市或上櫃公司股票及公司債(含次順位公司債)或金融債券(含次順位金融債券)之總金額，不得超過本基金淨資產價值之百分之十，但為符合標的指數組成內容而持有者，不在此限；投資於任一公司所發行次順位公司債之總額，不得超過該公司該次(如有分券指分券後)所發行次順位公司債總額之百分之十。上開次順位公司債應符合金管會核准或認可之信用評等機構評等達一定等級以上者；
第七項第九款	投資於任一上市或上櫃公司股票(含承銷股票、特別股)、認購(售)權證或認股權憑證、存託憑證及參與憑證所表彰之股份總額，不得超過該公司已發行股份總數之百分之十；所經理之全部基金投資於任一上市或上櫃公司股票(含承銷股票、特別股)、認購(售)權證或認股權憑證、存託憑證及參與憑證所表彰之股份總額，不得超過該公司已發行股份總數之百分之十。惟認購權證、認股權憑證與認售權證之股份總額得相互沖	第八項第九款	投資於任一上市或上櫃公司股票之股份總額，不得超過該公司已發行股份總數之百分之十；所經理之全部基金投資於任一上市或上櫃公司股票之股份總額，不得超過該公司已發行股份總數之百分之十；

摩根台灣鑫收益主動式 ETF 證券投資信託基金 證券投資信託契約		指數股票型基金證券投資信託契約範本 (股票型適用)	
條次	條文	條次	條文
	抵 (Netting), 以合併計算得投資比率上限;		
第七項第十款	投資於任一公司所發行無擔保公司債 (含可轉換公司債、附認股權公司債及可交換公司債) 之總額, 不得超過該公司所發行無擔保公司債 (含可轉換公司債、附認股權公司債及可交換公司債) 總額之百分之十;	第八項第十款	投資於任一公司所發行無擔保公司債之總額, 不得超過該公司所發行無擔保公司債總額之百分之十;
第七項第十一款	投資於任一上市或上櫃公司承銷股票之總數, 不得超過該次承銷總數之百分之二;	第八項第十一款	投資於任一上市或上櫃公司承銷股票之總數, 不得超過該次承銷總數之百分之三;
第七項第十二款	經理公司所經理之全部基金, 投資於同一次承銷股票之總數, 不得超過該次承銷總數之百分之三;	第八項第十二款	經理公司所經理之全部基金, 投資於同一次承銷股票之總數, 不得超過該次承銷總數之百分之十;
第七項第十三款	不得將本基金持有之有價證券借予他人。但符合證券投資信託基金管理辦法第十四條規定者, 不在此限;	第八項第十三款	不得將本基金持有之有價證券借予他人。但符合證券投資信託基金管理辦法第十四條及第十四條之一規定者, 不在此限;
第七項第十五款	投資於基金受益憑證之總金額, 不得超過本基金淨資產價值之百分之二十; 投資於期貨信託事業對不特定人募集之期貨信託基金、證券交易市場交易之槓桿及反向指數股票型基金之總金額, 合計不得超過本基金淨資產價值之百分之十;	第八項第十五款	投資於基金受益憑證之總金額, 不得超過本基金淨資產價值之百分之二十;
第七項第二十款	投資認購 (售) 權證或認股權憑證總金額, 不得超過本基金淨資產價值之百分之五;		(新增)
第七項第二十一款	投資於任一公司發行、保證或背書之短期票券及有價證券總金額, 不得超過本基金淨資產價值之百分之十。但投資於基金受益憑證者, 不在此限;	第八項第二十款	投資於任一公司發行、保證或背書之短期票券及有價證券總金額, 不得超過本基金淨資產價值之百分之十, 但投資於基金受益憑證或為符合標的指數組成內容而持有者, 不在此限;
第七項第二十二款	投資任一銀行所發行股票及金融債券 (含次順位金融債券) 之總金額, 不得超過本基金淨資產價值之百分之十; 投資於任一銀行所發行金融債券 (含次順位金融債券) 之總金額, 不得超過該銀行所發行金融債券總額之百分之十; 投資於任一銀行所發行次順位金融債券之總額, 不得超過該銀行該次 (如有分券	第八項第二十二款	投資任一銀行所發行股票及金融債券 (含次順位金融債券) 之總金額, 不得超過本基金淨資產價值之百分之十, 但為符合標的指數組成內容而持有者, 不在此限; 投資於任一銀行所發行金融債券 (含次順位金融債券) 之總金額, 不得超過該銀行所發行金融債券總額之百分之十; 投資於任一銀行所發行次順位

摩根台灣鑫收益主動式 ETF 證券投資信託基金 證券投資信託契約		指數股票型基金證券投資信託契約範本 (股票型適用)	
條次	條文	條次	條文
	指分券後)所發行次順位金融債券總額之百分之十。上開次順位金融債券應符合金管會核准或認可之信用評等機構評等達一定等級以上者；		金融債券之總額，不得超過該銀行該次(如有分券指分券後)所發行次順位金融債券總額之百分之十。上開次順位金融債券應符合金管會核准或認可之信用評等機構評等達一定等級以上者；
第七項第二十四款	投資於任一受託機構或特殊目的公司依 <u>金融資產證券化條例</u> 發行之受益證券或資產基礎證券之總額，不得超過該受託機構或特殊目的公司該次(如有分券指分券後)發行之受益證券或資產基礎證券總額之百分之十；亦不得超過本基金淨資產價值之百分之十。上開受益證券或資產基礎證券應符合金管會核准或認可之信用評等機構評等達一定等級以上者；	第八項第二十三款	投資於任一受託機構或特殊目的公司發行之受益證券或資產基礎證券之總額，不得超過該受託機構或特殊目的公司該次(如有分券指分券後)發行之受益證券或資產基礎證券總額之百分之十；亦不得超過本基金淨資產價值之百分之十。上開受益證券或資產基礎證券應符合金管會核准或認可之信用評等機構評等達一定等級以上者；
第七項第二十五款	投資於任一創始機構發行之股票、公司債、金融債券及將金融資產信託與受託機構或讓與特殊目的公司依 <u>金融資產證券化條例</u> 發行之受益證券或資產基礎證券之總金額，不得超過本基金淨資產價值之百分之十。上開受益證券或資產基礎證券應符合金管會核准或認可之信用評等機構評等達一定等級以上者；	第八項第二十四款	投資於任一創始機構發行之股票、公司債、金融債券及將金融資產信託與受託機構或讓與特殊目的公司發行之受益證券或資產基礎證券之總金額，不得超過本基金淨資產價值之百分之十。上開受益證券或資產基礎證券應符合金管會核准或認可之信用評等機構評等達一定等級以上者；
第七項第二十七款	投資於任一受託機構依 <u>不動產證券化條例</u> 所發行之不動產投資信託基金之受益權單位總數，不得超過該不動產投資信託基金已發行受益權單位總數之百分之十；上開不動產投資信託基金應符合金管會核准或認可之信用評等機構評等達一定等級以上者；	第八項第二十六款	投資於任一受託機構發行之不動產投資信託基金之受益權單位總數，不得超過該不動產投資信託基金已發行受益權單位總數之百分之十；上開不動產投資信託基金應符合金管會核准或認可之信用評等機構評等達一定等級以上者；
第七項第二十八款	投資於任一受託機構依 <u>不動產證券化條例</u> 所發行之不動產資產信託受益證券之總額，不得超過該受託機構該次(如有分券指分券後)發行之不動產資產信託受益證券總額之百分之十；上開不動產資產信託受益證券應符合金管會核准或認可之信用評等機構評等達一定等級以上者；	第八項第二十七款	投資於任一受託機構發行之不動產資產信託受益證券之總額，不得超過該受託機構該次(如有分券指分券後)發行之不動產資產信託受益證券總額之百分之十；上開不動產資產信託受益證券應符合金管會核准或認可之信用評等機構評等達一定等級以上者；
第七項第二十九款	投資於任一受託機構依 <u>不動產證券化條例</u> 所發行之不動產投資信託基金受益證	第八項第二十八款	投資於任一受託機構發行之不動產投資信託基金受益證券及不動產資產信託受

摩根台灣鑫收益主動式 ETF 證券投資信託基金 證券投資信託契約		指數股票型基金證券投資信託契約範本 (股票型適用)	
條次	條文	條次	條文
	券及不動產資產信託受益證券之總金額，不得超過本基金淨資產價值之百分之十；		益證券之總金額，不得超過本基金淨資產價值之百分之十；
第七項第三十款	投資於任一委託人將不動產資產信託與受託機構依不動產證券化條例所發行之不動產資產信託受益證券、將金融資產信託與受託機構或讓與特殊目的公司依金融資產證券化條例發行之受益證券或資產基礎證券，及其所發行之股票、公司債、金融債券之總金額，不得超過本基金淨資產價值之百分之十；	第八項第二十九款	投資於任一委託人將不動產資產信託與受託機構發行之不動產資產信託受益證券、將金融資產信託與受託機構或讓與特殊目的公司發行之受益證券或資產基礎證券，及其所發行之股票、公司債、金融債券之總金額，不得超過本基金淨資產價值之百分之十；
第七項第三十二款	投資於參與憑證總金額，不得超過本基金淨資產價值之百分之十；		(新增)
第七項第三十三款	投資於任一興櫃股票之總金額，不得超過本基金淨資產價值之百分之一；投資於興櫃股票之總金額，不得超過本基金淨資產價值之百分之五；惟興櫃股票為初次上市或上櫃公開銷售者，不計入前述比例限制；		(新增)
第七項第三十四款	投資於任一興櫃股票之股份總額，不得超過該公司已發行股份總數之百分之一；所經理之全部基金投資於任一興櫃股票之股份總額，不得超過該公司已發行股份總額之百分之三；惟興櫃股票為初次上市或上櫃公開銷售者，不計入前述比例限制；		(新增)
第七項第三十五款	不得為經金管會規定之其他禁止或限制事項；	第八項第三十一款	不得為經金管會規定之其他禁止或限制事項。
第七項第三十六款	不得從事不當交易行為而影響基金淨資產價值。		(新增)
第八項	前項第(五)款所稱各基金，第(九)款、第(十二)款、第(十六)款及第(三十四)款所稱所經理之全部基金，包括經理公司募集或私募之證券投資信託基金及期貨信託基金。	第九項	前項第(五)款所稱各基金，第(九)款、第(十二)款及第(十六)款所稱所經理之全部基金，包括經理公司募集或私募之證券投資信託基金及期貨信託基金；第(二十三)款及第(二十四)款不包括經金管會核定為短期票券之金額。
第九項	第七項規定比例、金額及信用評等之限制，如因有關法令或相關規定修正者，從其規定。	第十項	第八項第(八)至第(十二)款、第(十四)至第(十七)款、第(二十)至第(二十四)款及第(二十六)款至第(二十九)款

摩根台灣鑫收益主動式 ETF 證券投資信託基金 證券投資信託契約		指數股票型基金證券投資信託契約範本 (股票型適用)	
條次	條文	條次	條文
			規定比例之限制，如因有關法令或相關規定修正者，從其規定。
第十項	經理公司有無違反本條第七項各款禁止規定之行為，以行為當時之狀況為準；行為後因情事變更致有本條第七項禁止規定之情事者，不受該項限制。但經理公司為籌措現金需處分本基金資產時，應儘先處分該超出比例限制部分之證券。	第十一項	經理公司有無違反本條第八項各款禁止規定之行為，以行為當時之狀況為準；行為後因情事變更致有本條第八項禁止規定之情事者，不受該項限制。但經理公司為籌措現金需處分本基金資產時，應儘先處分該超出比例限制部分之證券。
	(刪除)	第十二項	經理公司依本契約第八條規定出借本基金持有之有價證券所收受之擔保品，經理公司得將之存放於銀行、向票券商買入短期票券、債券附買回交易、運用於具有固定收益性質之證券投資信託基金受益憑證及其他經主管機關規定之方式。
第十六條	收益分配	第十八條	收益分配
第一項	本基金成立日起屆滿九十日(含)後，經理公司應以每月月底倒數第三個營業日為收益評價日，依本基金淨資產價值進行收益分配之評價，據以作為收益分配期前公告之依據。		(新增)
第二項第一款	本基金每受益權單位可分配之收益，係指以本基金除息交易日前(不含當日)受益權單位投資所得之現金股利、利息收入、子基金之收益分配、運用掩護性買權策略之已到期/已執行之賣出選擇權所收取之權利金及收益平準金扣除本基金應負擔之費用。經理公司得依該等收入之情況，決定分配之收益金額。	第一項第一款	本基金每受益權單位可分配之收益，係指以本基金收益分配權最後交易日受益權單位投資所得之現金股利、利息收入、子基金收益分配、收益平準金、本基金因出借有價證券而由借券人返還之現金股利及租賃所得等收入扣除本基金應負擔之費用後，為本基金之可分配收益。
第二項第二款	前款可分配收益若另增配其他投資所得之已實現資本利得扣除資本損失(包括已實現及未實現之資本損失)(含證券相關商品如期貨損益及運用掩護性買權策略之賣出選擇權損益)及本基金應負擔之費用後之餘額為正數時，則本基金於收益評價日之每受益權單位之淨資產價值應高於信託契約第五條第一項第(二)款所列本基金每受益權單位之發行價格，且每受益權單位之淨資產價值減去當次每受益權單位可分配收益之餘額，不得低於信託契約第五條第一項第	第一項第二款	前款可分配收益若另增配其他投資所得之已實現資本利得扣除資本損失(包括已實現及未實現之資本損失)及本基金應負擔之費用後之餘額為正數時，則本基金做成收益分配決定之每受益權單位之淨資產價值應高於信託契約第五條第一項第二款所列本基金每受益權單位之發行價格，且每受益權單位之淨資產價值減去當次每受益權單位可分配收益之餘額，不得低於信託契約第五條第一項第二款所列本基金每受益權單位之發行價格。

摩根台灣鑫收益主動式 ETF 證券投資信託基金 證券投資信託契約		指數股票型基金證券投資信託契約範本 (股票型適用)	
條次	條文	條次	條文
	(二)款所列本基金每受益權單位之發行價格。		
第二項 第三款	經理公司得依前述可分配收益之情況自行決定每月分配之金額或不分配，故每月分配之金額並非一定相同。本基金受益權單位可分配收益，於經理公司決定收益分配金額後，若有未分配收益得累積併入次期之可分配收益。	第一項 第三款	經理公司得依前述可分配收益之情況自行決定當次分配之金額或不分配，故每次分配之金額並非一定相同。本基金受益權單位可分配收益，於經理公司決定收益分配金額後，若有未分配收益得累積併入次期之可分配收益。
	(刪除)	第二項	本基金可分配收益之分配，應於本基金成立日起屆滿____日(含)後，經理公司做成收益分配決定後於____個營業日內分配收益予受益人。
第三項	經理公司應依法令規定公告每受益權單位之配發金額、收益分配發放日、收益分配基準日、分配方式及其他收益分配相關事項，並於收益評價日後四十五個營業日內(含)分配收益予受益人。停止變更受益人名簿記載期間及分配基準日應由經理公司事先公告。	第三項	經理公司應依法令規定公告每受益權單位之配發金額、收益分配發放日、收益分配基準日、分配方式及其他收益分配相關事項，並於收益分配決定做成日後____個營業日內(含)分配收益予受益人。停止變更受益人名簿記載期間及分配基準日應由經理公司事先公告。
第五項	每次分配之總金額，應由基金保管機構以「 <u>摩根台灣鑫收益主動式 ETF 基金</u> 可分配收益專戶」之名義存入獨立帳戶，不再視為本基金資產之一部分，但其所生之孳息應併入本基金。	第五項	每次分配之總金額，應由基金保管機構以「____基金可分配收益專戶」之名義存入獨立帳戶，不再視為本基金資產之一部分，但其所生之孳息應併入本基金。
第十七條	經理公司及基金保管機構之報酬	第十九條	經理公司及基金保管機構之報酬
第一項	經理公司之報酬係按本基金淨資產價值每年百分之〇·六(0.6%)之比率，逐日累計計算，並自本基金成立日起每曆月給付乙次。	第一項	經理公司之報酬係按本基金淨資產價值每年百分之____(____%)之比率，逐日累計計算，並自本基金成立日起每曆月給付乙次。
第二項	基金保管機構之報酬係按本基金淨資產價值每年百分之〇·四五(0.45%)之比率，由經理公司逐日累計計算，自本基金成立日起每曆月給付乙次。	第二項	基金保管機構之報酬係按本基金淨資產價值每年百分之____(____%)之比率，由經理公司逐日累計計算，自本基金成立日起每曆月給付乙次。
第十八條	受益憑證之買回	第二十條	受益憑證之買回
第一項	本基金自上市之日(含當日)起，受益人得依最新公開說明書之規定，於任一營業日委託參與證券商依本契約及參與契約、作業準則規定之程序，以書面、電子資料或其他約定方式向經理公司提出買回之請求，並以本基金受益權單位數換取之買回總價金給付予受益人，參	第一項	本基金自上市(櫃)之日(含當日)起，受益人得依最新公開說明書之規定，於任一營業日委託參與證券商依本契約及參與契約規定之程序，以書面、電子資料或其他約定方式向經理公司提出買回之請求，並以本基金受益權單位數換取之買回總價金給付予受益人，參與證券

摩根台灣鑫收益主動式 ETF 證券投資信託基金 證券投資信託契約		指數股票型基金證券投資信託契約範本 (股票型適用)	
條次	條文	條次	條文
	與證券商亦得自行為買回申請。經理公司與參與證券商所簽訂之參與契約，應載明每營業日受理買回申請之截止時間及對逾時申請之認定及其處理方式，以及雙方之義務、責任及權責歸屬。受益人僅得以買回基數或其整倍數之受益權單位數委託參與證券商請求買回受益憑證之全部或一部，但受益憑證所表彰之受益權單位數不及買回基數者，不得請求部分買回。經理公司應訂定其受理受益憑證買回申請之截止時間，除參與證券商能證明受益人係於截止時間前提出買回請求者，逾時申請應視為次一營業日之交易。受理買回申請之截止時間，經理公司應確實嚴格執行，並應將該資訊載明於公開說明書、相關銷售文件或經理公司網站。		商亦得自行為買回申請。經理公司與參與證券商所簽訂之參與契約，應載明每營業日受理買回申請之截止時間及對逾時申請之認定及其處理方式，以及雙方之義務、責任及權責歸屬。受益人僅得以買回基數或其整倍數之受益權單位數委託參與證券商請求買回受益憑證之全部或一部，但受益憑證所表彰之受益權單位數不及買回基數者，不得請求部分買回。經理公司應訂定其受理受益憑證買回申請之截止時間，除參與證券商能證明受益人係於截止時間前提出買回請求者，逾時申請應視為次一營業日之交易。受理買回申請之截止時間，經理公司應確實嚴格執行，並應將該資訊載明於公開說明書、相關銷售文件或經理公司網站。
第四項	經理公司得自行或委託參與證券商辦理受益憑證買回事務，經理公司並得就每筆買回申請酌收買回手續費，用以支付處理買回事務之費用。本基金買回手續費及參與證券商事務處理費合計最高不得超過本基金每受益權單位淨資產價值百分之二，並得由經理公司在此範圍內公告後調整。本基金買回手續費依最新公開說明書之規定。買回手續費不併入本基金資產。	第四項	經理公司得自行或委託參與證券商辦理受益憑證買回事務，經理公司並得就每筆買回申請酌收買回手續費，用以支付處理買回事務之費用。本基金買回手續費及參與證券商事務處理費合計最高不得超過本基金每受益權單位淨資產價值百分之__，並得由經理公司在此範圍內公告後調整。本基金買回手續費依最新公開說明書之規定。買回手續費不併入本基金資產。
第五項第一款	借款對象以依法得經營辦理放款業務之國內金融機構為限，亦得包括本基金之基金保管機構。	第五項第一款	借款對象以依法得經營辦理放款業務之國內外金融機構為限，亦得包括本基金之基金保管機構。
第七項	受益人申請買回受益憑證，其所申請買回之受益憑證得包括受益人於買回申請日已持有之受益憑證、買回日之前一日普通交易之在途受益憑證單位數、借券受益憑證單位數等部位之受益憑證，但該受益憑證應於作業準則規定期限內交付本基金，且受益人交付買回對價之受益憑證予本基金之相關作業，應配合以本基金之證券集中保管事業之相關規定辦理。	第七項	受益人申請買回受益憑證，其所申請買回之受益憑證得包括受益人於買回申請日已持有之受益憑證、買回日之前一日普通交易之在途受益憑證單位數、借券受益憑證單位數等部位之受益憑證，但該受益憑證應於作業準則規定期限內交付本基金，且受益人交付買回對價之受益憑證予本基金之相關作業，應配合以本基金註冊地之銀行營業日為準。

摩根台灣鑫收益主動式 ETF 證券投資信託基金 證券投資信託契約		指數股票型基金證券投資信託契約範本 (股票型適用)	
條次	條文	條次	條文
第九項	參與證券商自行或受託買回受益憑證時，應確保受益人就買回對價之受益憑證，於作業準則規定期限內交付本基金，且受益人交付買回對價之受益憑證予本基金之相關作業，應配合以本基金之證券集中保管事業之相關規定辦理。如該受益憑證未於作業準則規定期限內足額交付予本基金，應視為該買回失敗，經理公司即不交付買回總價金。參與證券商並應就每筆失敗之買回向受益人收取行政處理費給付本基金，以補償本基金因而所需增加之作業成本，其給付標準應按作業準則規定計算之。	第九項	參與證券商自行或受託買回受益憑證時，應確保受益人就買回對價之受益憑證，於作業準則規定期限內交付本基金，且受益人交付買回對價之受益憑證予本基金之相關作業，應配合以本基金註冊地之金融機構營業日為準。如該受益憑證未於作業準則規定期限內足額交付予本基金，應視為該買回失敗，經理公司即不交付買回總價金。參與證券商並應就每筆失敗之買回向受益人收取行政處理費給付本基金，以補償本基金因而所需增加之作業成本，其給付標準應按作業準則規定計算之。
第十項	除本契約另有規定外，經理公司應自買回日起五個營業日內，指示基金保管機構以受益人為受款人之記名劃線禁止背書轉讓票據或匯款方式無息給付買回總價金予受益人指定帳戶中，並得於給付買回總價金中扣除手續費、掛號郵費、匯費及其他必要之費用。	第十項	除本契約另有規定外，經理公司應自買回日起__個營業日內，指示基金保管機構以受益人為受款人之記名劃線禁止背書轉讓票據或匯款方式無息給付買回總價金予受益人指定帳戶中，並得於給付買回總價金中扣除手續費、掛號郵費、匯費及其他必要之費用。
第十一項	經理公司除有本契約第十九條第三項所規定之情形外，對受益憑證買回總價金給付之指示不得遲延，如有遲延之情事，應對受益人負損害賠償責任。	第十一項	經理公司除有本契約第二十一條第三項所規定之情形外，對受益憑證買回總價金給付之指示不得遲延，如有遲延之情事，應對受益人負損害賠償責任。
第十九條	申購或買回申請之婉拒或暫停受理、實際申購總價金、申購總價金差額與買回總價金之暫停計算、申購應交付之受益憑證及買回總價金之延緩給付	第二十一條	申購或買回申請之婉拒或暫停受理、實際申購總價金、申購總價金差額與買回總價金之暫停計算、申購應交付之受益憑證及買回總價金之延緩給付
第一項第二款	經理公司經專業評估後認為有無法在期貨或證券交易市場上買入或賣出滿足申購人或受益人於申購及買回所對應之有價證券部位或數量之虞；	第一項第二款	經理公司經專業評估後認為有無法在證券交易市場上買入或賣出滿足申購人或受益人於申購及買回所對應之有價證券部位或數量之虞；
第一項第三款	自公告每受益權單位收益分配金額之日起至除息交易日前(不含當日)，經理公司有權不接受申購；		(新增)
第一項第四款	證券交易所、期貨交易所或證券櫃檯買賣中心等因發生非可預期之不可抗力事件(如天然災害、政變、戰爭、能源危機、恐怖攻擊等)而未開市，致申購人或受益人提出申購或買回之申請日有不符本契約第一條第一項第十三款營業日	第一項第三款	投資所在國或地區證券交易所、店頭市場或外匯市場等因發生非可預期之不可抗力事件(如天然災害、政變、戰爭、能源危機、恐怖攻擊等)而未開市，致申購人或受益人提出申購或買回之申請日有不符本契約第一條第一項第十四款

摩根台灣鑫收益主動式 ETF 證券投資信託基金 證券投資信託契約		指數股票型基金證券投資信託契約範本 (股票型適用)	
條次	條文	條次	條文
	定義，經理公司應婉拒已受理之申購或買回申請；		營業日定義，經理公司應婉拒已受理之申購或買回申請；
第三項第一款	證券交易所、期貨交易所或證券櫃檯買賣中心非因例假日而停止交易；	第三項第一款	投資所在國或地區證券交易所、店頭市場或外匯市場非因例假日而停止交易；
	(刪除)	第三項第三款	因匯兌交易受限制；
第三項第三款	證券集中保管事業因故無法進行受益憑證劃撥轉帳交付或註銷作業；	第三項第四款	本基金註冊地之證券集中保管事業因故無法進行受益憑證劃撥轉帳交付或註銷作業；
	(刪除)	第三項第五款	任一營業日暫停交易之標的指數成分股權重占標的指數總權重達百分之 <u> </u> (含)以上；
	(刪除)	第三項第六款	指數提供者突然無法提供標的指數或終止指數授權契約；
第三項第四款	任一營業日暫停交易之期貨契約總市值占基金淨資產價值百分之二十(含)以上；		(新增)
第五項	依本條第二項規定暫停計算實際申購總價金與申購總價金差額之申購與買回總價金之買回者，應以恢復計算日之次一營業日現金申購買回清單公告為準，計算其實際申購總價金、申購總價金差額、買回總價金與應交付之本基金受益憑證，經理公司、申購人及受益人並應比照恢復計算日所提出之申購或買回申請，依公開說明書規定期限交付實際申購總價金、買回總價金或本基金受益憑證。	第五項	依本條第二項規定暫停計算實際申購總價金與申購總價金差額之申購與買回總價金之買回者，應以恢復計算日之次一營業日申購買回清單為準，計算其實際申購總價金、申購總價金差額、買回總價金與應交付之本基金受益憑證，經理公司、申購人及受益人並應比照恢復計算日所提出之申購或買回申請，依公開說明書規定期限交付實際申購總價金、買回總價金或本基金受益憑證。
第六項	依本條第二項規定延緩給付全部或部分買回總價金者，如未經暫停計算實際申購總價金與買回總價金者，自恢復給付買回總價金日起，應按經理公司原計算日已計算出之買回總價金，經理公司就實際延緩天數順延給付之。若因前述經理公司延緩給付買回總價金者，受益人亦得按經理公司所公告之實際延緩天數順延本基金受益憑證之交付，並應依臺灣證交所或證券集中保管事業相關規定辦理。	第六項	依本條第二項規定延緩給付全部或部分買回總價金者，如未經暫停計算實際申購總價金與買回總價金者，自恢復給付買回總價金日起，應按經理公司原計算日已計算出之買回總價金，經理公司就實際延緩天數順延給付之。若因前述經理公司延緩給付買回總價金者，受益人亦得按經理公司所公告之實際延緩天數順延本基金受益憑證之交付，並應依臺灣證交所(證券櫃檯買賣中心)或證券集中保管事業相關規定辦理。
第七項	本條規定之暫停及恢復受理申購或買回申請、暫停及恢復計算實際申購總價金	第七項	本條規定之暫停及恢復受理申購或買回申請、暫停及恢復計算實際申購總價金

摩根台灣鑫收益主動式 ETF 證券投資信託基金 證券投資信託契約		指數股票型基金證券投資信託契約範本 (股票型適用)	
條次	條文	條次	條文
	與買回總價金之計算、延緩及恢復給付受益憑證與買回總價金，應依本契約第三十二條規定之方式公告之。		與買回總價金之計算、延緩及恢復給付受益憑證與買回總價金，應依本契約第三十四條規定之方式公告之。
第二十條	本基金淨資產價值之計算	第二十二條	本基金淨資產價值之計算
第二項	本基金之淨資產價值，應依有關法令及一般公認會計原則計算之。	第二項	本基金之淨資產價值，應依有關法令及一般公認會計原則計算之。 <u>本基金投資之外國有價證券，因時差問題，故本基金淨資產價值須於次一營業日計算之(計算日)，並依計算日中華民國時間</u> <u>前，經理公司可收到之價格資訊計算淨資產價值。</u>
第三項	本基金淨資產價值之計算及計算錯誤之處理方式，應依同業公會所擬訂，並經金管會核定之最新「證券投資信託基金資產價值之計算標準」及「證券投資信託基金淨資產價值計算之可容忍偏差率標準及處理作業辦法」辦理之，該計算標準及作業辦法並應於公開說明書揭露。	第三項	本基金淨資產價值之計算及計算錯誤之處理方式，應依同業公會所擬定，金管會核定之「證券投資信託基金資產價值之計算標準」及「證券投資信託基金淨資產價值計算之可容忍偏差率標準及處理作業辦法」辦理之，該計算標準及作業辦法並應於公開說明書揭露。
第二十一條	每受益權單位淨資產價值之計算及公告	第二十三條	每受益權單位淨資產價值之計算及公告
第一項	每受益權單位之淨資產價值，以計算日之本基金淨資產價值，除以已發行在外受益權單位總數計算，以四捨五入方式計算至新臺幣元以下小數第二位。 <u>本基金因本契約第二十五條第七項清算分配或因終止本契約而結算本基金專戶餘額之需求者，不受前述以四捨五入之方式計算至新臺幣元以下小數第二位限制。</u>	第一項	每受益權單位之淨資產價值，以計算日之本基金淨資產價值，除以已發行在外受益權單位總數計算，以四捨五入方式計算至新臺幣元以下小數第__位。
第二十四條	本契約之終止及本基金之受益憑證終止上市	第二十六條	本契約之終止及本基金之受益憑證終止上市(櫃)
第一項	有下列情事之一者，經金管會核准及臺灣證交所同意本基金受益憑證終止上市後，本契約終止： (以下略)	第一項	有下列情事之一者，經金管會核准及臺灣證交所(證券櫃檯買賣中心)同意本基金受益憑證終止上市(櫃)後，本契約終止： (以下略)
第一項第五款	本基金成立滿一年後，本基金淨資產價值最近三十個營業日平均值低於新臺幣貳億元時，經理公司應即通知全體受益	第一項第五款	本基金成立滿一年後，本基金淨資產價值最近三十個營業日平均值低於新臺幣壹億元時，經理公司應即通知全體受益

摩根台灣鑫收益主動式 ETF 證券投資信託基金 證券投資信託契約		指數股票型基金證券投資信託契約範本 (股票型適用)	
條次	條文	條次	條文
	人、基金保管機構及金管會終止本契約者；		人、基金保管機構及金管會終止本契約者；
	(刪除)	第一項 第九款	<u>指數授權契約被終止或重大變更已致使本基金之投資目標無法繼續，或者指數提供者停止提供標的指數而未提供其他替代指數，但經經理公司於指數授權契約終止前洽商提供替代標的指數之其他指數提供者完成簽署其他替代之指數授權契約者，不在此限；</u>
	(刪除)	第一項 第十款	<u>受益人會議不同意本基金使用其他替代標的指數者；</u>
第一項 第九款	本基金有上市契約規定之終止事由，經經理公司依上市契約之規定，申請終止上市，或經臺灣證交所依法令、臺灣證交所規定或依上市契約規定終止該上市契約，並經金管會核准者。	第一項 第十一款	本基金有上市(櫃)契約規定之終止事由，經經理公司依上市(櫃)契約之規定，申請終止上市(櫃)，或經臺灣證交所(證券櫃檯買賣中心)依法令、臺灣證交所(證券櫃檯買賣中心)規定或依上市(櫃)契約規定終止該上市(櫃)契約，並經金管會核准者。
	(刪除)	第二項	<u>如發生前項第(九)款至第(十)款所列之任一情事時，本基金將依標的指數實際停止授權許可日之投資組合，持有或維持至本契約終止之日，但符合本契約第十七條第一項第(四)款特殊情形者，不在此限。</u>
第二項	本契約之終止，經理公司應於金管會核准之日起二日內公告之，並同時將本契約經金管會核准終止，本基金將進入清算程序之訊息告知申購人。	第三項	本契約之終止，經理公司應於金管會核准之日起二日內公告之。
第二十五條	本基金之清算	第二十七條	本基金之清算
第二項	本基金之清算人由經理公司擔任之，經理公司有本契約第二十四條第一項第(二)款或第(四)款之情事時，應由基金保管機構擔任。基金保管機構亦有本契約第二十四條第一項第(三)款或第(四)款之情事時，由受益人會議決議另行選任符合金管會規定之其他證券投資信託事業或基金保管機構為清算人。	第二項	本基金之清算人由經理公司擔任之，經理公司有本契約第二十六條第一項第(二)款或第(四)款之情事時，應由基金保管機構擔任。基金保管機構亦有本契約第二十六條第一項第(三)款或第(四)款之情事時，由受益人會議決議另行選任符合金管會規定之其他證券投資信託事業或基金保管機構為清算人。
第三項	基金保管機構因本契約第二十四條第一項第(三)款或第(四)款之事由終止本契約者，得由清算人選任其他適當之	第三項	基金保管機構因本契約第二十六條第一項第(三)款或第(四)款之事由終止本契約者，得由清算人選任其他適當之

摩根台灣鑫收益主動式 ETF 證券投資信託基金 證券投資信託契約		指數股票型基金證券投資信託契約範本 (股票型適用)	
條次	條文	條次	條文
	基金保管機構報經金管會核准後，擔任清算時期原基金保管機構之職務。		基金保管機構報經金管會核准後，擔任清算時期原基金保管機構之職務。
第七項	清算人應儘速以適當價格處分本基金資產，清償本基金之債務，並將清算後之餘額，指示基金保管機構依受益權單位數之比例分派予各受益人。清算餘額分配前，清算人應將前項清算及分配之方式向金管會申報及公告，並通知受益人，其內容包括清算餘額總金額、本基金受益權單位總數、每受益權單位可受分配之比例、清算餘額之給付方式及預定分配日期。清算程序終結後二個月內，清算人應將處理結果向金管會報備並通知受益人。	第七項	清算人應儘速以適當價格處分本基金資產，清償本基金之債務，並將清算後之餘額，指示基金保管機構依受益權單位數之比例分派予各受益人。清算後剩餘財產分配前，清算人應將前項清算及分配之方式向金管會申報及公告，並通知受益人，其內容包括清算餘額總金額、本基金受益權單位總數、每受益權單位可受分配之比例、清算後剩餘財產之給付方式及預定分配日期。清算程序終結後二個月內，清算人應將處理結果向金管會報備並通知受益人。
第八項	本基金清算及分派剩餘財產之通知，應依本契約第三十二條規定，分別通知受益人。	第八項	本基金清算及分派剩餘財產之通知，應依本契約第三十四條規定，分別通知受益人。
第九項	前項之通知，應送達至受益人名簿所載之地址或依受益人同意之傳真、電子郵件或其他電子傳輸方式為之。	第九項	前項之通知，應送達至受益人名簿所載之地址。
第十項	本基金清算後應分派與受益人之剩餘財產，受益人於分派後六個月內因任何原因未完成提領者，由經理公司依法提存於法院。因提存所生之相關費用，由未提領之受益人負擔。		(新增)
第二十六條	本基金之分割、反分割	第二十八條	本基金之分割、反分割
第一項	經理公司因實務需要進行本基金受益憑證之分割或反分割，應向金管會申請核准變更本契約相關內容後，依臺灣證交所相關規定辦理。	第一項	經理公司因實務需要進行本基金受益憑證之分割或反分割，應向金管會申請核准變更本契約相關內容後，依臺灣證交所或證券櫃檯買賣中心相關規定辦理。
第五項	經理公司於執行本基金受益憑證分割或反分割後，將未滿一個受益權單位數之畸零受益權單位數，依第四項所計算分割或反分割後每受益權單位淨資產價值，乘以畸零受益權單位數所得之金額以四捨五入方式計算至新臺幣元，指示基金保管機構以受益人為受款人之記名劃線禁止背書轉讓票據或匯款方式給付之。	第五項	經理公司於執行本基金受益憑證分割或反分割後，將未滿一個受益權單位數之畸零受益權單位數，依第四項所計算分割或反分割後每受益權單位淨資產價值，乘以畸零受益權單位數所得之金額以四捨五入方式計算至新臺幣元，指示基金保管機構以受益人為受款人之記名劃線禁止背書轉讓票據、匯款或其他約定(請註明)方式給付之。

摩根台灣鑫收益主動式 ETF 證券投資信託基金 證券投資信託契約		指數股票型基金證券投資信託契約範本 (股票型適用)	
條次	條文	條次	條文
第二十七條	時效	第二十九條	時效
第三項	依第二十五條規定清算本基金時，受益人之剩餘財產分配請求權，自分配日起，十五年間不行使而消滅。	第三項	依第二十七條規定清算本基金時，受益人之剩餘財產分配請求權，自分配日起，十五年間不行使而消滅。
第二十九條	受益人會議	第三十一條	受益人會議
	(刪除)	第三項第七款	指數提供者停止提供標的指數，而改提供其他替代指數者。
	(刪除)	第三項第八款	指數提供者停止編製標的指數或指數授權契約被終止時，經經理公司洽請其他指數提供者提供替代標的指數。
	(刪除)	第三項第九款	指數提供者因有突發債信情事恐致停止提供標的指數、終止指數授權契約或其他顯有損及受益人權益之虞時，經經理公司洽請其他指數提供者提供替代標的指數。
	(刪除)	第四項	前項第(七)款至第(九)款任一款情形，當指數提供者或授權人係因遭聲請破產、解散、停業、歇業或合併等事由而停止提供標的指數，經金管會核准免召開受益人會議時，得逕洽其他指數提供者或授權人提供替代標的指數。
	(刪除)	第五項	如發生第三項第(七)款至第(九)款任一款所列情形時，本基金將依標的指數實際停止使用日之投資組合持有或維持至替代指數授權開始使用日。
第五項第二款	終止本契約；	第七項第二款	終止本契約。
第三十二條	幣制	第三十三條	幣制
	本基金之一切簿冊文件、收入、支出、基金資產總值之計算及本基金財務報表之編列，均應以新臺幣元為單位，不滿一元者四捨五入。但本契約第二十一條第一項規定之每受益權單位淨資產價值，不在此限。		本基金之一切簿冊文件、收入、支出、基金資產總值之計算及本基金財務報表之編列，均應以新臺幣元為單位，不滿一元者四捨五入。但本契約第二十三條第一項規定之每受益權單位淨資產價值，不在此限。
	(刪除)	第二項	本基金資產由外幣換算成新台幣，或以新臺幣換算成外幣，應以計算日 _____提供之_____為計算依據，如當日無法取得_____所提供之_____

摩根台灣鑫收益主動式 ETF 證券投資信託基金 證券投資信託契約		指數股票型基金證券投資信託契約範本 (股票型適用)	
條次	條文	條次	條文
			，則以當日 所提供之 替代之。如均無法取得前述 匯率時，則以最近 之收盤匯 率為準。
第三十二條	通知及公告	第三十四條	通知及公告
第一項第四款	本基金受益憑證之上市或下市。	第一項第四款	受益憑證之上市 (櫃) 或下市 (櫃)。
	(刪除)	第一項第八款	指數授權契約終止、變更標的指數或指數提供者。
	(刪除)	第一項第九款	標的指數發生重大事項，對受益人有重大影響。
第一項第九款	其他依有關法令、金管會之指示、本契約或參與契約規定、或臺灣證交所、證券集中保管事業之規定或經理公司、基金保管機構認為應通知受益人之事項。	第一項第十一款	其他依有關法令、金管會之指示、本契約或參與契約規定、或臺灣證交所 (證券櫃檯買賣中心)、證券集中保管事業之規定或經理公司、基金保管機構認為應通知受益人之事項。
第二項第三款	每營業日公告次一營業日現金申購買回清單。	第二項第三款	每營業日公告次一營業日申購買回清單。
第二項第九款	發生本契約第十五條第一項第 (三) 款所訂之特殊情形而不受同條項第 (二) 款原訂投資比例限制之情事，及特殊情形結束後。	第二項第九款	發生本契約第十七條第一項第 (四) 款所訂之特殊情形而不受同條項第 (二) 款原訂投資比例限制之情事，及特殊情形結束後。
第二項第十款	其他依有關法令、金管會之指示、本契約規定或經理公司、臺灣證交所、基金保管機構認為應公告之事項。	第二項第十款	其他依有關法令、金管會之指示、本契約規定或經理公司、臺灣證交所 (證券櫃檯買賣中心)、基金保管機構認為應公告之事項。
第二項第十一款	其他重大應公告事項 (如基金所持有之有價證券或證券相關商品，長期發生無法交割、移轉、平倉或取回保證金情事)。	第二項第十一款	其他重大應公告事項 (如基金所持有之有價證券或證券相關商品，長期發生無法交割、移轉、平倉或取回保證金情事； <u>本基金成分證券檔數或期貨交易部位曝險比率與所追蹤標的指數編製成分證券檔數或曝險比率有重大差異者；本基金成分證券及期貨交易部位之調整，導致基金績效與標的指數表現之追蹤差距 (Tracking Difference) 有重大差異者</u>)。

摩根台灣鑫收益主動式 ETF 證券投資信託基金 證券投資信託契約		指數股票型基金證券投資信託契約範本 (股票型適用)	
條次	條文	條次	條文
第三項第一款	通知：依受益人名簿記載之通訊地址郵寄之；其指定有代表人者通知代表人，但經受益人同意者，得以 <u>傳真、電子郵件或其他電子傳輸方式</u> 為之。受益人地址、 <u>傳真、電子郵件或其他電子傳輸方式</u> 如有變更時，受益人應即向經理公司或 <u>受益憑證事務代理機構</u> 辦理變更登記，否則經理公司、 <u>基金保管機構</u> 或 <u>清算人</u> 依本契約規定為送達時，以送達至受益人名簿所載之地址、 <u>傳真、電子郵件或其他電子傳輸方式</u> 視為已依法送達。	第三項第一款	通知：依受益人名簿記載之通訊地址郵寄之；其指定有代表人者通知代表人，但經受益人同意者，得以傳真或電子方式為之。受益人地址有變更時，受益人應即向經理公司或事務代理機構辦理變更登記，否則經理公司或 <u>基金保管機構</u> 依本契約規定寄送時，以寄送至受益人名簿所載之地址視為已依法寄送。
第五項	受益人通知經理公司、基金保管機構或 <u>受益憑證事務代理機構</u> 時，應以書面、掛號郵寄方式為之。	第五項	受益人通知經理公司、基金保管機構或事務代理機構時，應以書面、掛號郵寄方式為之。
第六項	本條第二項第(四)款或第(五)款規定應公布之內容及比例，如因有關法令或相關規定修正者，從其規定。	第六項	本條第二項規定應公告之內容，如因有關法令或相關規定修正者，從其規定。
第三十三條	準據法	第三十五條	準據法
第二項	本契約簽訂後，證券投資信託及顧問法、證券投資信託基金管理辦法、證券投資信託事業管理規則、證券交易法、臺灣證交所相關辦法、證券集中保管事業相關辦法或其他有關法規修正者，除本契約另有規定外，就修正部分，本契約當事人間之權利義務關係，依修正後之規定。	第二項	本契約簽訂後，證券投資信託及顧問法、證券投資信託基金管理辦法、證券投資信託事業管理規則、證券交易法、臺灣證交所(證券櫃檯買賣中心)相關辦法、證券集中保管事業相關辦法或其他有關法規修正者，除本契約另有規定外，就修正部分，本契約當事人間之權利義務關係，依修正後之規定。
第三項	本契約未規定之事項，依證券投資信託及顧問法、證券投資信託基金管理辦法、證券投資信託事業管理規則、證券交易法、臺灣證交所相關辦法、證券集中保管事業相關辦法或其他有關法令之規定；法令未規定時，由本契約當事人本誠信原則協議之。	第三項	本契約未規定之事項，依證券投資信託及顧問法、證券投資信託基金管理辦法、證券投資信託事業管理規則、證券交易法、臺灣證交所(證券櫃檯買賣中心)相關辦法、證券集中保管事業相關辦法或其他有關法令之規定；法令未規定時，由本契約當事人本誠信原則協議之。
	(刪除)	第四項	關於本基金投資國外有價證券或從事證券相關商品之交易程序及國外資產之保管、登記相關事宜，應依投資所在國或地區法令之規定。

摩根台灣鑫收益主動式 ETF 證券投資信託基金 證券投資信託契約		指數股票型基金證券投資信託契約範本 (股票型適用)	
條次	條文	條次	條文
第三十六條	附件	第三十八條	附件
	本契約之附件一「 <u>受益憑證申購暨買回作業處理準則</u> 」、本契約之附件二「 <u>摩根台灣鑫收益主動式 ETF 證券投資信託基金證券商參與契約重要內容</u> 」為本契約之一部分，與本契約之規定有同一之效力。		本契約之附件為本契約之一部分，與本契約之規定有同一之效力。
第三十七條	生效日	第三十九條	生效日
第一項	本契約自 <u>向</u> 金管會申報生效之日起生效。	第一項	本契約自金管會 <u>核准或</u> 申報生效之日起生效。

五、其他金管會規定應特別記載之事項

(一) 利益衝突之說明

投資之本基金或其子基金(下稱“基金”),可能存在多項實際或潛在利益衝突。

經理公司(包括受託管理機構)及其他摩根集團所屬公司(下稱“聯屬公司”)已採用合理的政策及程序,以適當防止、限制或降低利益衝突所可能造成的影響。此外,前述政策及程序旨在遵守所適用之法律,除有例外規定者外,該等法律限制及/或禁止引起利益衝突之活動。

經理公司及/或其聯屬公司可提供多種不同服務予基金,並由基金取得報酬。因此經理公司及/或其聯屬公司即具有為基金安排服務之動機,並在該動機及基金最佳利益間尋求平衡時,面臨利益衝突。經理公司以及受其委任負責投資管理之聯屬公司,在對其他基金或客戶提供投資管理之服務時,亦面臨利益衝突,且有些時候,所做之投資決定會與代表基金所作成之投資決定相異及/或較為不利。

此外,經理公司之聯屬公司提供廣泛之服務及產品予其客戶,並係全球貨幣、股權、商品、固定收益及其他基金投資或將投資市場之主要參與者。在某些情況下,聯屬公司提供服務及產品予其客戶之活動可能不利基金或有利於該聯屬公司。

如有聯屬公司提供基金相關服務時(下稱“服務機構”),亦可能會發生潛在利益衝突。此外,服務機構與其委任或複委任提供相關服務者之間,可能產生潛在利益衝突。舉例而言,當受任人係服務機構集團內之聯屬公司,且其提供產品或服務予基金,並對該等產品或服務具有財務或業務利益時;或當受任人係服務機構集團內之聯屬公司,且就其提供予基金之其他相關保管產品或服務(如外匯、有價證券借貸、訂價或計價服務)收受報酬時,可能會發生潛在利益衝突。如在正常業務過程中可能發生任何潛在利益衝突時,服務機構將隨時注意其於適用法律下之義務,包括依據 UCITS 指令第 25 條規定,誠實、公正、專業、獨立及專為基金利益為其行為,及依據 UCITS V 規則第 23 條,管理、監控及揭露任何利益衝突,以避免對基金及受益人之利益造成不利影響。經理公司及服務機構確保其在摩根中獨立營運。

經理公司或受託管理機構亦可能受限於重大非公開資訊取得之規範而無法交易特定有價證券。

更多利益衝突之資訊,請詳摩根資產管理官方網站(<https://am.jpmorgan.com/tw>)。

附錄一、證券投資信託基金資產價值之計算標準

中華民國 114 年 3 月 12 日中華民國證券投資信託暨顧問商業同業公會中信顧字第 1140051150 號函修正發布

- 一、本計算標準依證券投資信託及顧問法第二十八條第二項規定訂定。
- 二、貨幣市場基金及類貨幣市場基金資產價值之計算方式：以買進成本加計至計算日止之應計利息及折溢價攤銷為準；有 call 權及 put 權之債券，以該債券之到期日 (Maturity) 作為折溢價之攤銷年期。類貨幣市場基金於轉型基準日以前所購入之資產，則以轉型基準日之帳列金額為買進成本。另，類貨幣市場基金購入債券所支付之交割款項中，賣方依其持有債券期間按票面金額及利率計算之應計利息扣繳稅款，按該債券剩餘到期日 (Maturity) 攤銷之。
- 三、指數型基金及指數股票型基金之基金資產價值計算，依證券投資信託契約辦理。
- 四、ETF 連結基金資產價值之計算方式：所單一連結之 ETF 主基金，以計算日該 ETF 主基金單位淨資產價值為準。
- 五、其他證券投資信託基金資產之價值，依下列規定計算之：
 - (一) 股票：
 1. 上市者，以計算日集中交易市場之收盤價格為準；上櫃者，以計算日財團法人中華民國證券櫃檯買賣中心 (以下簡稱櫃買中心) 等價成交系統之收盤價格為準；經金管會核准上市、上櫃契約之興櫃股票，以計算日櫃買中心興櫃股票電腦議價點選系統之加權平均成交價為準；未上市、未上櫃之股票 (含未經金管會核准上市、上櫃契約之興櫃股票) 及上市、上櫃及興櫃公司之私募股票，以買進成本為準，經金管會核准上市、上櫃契約之興櫃股票，如後撤銷上市、上櫃契約者，則以核准撤銷當日之加權平均成交價計算之，惟有客觀證據顯示投資之價值業已減損，應認列減損損失，但證券投資信託契約另有約定時，從其約定。認購已上市、上櫃及經金管會核准上市、上櫃契約之興櫃之同種類增資或承銷股票，準用上開規定；認購初次上市、上櫃 (含不須登錄興櫃之公營事業) 之股票，於該股票掛牌交易前，以買進成本為準。
 2. 持有因財務困難而暫停交易股票者，自該股票暫停交易日起，以該股票暫停交易前一營業日之集中交易市場或櫃買中心等價自動成交系統之收盤價與該股票暫停交易前之最近期依法令公告之財務報告所列示之每股淨值比較，如低於每股淨值時，則以該收盤價為計算標準；如高於每股淨值時，則以每一營業日按當時法令規定之最高跌幅計算之該股票價格至淨值為準。上揭計算之價格於該股票發行公司於暫停交易開始日後依法令公告最新之財務報告所列示之每股淨值時，一次調整至最新之財務報告所列示之每股淨值，惟以暫停交易前一營業日收盤價為上限。惟最新財務報告經會計師出具為非標準式核閱報告時，則採最新二期依法令公告財務報告所分別列示之每股淨值之較低者為準。
 3. 暫停交易股票於恢復交易首日之成交量超過該股票暫停交易前一曆月之每一營業日平均成交量，且該首日之收盤價已高於當時法令規定之最高跌幅價格者，則自該日起恢復按上市、上櫃股票之計算標準計算之。
 4. 如該股票恢復交易首日之成交量未達前款標準，或其收盤價仍達最高跌幅者，則俟自該股票之成交量達前款標準且收盤價已高於當時法令規定之最高跌幅價格之日起，始恢復按上市、上櫃股票之計算標準計算之。在成交量、收盤價未達前款標準前，則自該股票恢復交易前一營業日之計算價格按每一營業日最高漲幅或最高跌幅逐日計算其價格至趨近計算日之收盤價為止。
 5. 因財務困難而暫停交易股票若暫停交易期滿而終止交易，則以零價值為計算標準，俟出售該股票時再以售價計算之。
 6. 持有因公司合併而終止上市 (櫃) 之股票，屬吸收合併者，自消滅公司股票停止買賣之日起，

持有之消滅公司股數應依換股比例換算為存續公司股數，於合併基準日(不含)前八個營業日之停止買賣期間依存續公司集中交易市場收盤價格或櫃買中心等價自動成交系統之收盤價格計算之；並於合併基準日起按本項 1 之規定處理。

7. 持有因公司合併而終止上市(櫃)之股票，屬新設合併者，持有之消滅公司股票於合併基準日(不含)前八個營業日之停止買賣期間，依消滅公司最後交易日集中交易市場收盤價格或櫃買中心等價自動成交系統之收盤價格計算之；新設公司股票上市日，持有之消滅公司股數應依換股比例換算為新設公司股數，於計算日以新設公司集中交易市場收盤價格或櫃買中心等價自動成交系統之收盤價格計算之。

8. 持有因公司分割減資而終止上市(櫃)之股票，持有之減資原股票於減資新股票開始上市(櫃)買賣日之前之停止買賣期間，依減資原股票最後交易日集中交易市場收盤價格或櫃買中心等價自動成交系統之收盤價格計算之；減資原股票之帳列金額，按減資比例或相對公平價值分拆列入減資新股票之帳列成本。減資新股票於上市(櫃)開始買賣日起按本項 1 之規定處理。

9. 融資買入股票及融券賣出股票：上市者，以計算日集中交易市場之收盤價格為準；上櫃者，以計算日櫃買中心等價自動成交系統之收盤價格為準。

10. 以上所稱「財務困難」係指股票發行公司發生下列情事：

(1) 公司未依法令期限辦理財務報告或財務預測之公告申報者。

(2) 公司因重整經法院裁定其股票禁止轉讓者。

(3) 公司未依一般公認會計編製報表或會計師之意見為無法表示意見或否定意見者。

(4) 公司違反上市(櫃)重大訊息章則規定且情節重大，有停止買賣股票之必要者。

(5) 公司之興建工程有重大延誤或有重大違反特許合約者。

(6) 公司發生存款不足退票情事且未於規定期限完成補正者。

(7) 公司無法償還到期債務且未於規定期限與債權人達成協議者。

(8) 發生其他財務困難情事而被臺灣證券交易所股份有限公司或櫃買中心停止買賣股票者。

(二) 受益憑證：上市(櫃)者，以計算日集中交易市場或櫃買中心之收盤價格為準；未上市(櫃)者，以計算日證券投資信託事業依證券投資信託契約所載公告網站之單位淨資產價值為準。

(三) 台灣存託憑證：上市者，以計算日集中交易市場之收盤價格為準；上櫃者，以計算日櫃買中心等價自動成交系統之收盤價格為準。

(四) 轉換公司債：

1. 上市(櫃)者，以計算日之收盤價格加計至計算日止應收之利息為準；轉換公司債提出申請轉換後，應即改以股票或債券換股權利證書評價，其評價方式準用第(一)款規定。

2. 持有暫停交易或上市(櫃)轉下市(櫃)者，以該債券最後交易日之收盤價為準，依相關規定按該債券剩餘存續期間攤銷折溢價，並加計至計算日止應收之利息為準，惟如有證據顯示投資之價值業已減損，應認列減損損失。暫停交易轉換公司債於恢復日起按本款 1 之規定處理。

3. 暫停交易轉換公司債若為「問題公司債處理規則」所稱之問題公司債，則依「問題公司債處理規則」辦理。

(五) 公債：上市者，以計算日之收盤價格加計至計算日止應收之利息為準；上櫃者，優先以計算日櫃買中心等價成交系統之成交價加權平均殖利率換算之價格加計至計算日止應收之利息為準；當日等殖成交系統未有交易者，則以證券商營業處所議價之成交價加權平均值加計至計算日止應收之利息為準；如以上二者均無成交紀錄且該債券之到期日在一年(含)以上者，則以該公債前一日帳列殖利率與櫃買中心公佈之公債指數殖利率作比較，如落在櫃買中心公佈之台灣公債指數成份所揭露之債券殖利率上下 10bps(含)區間內，則以前一日帳列殖利率換算之價格，並加計至計算日止應收之利息為準；如落在櫃買中心公佈之台灣公債指數成份所揭露之債券殖

利率上下 10bps 區間外，則以櫃買中心台灣公債指數成份所揭露之債券殖利率換算之價格，並加計至計算日止應收之利息為準；如以上二者均無成交紀錄且該債券之到期日在一年（不含）以下者，則以櫃買中心公佈之各期次債券公平價格，並加計至計算日止應收之利息為準。

(六) 金融債券、普通公司債、其他債券、金融資產證券化受益證券、資產基礎證券及不動產資產信託受益證券：

1. 94 年 12 月 31 日以前（含）購買且未於 95 年 1 月 1 日以後（含）出售部分持券者，依下列規定計算之：

(1) 上市者，以計算日之收盤價格加計至計算日止應收之利息為準。

(2) 上櫃且票面利率為固定利率者，以計算日證券商營業處所議價之成交價加權平均值加計至計算日止應收之利息為準。

(3) 上櫃且票面利率為浮動利率者，以計算日證券商營業處所議價之成交價加權平均值加計至計算日止應收之利息為準，但計算日證券商營業處所未有成交價加權平均值者，則採前一日帳列金額，另按時攤銷帳列金額與面額之差額，並加計至計算日止應收之利息為準。

(4) 未上市、上櫃者，以其面值加計至計算日止應收之利息並依相關規定按時攤銷折溢價。

(5) 持有暫停交易或上市（櫃）轉下市（櫃）者，以該債券於集中交易市場上市最後交易日之收盤價或於證券商營業處所上櫃最後交易日之成交價加權平均值為成本，依相關規定按該債券剩餘存續期間攤銷折溢價，並加計至計算日止應收之利息；暫停交易債券於恢復日起按本款 1 之規定處理。

2. 94 年 12 月 31 日以前（含）購買且於 95 年 1 月 1 日以後（含）出售部分後之持券，及 95 年 1 月 1 日以後（含）購買者：

(1) 上市及上櫃且票面利率為固定利率者，以計算日之收盤殖利率或證券商營業處所議價之加權平均成交殖利率與櫃買中心公佈之公司債參考殖利率作比較，如落在櫃買中心公佈之公司債參考殖利率上下 20bps（含）區間內，則以收盤殖利率或證券商營業處所議價之加權平均成交殖利率，並加計至計算日止應收之利息為準；如落在櫃買中心公佈之公司債參考殖利率上下 20bps 區間外，則以櫃買中心公佈之公司債參考殖利率加減 20bps，並加計至計算日止應收之利息為準；未上市、上櫃者，以櫃買中心公佈之公司債參考殖利率，並加計至計算日止應收之利息為準。上揭與櫃買中心公佈之公司債參考殖利率作比較時，應遵守下列原則：

A. 債券年期 (Maturity) 與櫃買中心公佈之公司債參考殖利率所載年期不同時，以線性差補方式計算公司債參考殖利率，但當債券為分次還本債券時，則以加權平均到期年限計算該債券之剩餘到期年期；債券到期年限未滿 1 個月時，以 1 個月為之；金融資產證券化受益證券之法定到期日與預定到期日不同時，以預定到期日為準；有 call 權及 put 權之債券，其到期年限以該債券之到期日為準。

B. 債券信用評等與櫃買中心公佈之公司債參考殖利率所載信用評等之對應原則如下：

(A) 債券信用評等若有 + 或 -，一律刪除（例如：「A-」或「A+」一律視為 A）。

(B) 有單一保證銀行之債券，以保證銀行之信用評等為準；有聯合保證銀行之債券，以主辦銀行之信用評等為準；以資產擔保債券者，視同無擔保，無擔保債券以發行公司主體之信用評等為準；次順位債券，以該債券本身的信用評等為準，惟當該次順位債券本身無信用評等，則以發行公司主體之信用評等再降二級為準；發行公司主體有不同信用評等公司之信用評等時，以最低之信用評等為準。

(C) 金融資產證券化受益證券、資產基礎證券及不動產資產信託受益證券之信評等級以受益證券本身信評等級為準。

(2) 上櫃且票面利率為浮動利率者，按本條第 (十五) 項 2 之規定處理。

3. 債券若為「問題公司債處理規則」所稱之問題公司債，則依「問題公司債處理規則」辦理。
- (七) 附買回債券及短期票券 (含發行期限在一年以內之受益證券及資產基礎證券)：以買進成本加計至計算日止按買進利率計算之應收利息為準，惟有客觀證據顯示投資之價值業已減損，應認列減損損失。
- (八) 認購 (售) 權證：上市者，以計算日集中交易市場之收盤價格為準；上櫃者，以櫃買中心等價自動成交系統之收盤價格為準。
- (九) 國外上市 / 上櫃股票：以計算日證券投資信託事業營業時間內可收到證券集中交易市場 / 證券商營業處所之最近收盤價格為準。持有暫停交易、久無報價與成交資訊、市場價格無法反映公平價格者，以基金經理公司洽商其他獨立專業機構、經理公司隸屬集團之母公司評價委員會或經理公司評價委員會提供之公平價格為準。基金經理公司應於內部控制制度中載明久無報價與成交資訊之適用時機 (如：一個月、二個月等) 及重新評價之合理周期 (如：一周、一個月等)。
- (十) 國外債券：以計算日自證券投資信託契約所約定之價格資訊提供機構所取得之最近價格、成交價、買價或中價加計至計算日止應收之利息為準。持有暫停交易、久無報價與成交資訊或市場價格無法反映公平價格者，以基金經理公司洽商其他獨立專業機構、經理公司隸屬集團之母公司評價委員會或經理公司評價委員會提供之公平價格為準。基金經理公司應於內部控制制度中載明久無報價與成交資訊之適用時機 (如：一個月、二個月等) 及重新評價之合理周期 (如：一周、一個月等)。
- (十一) 國外共同基金：
1. 上市 (櫃) 者，以計算日自證券投資信託契約所載資訊公司取得各集中交易市場或店頭市場之收盤價格為準。持有暫停交易者，以基金經理公司洽商國外次保管銀行、其他獨立專業機構或經理公司隸屬集團之母公司評價委員會提供之公平價格為準。
 2. 未上市 (櫃) 者，以計算日證券投資信託事業營業時間內，取得國外共同基金公司最近之淨值為準。持有暫停交易者，如暫停期間仍能取得通知或公告淨值，以通知或公告之淨值計算；如暫停期間無通知或公告淨值者，則以暫停交易前一營業日淨值計算。
- (十二) 其他國外投資標的：上市者，依計算日之集中交易市場之收盤價格為準；未上市者，依規範各該國外投資標的之證券投資信託契約、投資說明書、公開說明書或其他類似性質文件之規定計算其價格。
- (十三) 不動產投資信託基金受益證券：上市者，以計算日集中交易市場之收盤價格為準；上櫃者，以計算日櫃買中心等價自動成交系統之收盤價格為準；未上市、上櫃者，以計算日受託機構最新公告之淨值為準，但證券投資信託契約另有規定者，依其規定辦理。
- (十四) 結構式債券：
1. 94 年 12 月 31 日以前 (含) 購買且未於 95 年 1 月 1 日以後 (含) 出售部分持券者：依本條 (六) 1 及 3 之規定處理。
 2. 94 年 12 月 31 日以前 (含) 購買且於 95 年 1 月 1 日以後 (含) 出售部分後之持券，及 95 年 1 月 1 日以後 (含) 購買者：至少每星期應重新計算一次，計算方式以 3 家證券商 (含交易對手) 提供之公平價格之平均值或獨立評價機構提供之價格為準。
- (十五) 結構式定期存款：
1. 94 年 12 月 31 日以前 (含) 購買者：以存款金額加計至計算日止之應收利息為準。
 2. 95 年 1 月 1 日以後 (含) 購買者：由交易對手提供之公平價格為準。
- (十六) 參與憑證：以計算日證券投資信託事業營業時間內可收到參與憑證所連結單一股票於證券集中交易市場 / 證券商營業處所之最近收盤價格為準。持有之參與憑證所連結單一股票有暫停交易者，以基金經理公司洽商經理公司隸屬集團之母公司評價委員會、經理公司評價委員會或其他獨立專業機構提供之公平價格為準。

六、國內、外證券相關商品：

- (一) 集中交易市場交易者，以計算日集中交易市場之收盤價格為準；非集中交易市場交易者，以計算日自證券投資信託契約所約定之價格資訊提供機構所取得之價格或交易對手所提供之價格為準。
- (二) 期貨：依期貨契約所定之標的種類所屬之期貨交易市場於計算日之結算價格為準，以計算契約利得或損失。

運用投資於國內之基金從事經金管會核准臺灣期貨交易所授權歐洲期貨交易所上市臺股期貨及臺指選擇權之一天期期貨契約時，以計算日之結算價格為準，於次一營業日計算基金資產價值。

遠期外匯合約：各類型基金以計算日外匯市場之結算匯率為準，惟計算日當日外匯市場無相當於合約剩餘期間之遠期匯率時，得以線性差補方式計算之。

- 七、第五條除暫停交易股票及持有因公司合併而終止上市(櫃)之股票於股份轉換停止買賣期間外，規定之計算日無收盤價格、加權平均成交價、成交價加權平均殖利率換算之價格、平均價格、結算價格、最近價格、成交價、買價、中價、參考利率、公平價格、公平價格之平均值、結算匯率者，以最近之收盤價格、加權平均成交價、成交價加權平均殖利率換算之價格、平均價格、結算價格、最近價格、成交價、買價、中價、參考利率、公平價格、公平價格之平均值、結算匯率代之。

- 八、國外淨資產價值之計算，有關外幣兌換新臺幣之匯率依證券投資信託契約約定時點之價格為準。

- 九、第五條第(九)至(十六)項之資產因受金融制裁(如包括加拿大、法國、德國、義大利、日本、英國和美國以及歐盟在內的七國集團(G7)國家的金融制裁制度)而缺乏流動性、難以出售或估價等問題，經理公司得依基金之最佳利益決定是否沿用「問題公司債處理規則」第四條至第十二條規定。

目標到期債券基金持有上述資產，經理公司應於將基金持有資產評價為零後，即時將受影響之基金淨資產價值及上述資產後續處理方式等資訊依基金信託契約規定公告並通知受益人，並應於上述資產處理完成前，每年定期公告資產處理情形。

附錄二、證券投資信託基金淨資產價值計算之可容忍偏差率標準及處理作業辦法

中華民國 114 年 2 月 19 日行政院金融監督管理委員會
金管證投字第 1130359053 號函辦理

一、法源依據及目的

本標準及處理作業辦法依據證券投資信託基金管理辦法第七十二條規定訂定之。

基金淨值是要表達最接近基金真正的市場價格，惟淨值的準確性會受到來自不同交易制度、時差、匯率、稅務等因素而受到影響，導致需調整淨值，在保障投資人權益之前題下，減少業者過度繁複且不具經濟價值之作業程序，爰訂定本標準及處理作業辦法。

二、適用情形

投信事業於基金淨值偏差達第三條所定可容忍偏差率標準時，應依本標準及處理作業辦法之相關規定辦理，以保護投資人。至於未達第三條所定可容忍偏差率標準時，除投信事業有故意或重大過失者應賠償投資人外，因影響不大而屬可容忍範圍，得比照一般公認會計原則之估計變動處理，以減少冗長及高費用的公告作業流程，但應將基金帳務調整之紀錄留存備查。

三、各類型基金適用之可容忍偏差率標準如下：

- (一)、貨幣市場型基金：淨值偏差發生日淨值之 0.125%(含)；
- (二)、債券型基金：淨值偏差發生日淨值之 0.25%(含)；
- (三)、股票型：淨值偏差發生日淨值之 0.5%(含)；
- (四)、平衡型及多重資產型基金：淨值偏差發生日淨值之 0.25%(含)；
- (五)、保本型、指數型、指數股票型、主動式交易所交易基金、組合及其他類型基金：依其類別分別適用上述類別比率。

四、若基金淨值調整之比率達前條可容忍偏差率標準時，投信事業除依第六條之控管程序辦理外，應儘速計算差異金額並調整基金淨資產價值。除遇有特殊狀況外，投信事業應自發現偏差之日起 7 個營業日內公告，並自公告日起 20 個營業日內完成差額補足事宜。

五、若基金淨值調整之比率達第三條可容忍偏差率標準時，投信事業於辦理差額補足作業之處理原則如下：

(一)、淨值低估時

1. 申購者：投信事業應進行帳務調整，但不影響受益人之總申購價金。
2. 贖回者：投信事業須就短付之贖回款差額，自基金專戶撥付予受益人。
3. 舉例如下表：

淨值低估	偏差時	調整後	說明
申購者	申購金額 \$800 NAV:\$8 購得 100 單位	申購金額 \$800 NAV:\$10 以 80 單位計	進行帳務調整，但不影響受益人之總申購價金 \$800。
贖回者	贖回 100 單位 NAV:\$8 贖回金額 \$800	贖回 100 單位 NAV:\$10 贖回金額 \$1000	贖回金額應為 \$1000，故由基金資產補足受益人所遭受之損失 \$200，以維持正確的基金資產價值。

(二)、淨值高估時

1. 申購者：投信事業須就短付之單位數差額，補發予受益人並調整基金發行在外單位數。
2. 贖回者：投信事業須就已支付之溢付贖回款差額，對基金資產進行補足。
3. 原則上，投信事業必須去補足由於某些受益人受惠而產生的損失給基金，且只要當淨值

重新計算並求出投信事業應補償基金的金額，投信事業應對基金資產進行補足，舉例如下表：

淨值高估	偏差時	調整後	說明
申購者	申購金額 \$800 NAV:\$8 購得 80 單位	申購金額 \$800 NAV:\$8 以 100 單位計	進行帳務調整，但不影響受益人之總申購價金 \$800。
贖回者	贖回 100 單位 NAV:\$10 贖回金額 \$1000	贖回 100 單位 NAV:\$8 贖回金額 \$800	贖回金額應為 \$800，投信事業須就已支付之贖回款而使基金受有損失部分，對基金資產進行補足。

六、當調整基金淨資產價值之比率達到前揭可容忍偏差率標準時，投信事業應執行之相關控管程序如下：

- (一) 知會金管會、同業公會、基金保管機構及基金之簽證會計師。
- (二) 計算偏差的財務影響及補足受益人的金額。
- (三) 基金簽證會計師對投信事業淨值偏差之處理出具報告，內容應包含對基金淨值計算偏差的更正分錄出示意見、基金淨值已重新計算及基金 / 投資人遭受的損失金額等。
- (四) 檢具會計師報告，將補足金額或帳務調整內容陳報金管會備查。
- (五) 公告並通知受影響之銷售機構及受益人，淨值偏差之金額及補足損失的方式，並為妥善處理。
- (六) 除遇有特殊狀況外，投信事業應自發現偏差之日起 7 個營業日內公告，並自公告日起 20 個營業日內完成差額補足事宜。
- (七) 投信事業事後應檢討更正之行動方案、處理步驟、內部控制因應方式及後續處理過程是否合理。
- (八) 於基金年度財務報告中揭露會計師對基金淨值偏差更正流程之合理性，及陳述偏差的淨值已重新計算、基金 / 投資人遭受的損失金額及支付的補足金額。

本標準及處理作業辦法經本公會理事會通過並報請金管會備查後施行；修正時，亦同。

摩根證券投資信託股份有限公司



董事長：唐 德 瑜



<https://am.jpmorgan.com/tw>