



市場洞察

環球市場縱覽



亞洲版 | 2026年第二季 | 截至2026年3月31日

摩根
資產管理



全球市場洞察策略團隊

美洲



Gabriela Santos
紐約



Dr. David Kelly, CFA
紐約



Meera Pandit, CFA
紐約



Jack Manley
紐約



Jordan Jackson
紐約



Aaron Mulvihill, CFA
紐約



Stephanie Aliaga
紐約



Brandon Hall, CFA
紐約



Grant Papa
紐約



Katie B Korngiebel
紐約



Marina Valentini
聖保羅



Noble Cooper
紐約

歐洲



Hugh Gimber, CFA
倫敦



Aaron Hussein, CAIA
倫敦



Max McKechnie
倫敦



Zara Nokes
倫敦



Lily Gilmour
倫敦



Kofi Owusu-Sekyere
倫敦



Karen Ward
倫敦



Tilmann Galler, CFA
法蘭克福



Maria Paola Toschi
米蘭



Jorn Veeneman, CFA
阿姆斯特丹



Lilia Peytavin
巴黎



Lucía Gutiérrez-Mellado
馬德里

亞洲



Tai Hui
香港



Marcella Chow
香港



Ian Hui
香港



Katrina Chiu
香港



Adrian Wong
香港



Sahil Gauba
孟買



Raisah Rasid
新加坡



Shogo Maekawa
東京



Fumiaki Morioka
東京



Chaoping Zhu, CFA
上海



Arthur Jiang
上海



Agnes Lin
台北



Kerry Craig, CFA
墨爾本



區域經濟情勢

4. 中國：經濟現況速覽
5. 中國：投資
6. 中國：消費及家庭財務狀況
7. 中國：通貨膨脹
8. 中國：房地產產業基本面
9. 中國：反內卷
10. 中國：財政政策
11. 中國：貨幣政策及信貸成長
12. 中國：匯率
13. 日本：經濟現況速覽

全球經濟情勢

14. 全球採購經理人指數 (PMI)
15. 全球通貨膨脹
16. 央行通貨膨脹目標及政策利率預測
17. 四大經濟體央行貨幣政策
18. 財政永續性
19. 貿易：全球供應鏈
20. 貿易：美國關稅
21. 美國：經濟成長及對國內生產毛額的貢獻
22. 美國：週期性行業
23. 美國：調查數據
24. 美國：勞動市場
25. 美國：勞工需求及供給
26. 美國：通貨膨脹組成因子
27. 美國：貨幣政策
28. 美國：聯邦財政狀況

股票

29. 全球及亞洲股市報酬
30. 全球股票：報酬組成因子
31. 全球股票：企業獲利預期
32. 全球股票：估值
33. 全球股票：風格表現
34. 全球股票：股息表現
35. 全球股票：企業獲利能力及表現
36. 全球股票：企業治理
37. 亞太 (日本除外) 股票：各市場及產業的企業獲利預期
38. 亞太 (日本除外) 股票：表現動能
39. 亞太 (日本除外) 股票：各類股的報酬及估值
40. 亞太 (日本除外) 股票：出口及地域分布
41. 亞太 (日本除外) 股票：股息來源
42. 亞太股票：科技業
43. 中國：類股獲利及估值
44. 印度：類股獲利及估值
45. 日本：類股獲利及估值
46. 日本：表現動能
47. 台灣：表現動能
48. 美國：類股獲利及估值
49. 美國：企業獲利成長來源
50. 美國：利潤率
51. 美國：AI資本支出及應用
52. 美國：AI普及度
53. 美國：指數集中度
54. 歐洲：表現動能
55. 歐洲：類股表現及估值

固定收益

56. 全球固定收益報酬
57. 全球固定收益：殖利率及存續期
58. 全球固定收益：利率敏感度
59. 全球固定收益：報酬組成因子
60. 全球固定收益：估值
61. 全球固定收益：政府公債殖利率及預期通貨膨脹率
62. 美國債券利差及期限溢價
63. 美國投資等級債券
64. 美國非投資等級債券
65. 信貸市場動態
66. 亞洲固定收益

其他資產類別

67. 各資產類別報酬
68. 波動幅度
69. 貨幣
70. 貨幣：外匯避險
71. 美元
72. 大宗商品
73. 黃金
74. 石油：短期市場動態
75. 石油：生產及消費市場
76. 了解另類投資
77. 私募信貸
78. 其他收益來源

投資法則

79. 亞太 (日本除外) 股票年度報酬及年度內下跌幅度
80. 美國股票年度報酬及年度內下跌幅度
81. 固定收益年度報酬及年度內下跌幅度
82. 美國：牛市及熊市
83. 地緣政治事件及資產表現
84. 週期各階段的資產類別報酬
85. 長期報酬及複利效果
86. 投資組合構建、各資產類別報酬及波動幅度
87. 60/40股債投資組合表現
88. 市場衝擊期間60/40股債投資組合表現
89. 股票與債券的相關係數



中國：經濟現況速覽

區域經濟情勢

實質國內生產毛額成長的貢獻

年度變化

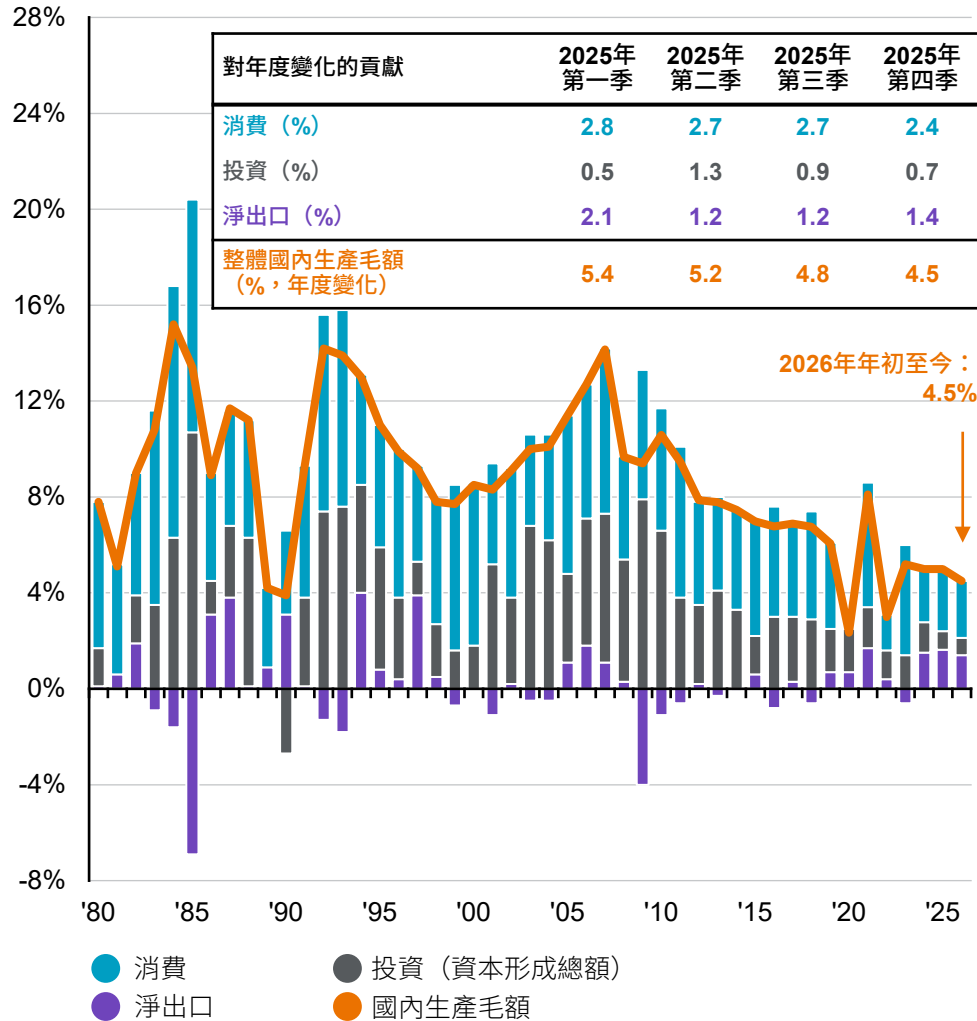

RatingDog/標普全球採購經理人指數 (PMI)

指數

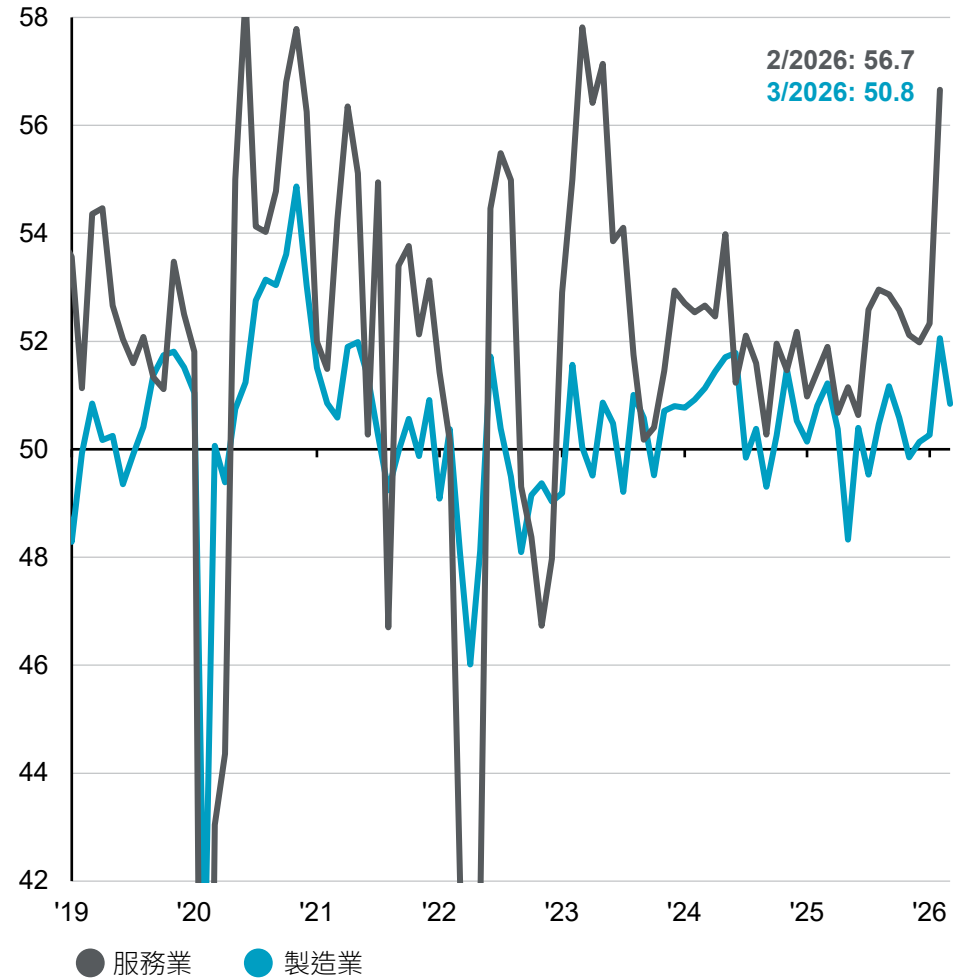

資料來源：摩根資產管理；(左圖) CEIC，中國國家統計局；(右圖) FactSet，RatingDog/標普全球。由於四捨五入，整體國內生產毛額未必等於總和。採購經理人指數 (PMI) 低於50代表產業經濟活動減速，高於50代表產業經濟活動加速。為維持較合理刻度，軸線可能將數值減列處理。
《環球市場縱覽 - 亞洲版》。最新資料：截至2026年3月31日。



中國：投資

按企業所有權劃分的固定資產投資

年初至今，年度變化

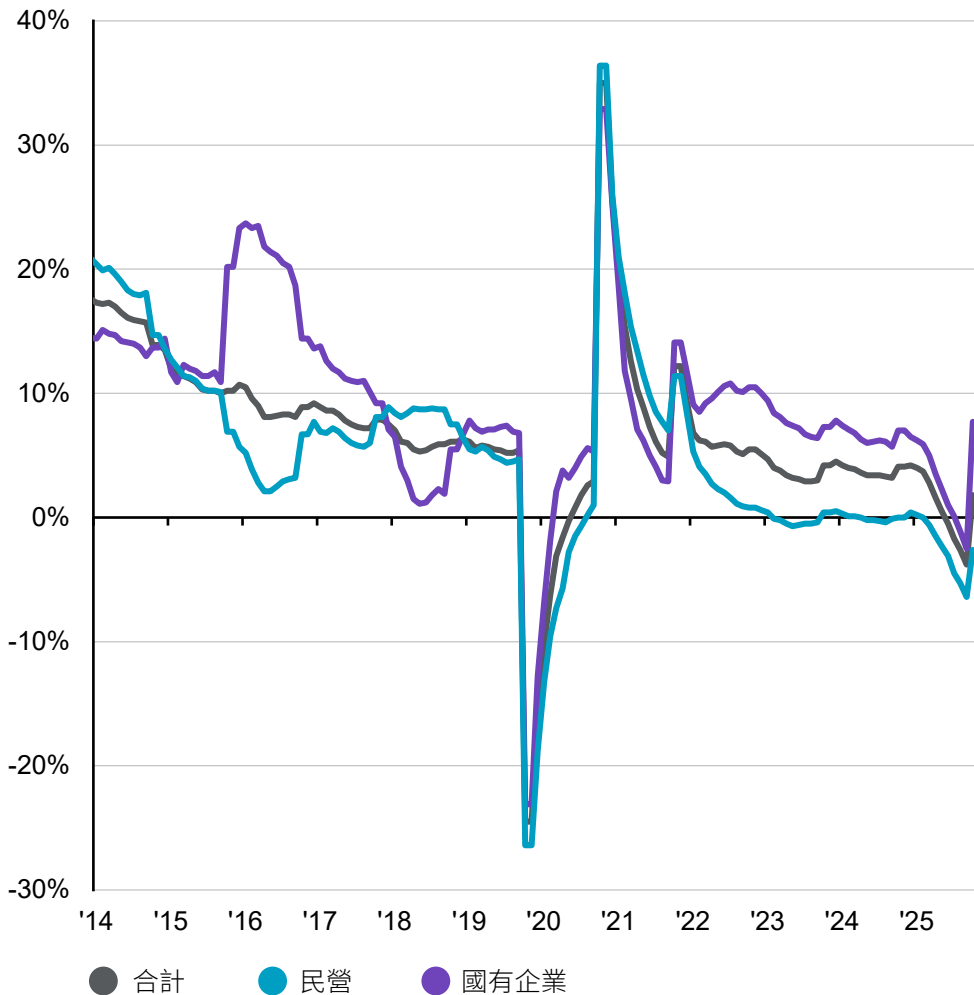

主要產業的固定資產投資

年初至今，年度變化

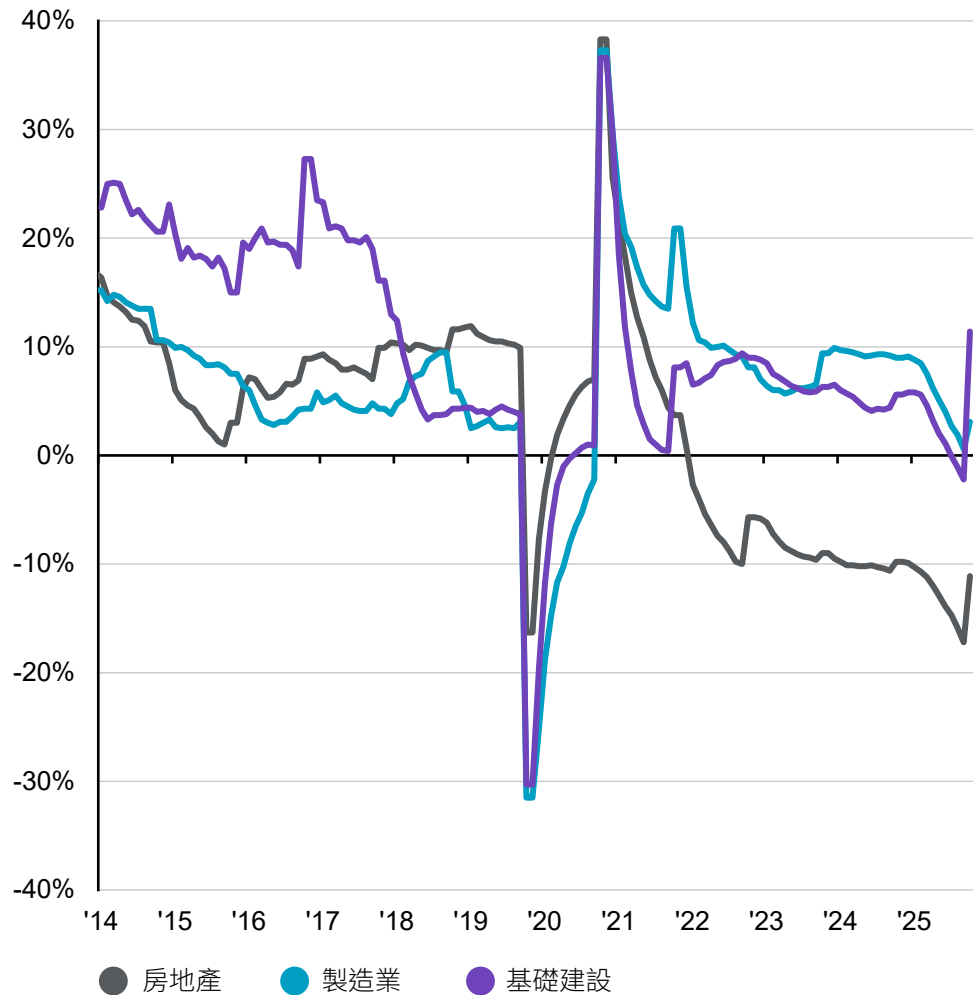

資料來源：CEIC，中國國家統計局，摩根資產管理。
《環球市場縱覽 - 亞洲版》。最新資料：截至2026年3月31日。



中國：消費及家庭財務狀況

主要類別的消費

年度變化，3個月移動平均

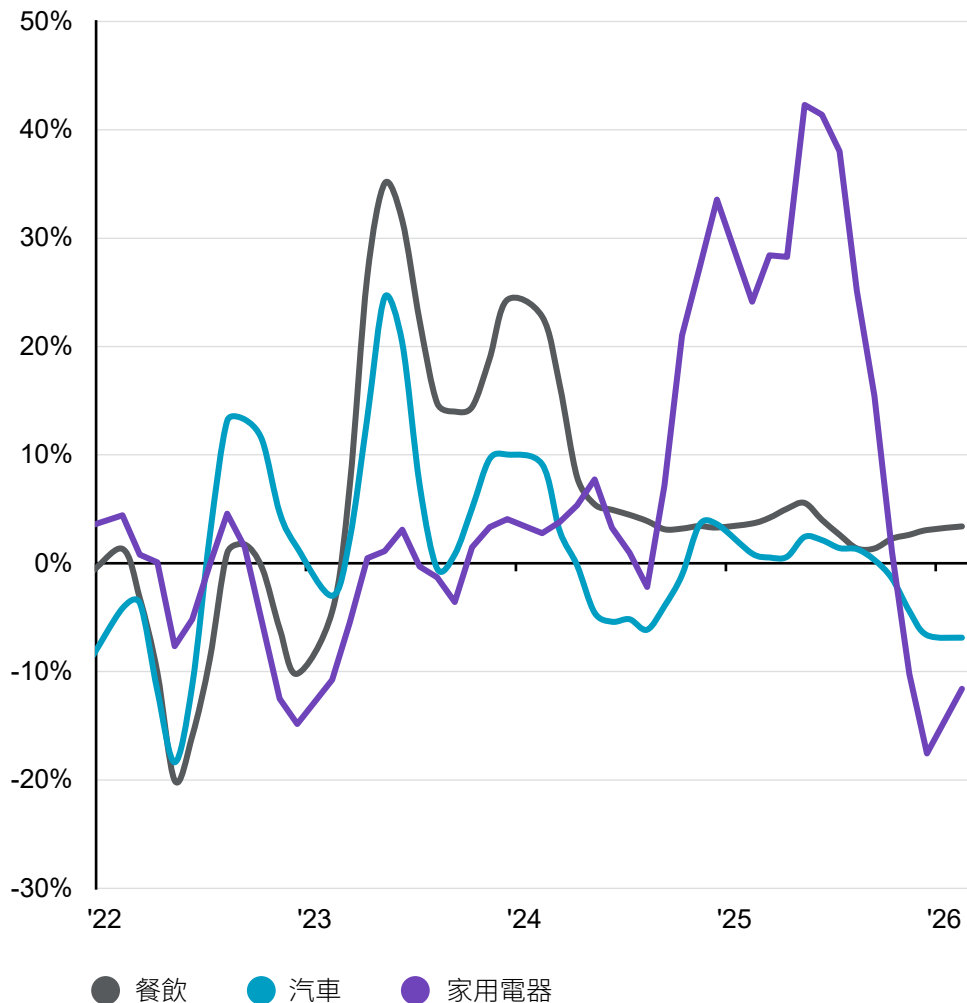

新增家庭存款與貸款

滾動12個月，兆元人民幣

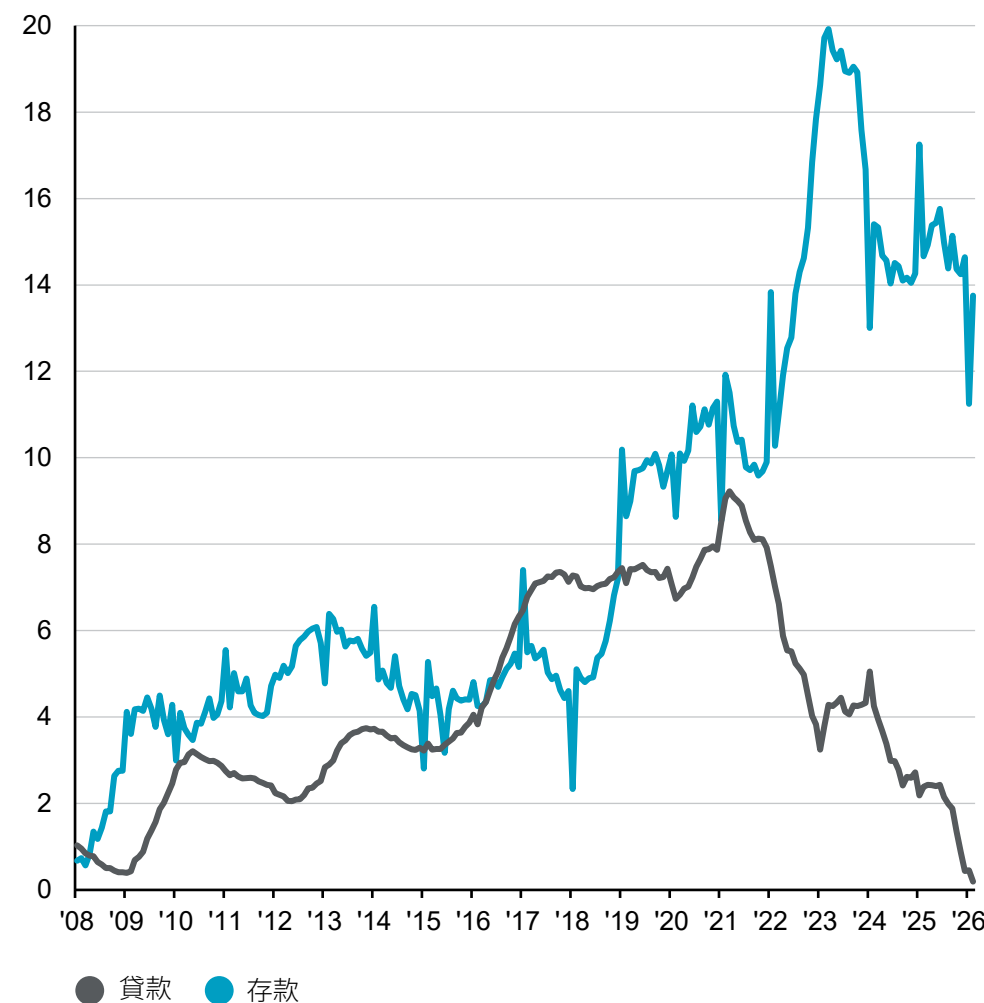

資料來源：CEIC，摩根資產管理；(左圖) 中國國家統計局；(右圖) 中國人民銀行。
《環球市場縱覽 - 亞洲版》。最新資料：截至2026年3月31日。



中國：通貨膨脹

消費者物價指數通貨膨脹 年度變化

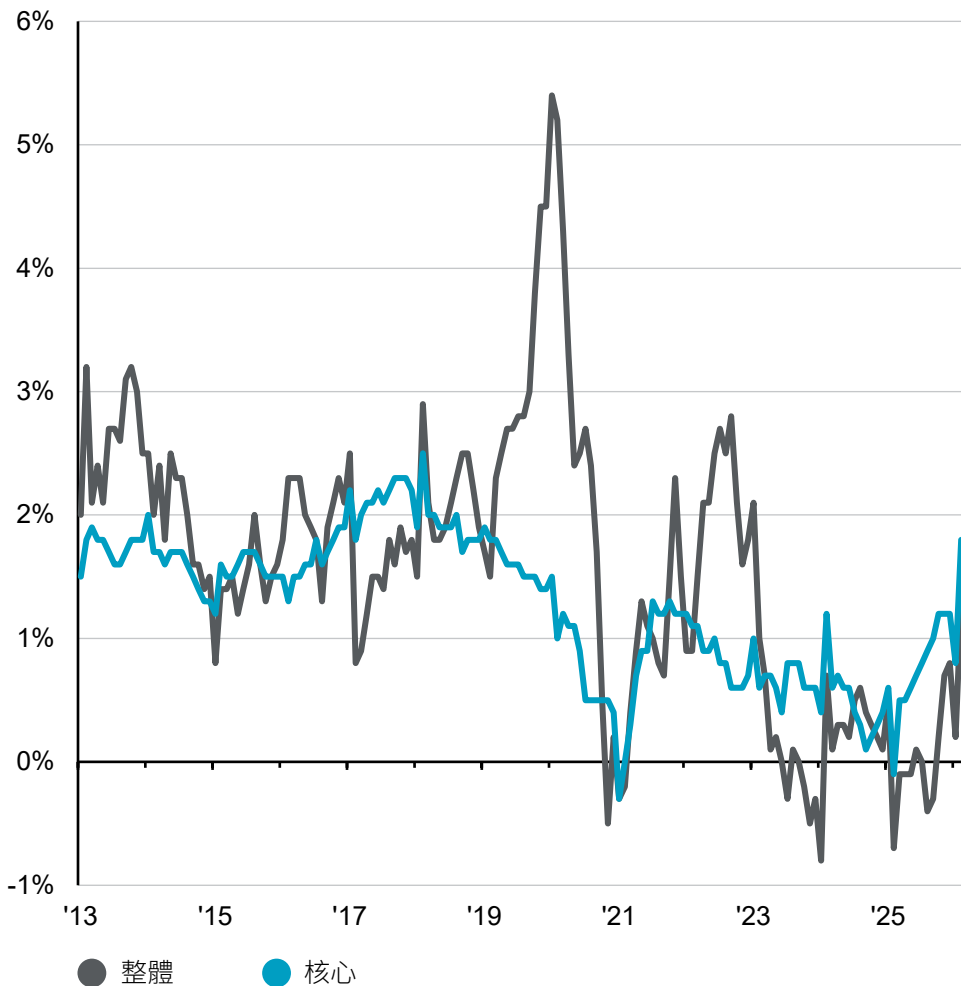

中國生產者物價指數及美國進口價格 年度變化

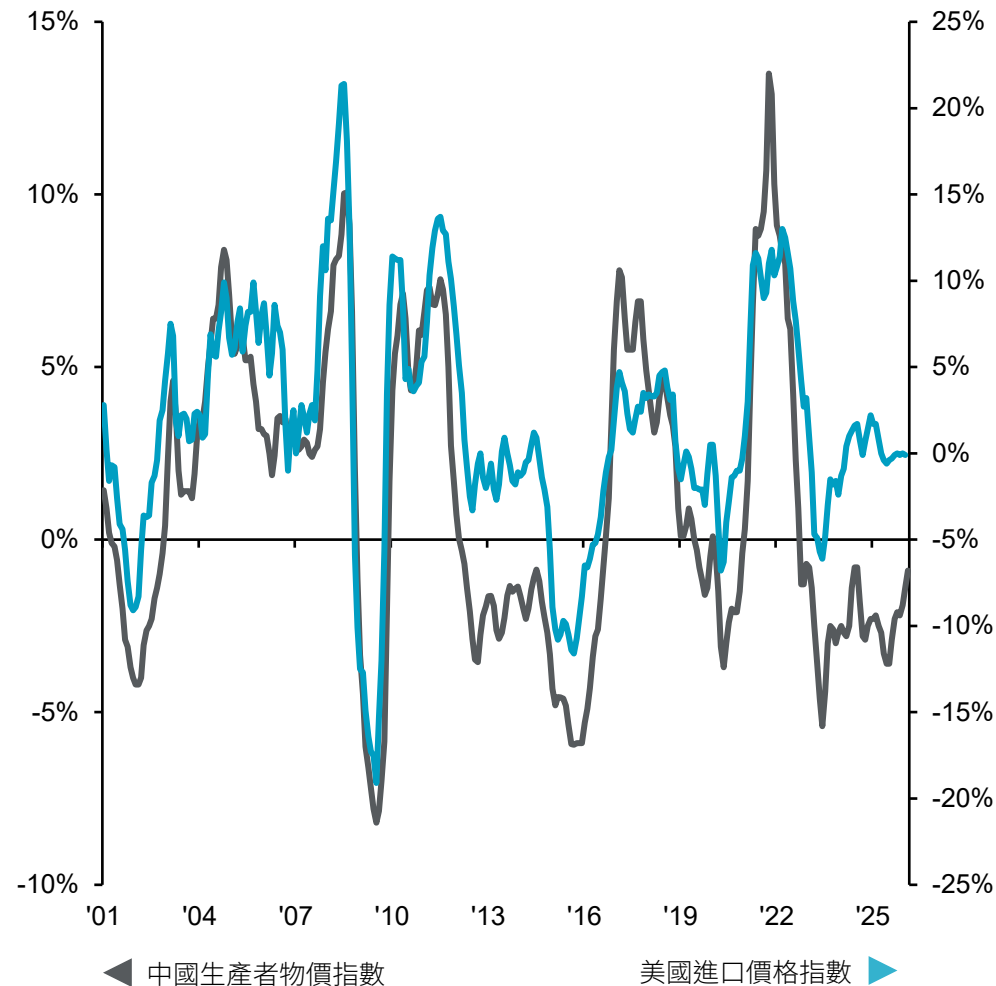

資料來源：中國國家統計局，摩根資產管理；(左圖) CEIC；(右圖) 美國勞工統計局，萬得。
《環球市場縱覽 - 亞洲版》。最新資料：截至2026年3月31日。



中國：房地產產業基本面

中國房價*及總量

年度變化



中國住房庫存月數**

80個主要城市***的調查

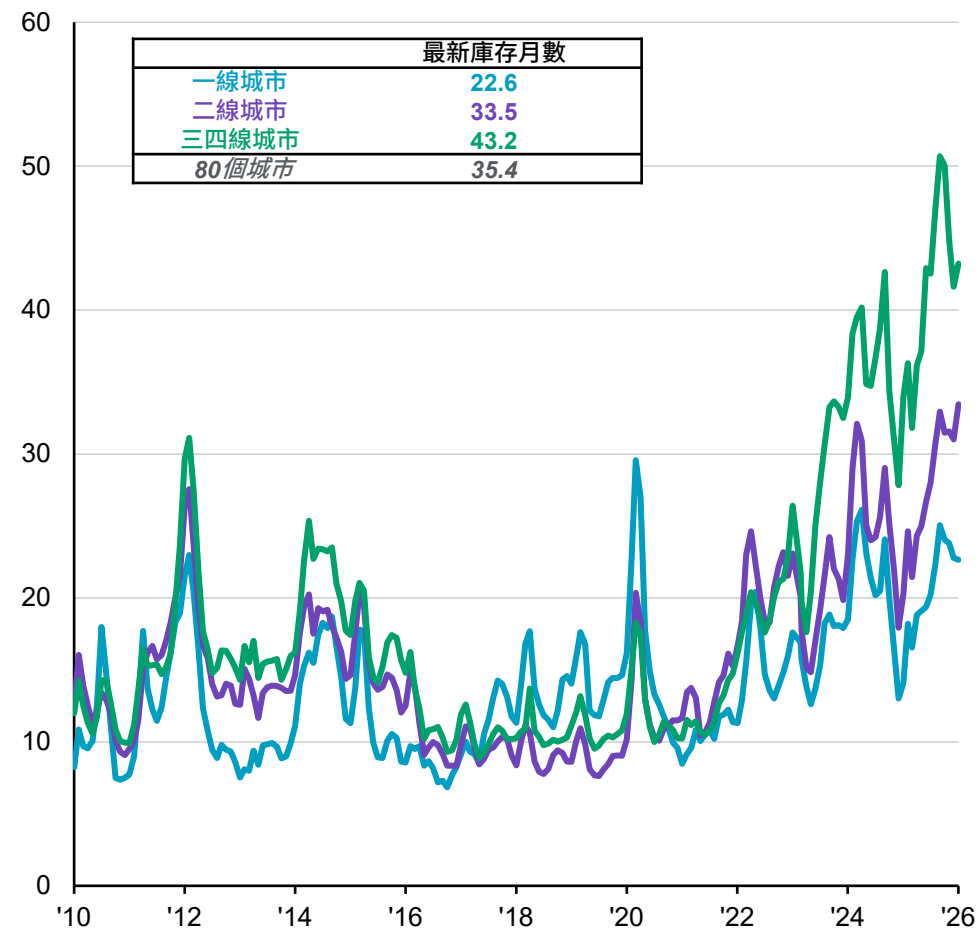

資料來源：中國國家統計局，摩根資產管理；(左圖) 萬得；(右圖) 中國房產信息集團 (CRIC)，花旗房地產研究。

*價格指數指中國70個大中型城市的住宅。

**住房庫存月數是基準為月底庫存除以過去三個月平均銷量得出的清空住房庫存所需的平均月數，數據僅計入新屋銷售。

***80個主要城市 (一線城市4個、二線城市27個、三四線城市49個) 是CRIC根據數據代表性及可得性選出。

《環球市場縱覽 - 亞洲版》。最新資料：截至2026年3月31日。

摩根

資產管理



中國：反內卷

區域經濟情勢

生產者物價及工業利潤

年度變化

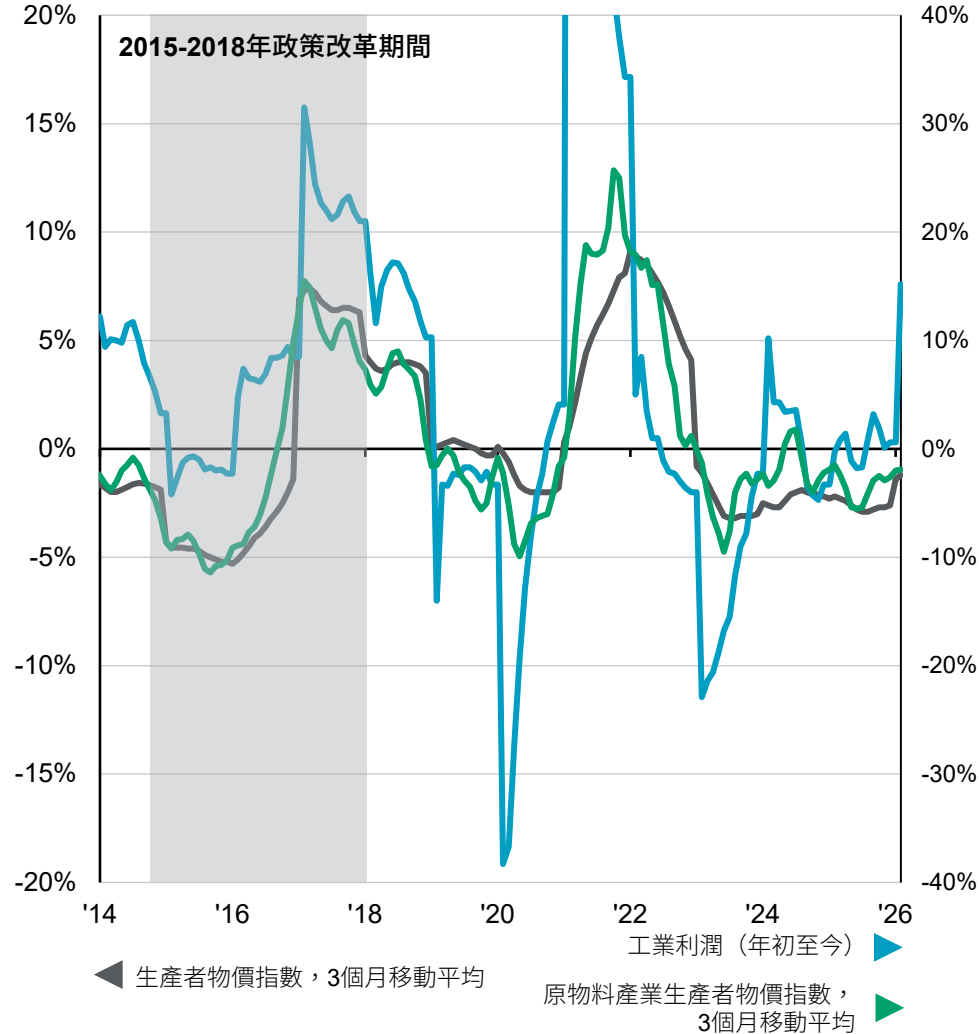

關鍵產業的淨利潤率*

淨利潤佔收入百分比

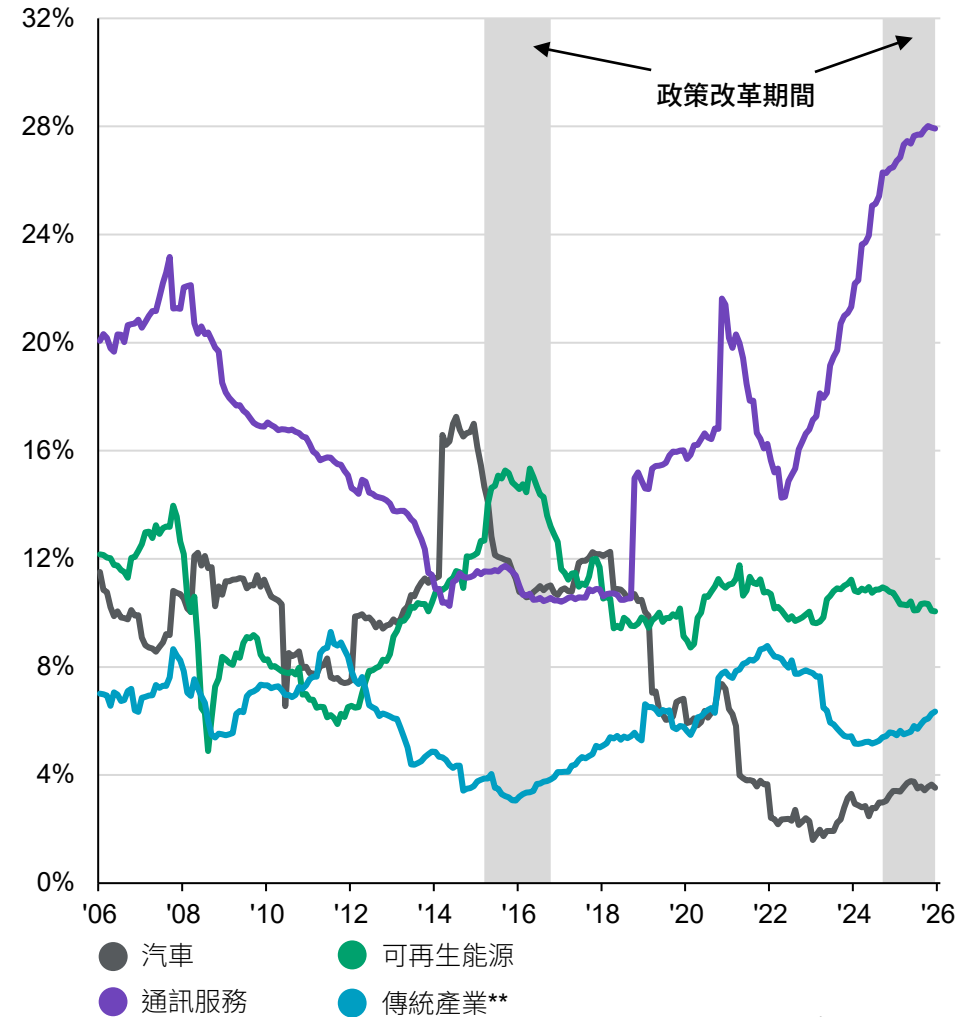

資料來源：彭博社，FactSet，中國國家統計局，摩根資產管理。為維持較合理刻度，軸線可能將數值減列處理。

*產業基準為全球產業分類標準分類及MSCI中國指數。

**傳統產業包括化工、航空貨運與物流、建築材料、建築與工程及金屬與採礦。

《環球市場縱覽－亞洲版》。最新資料：截至2026年3月31日。

摩根

資產管理



中國：財政政策

區域經濟情勢

政府財政收入及支出

年度變化，滾動3個月

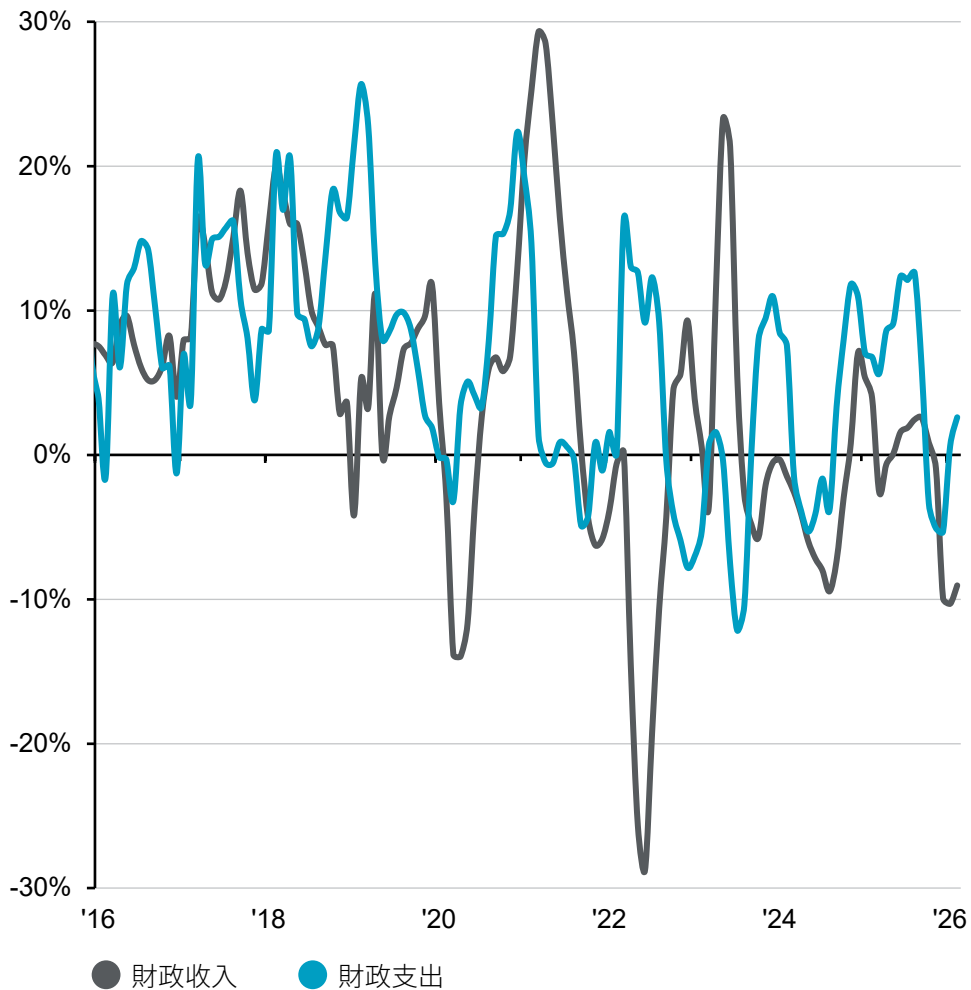

中央及地方政府公債發行步伐*

年初至今發行量佔全年額度百分比

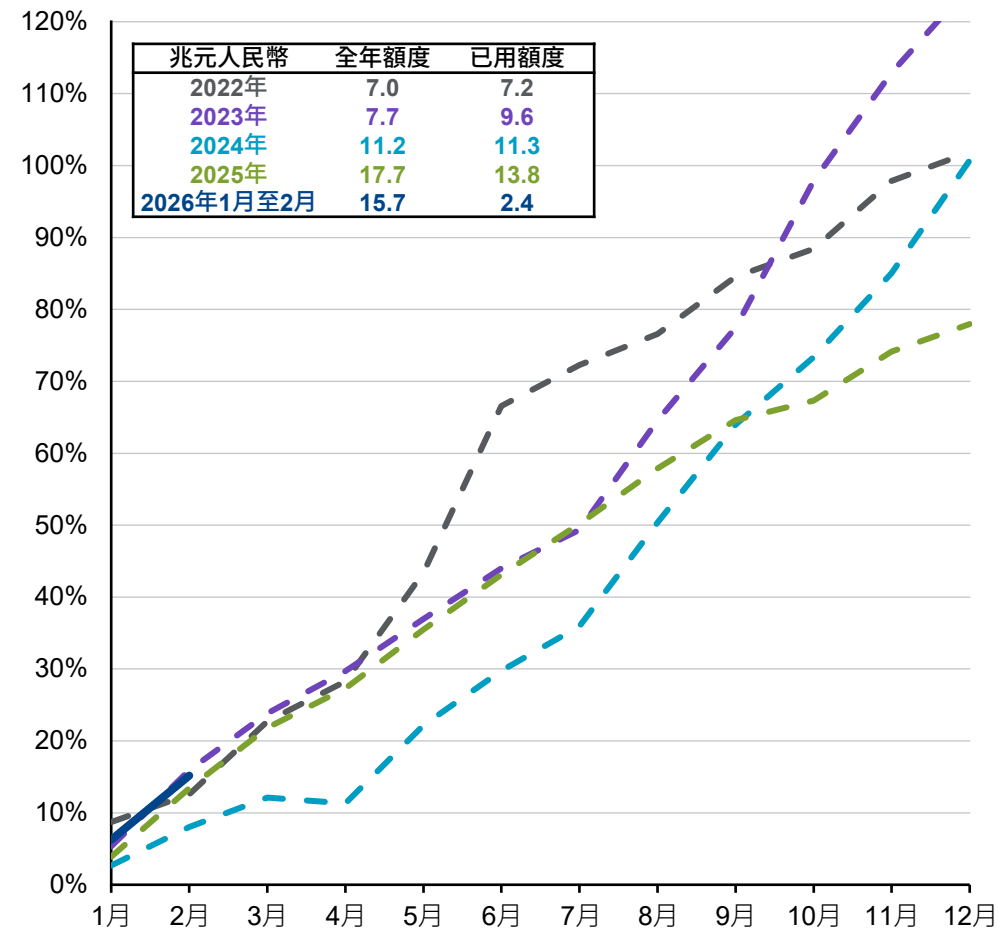

資料來源：中國財政部，萬得，摩根資產管理。

*全年額度指全年計劃發行的債券總額，而已用額度指年初至今的累計實際發行量。
《環球市場縱覽－亞洲版》。最新資料：截至2026年3月31日。

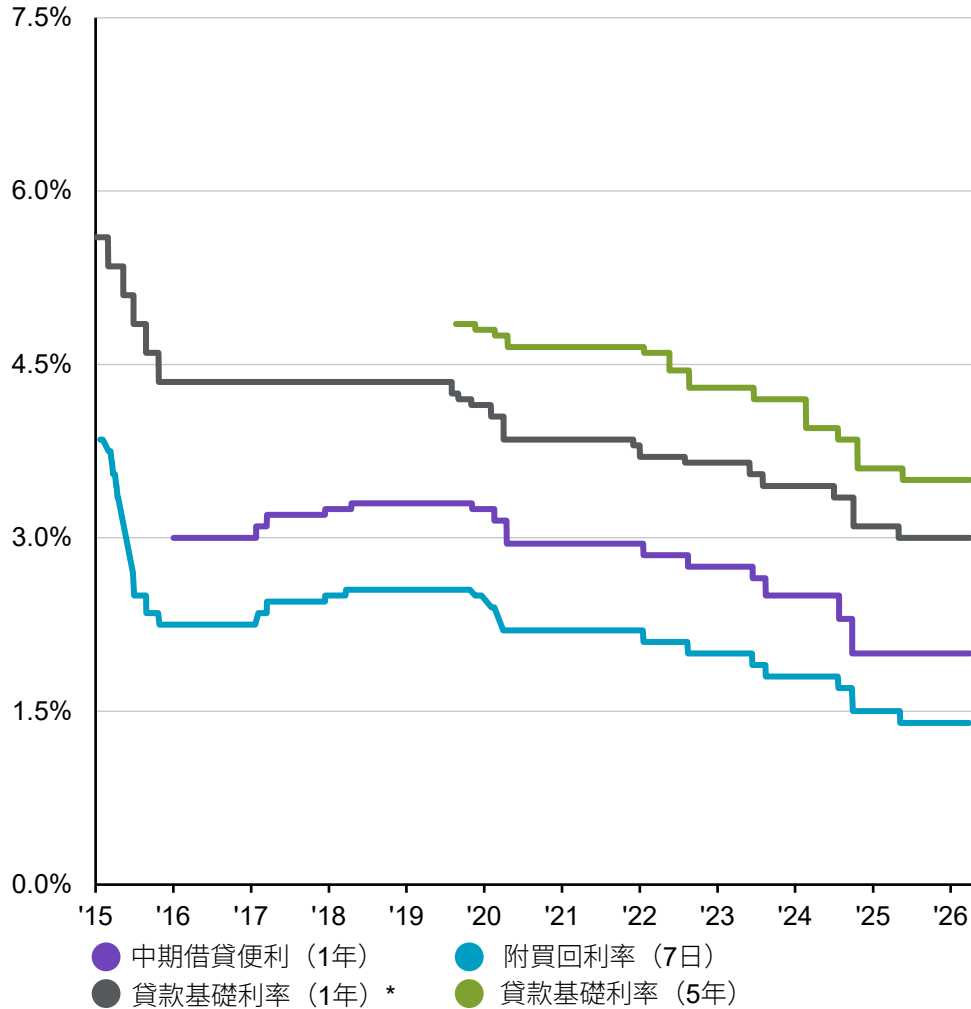

中國：貨幣政策及信貸成長

主要利率
年利率

中國信貸脈衝**

佔名目國內生產毛額比重，年度變化

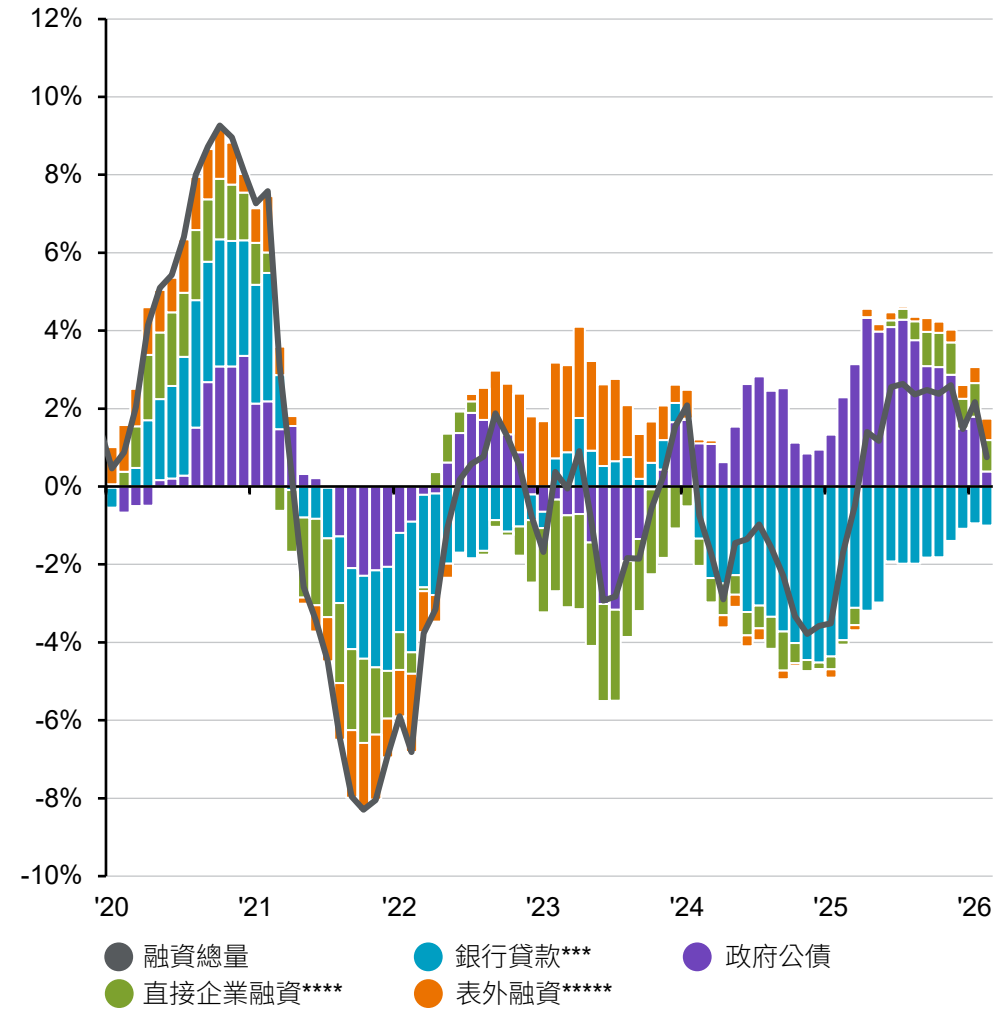

資料來源：CEIC，摩根資產管理；(左圖) 中國人民銀行(人行)；(右圖) 中國財政部。

*之前，1年期貸款利率為主要利率。2019年8月，人行開始根據18家大型銀行的報價每月公布1年期及5年期貸款基礎利率(LPR)。LPR已成為商業貸款及浮動利率貸款合約的定價基準。

**信貸脈衝衡量信貸資金(淨社會融資總量)佔名目國內生產毛額百分比的年度變化。計算使用滾動12個月名目國內生產毛額及信貸存量。

***指以當地貨幣計值的貸款、以外幣計值的貸款及貸款核銷。

****指公司債融資及非金融企業股權融資。

*****指委託貸款、信託貸款、銀行承兌匯票及資產抵押證券。

《環球市場縱覽－亞洲版》。最新資料：截至2026年3月31日。



中國：匯率

中美利率差異及貨幣匯率*

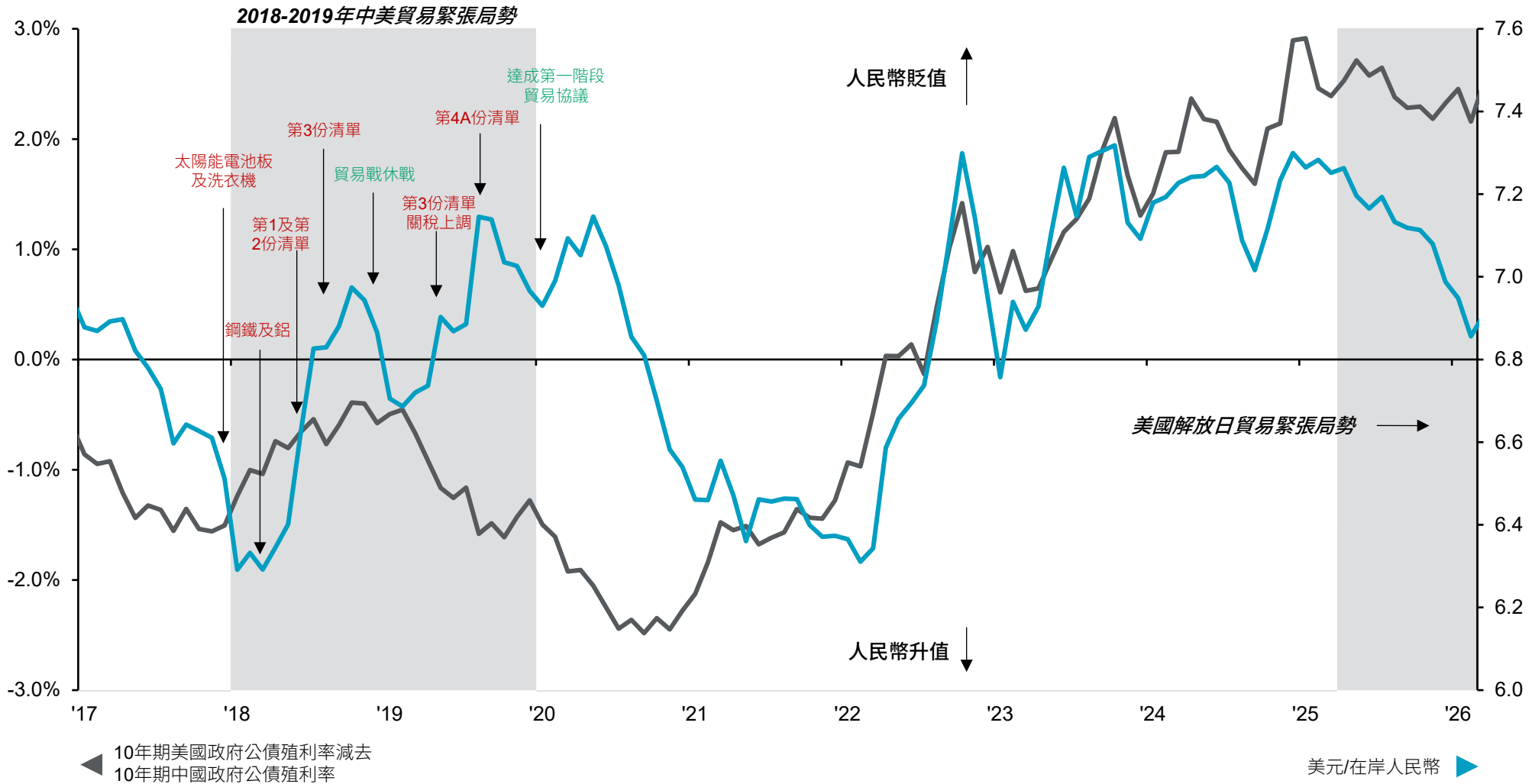

資料來源：FactSet，聯準會，摩根資產管理。

*標籤所指的是宣布關稅政策的時間，因此會早於實際加稅的時間。於2018年1月宣布對太陽能電池板及洗衣機加徵多項關稅，於2018年3月宣布對鋼鐵及鋁分別加徵25%及10%關稅，於2018年6月宣布對第1及第2份清單加徵25%關稅，於2019年5月宣布對第3份清單加徵25%關稅（最初設定為10%），於2019年8月宣布對第4A份清單加徵15%關稅。清單指從中國進口美國的貨品。於2018年12月在20國峰會上宣布暫時貿易戰休戰。於2019年12月正式宣布第一階段貿易協議，並於2020年1月簽署。

《環球市場縱覽－亞洲版》。最新資料：截至2026年3月31日。



日本：經濟現況速覽

各組成因子對國內生產毛額的貢獻

年度變化

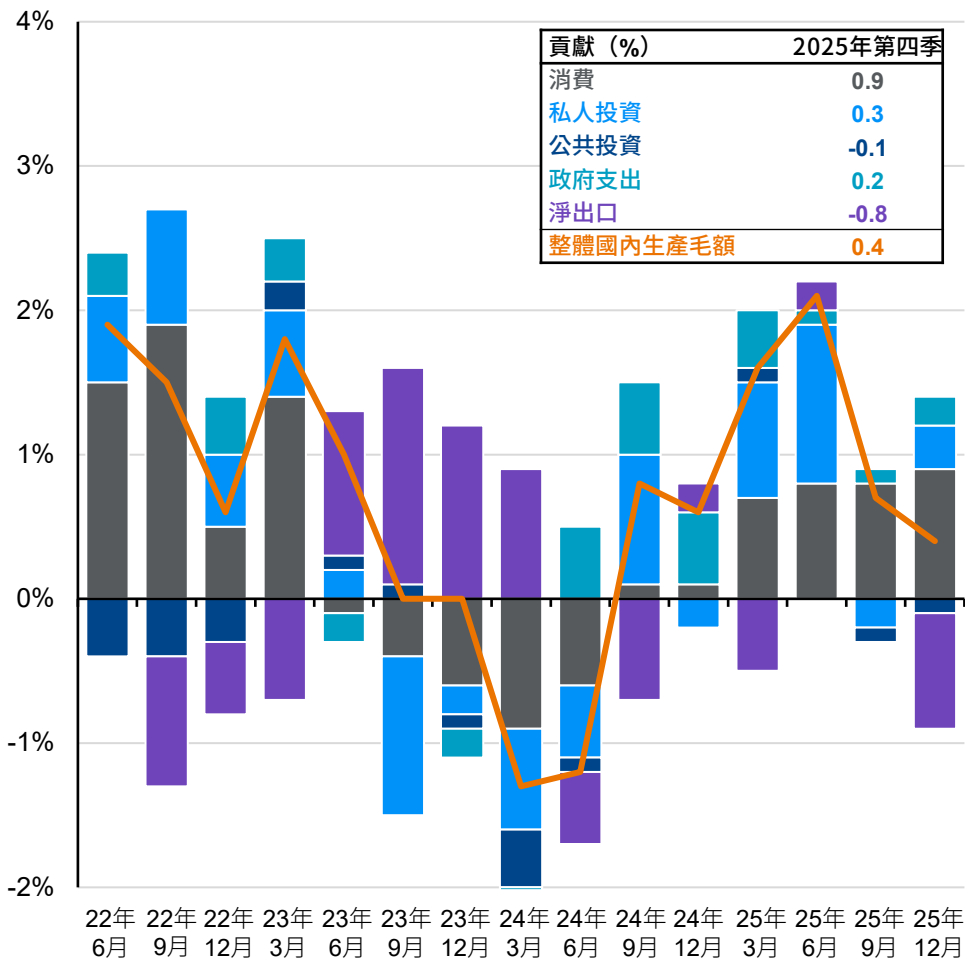

日本核心通貨膨脹及薪資成長

年度變化

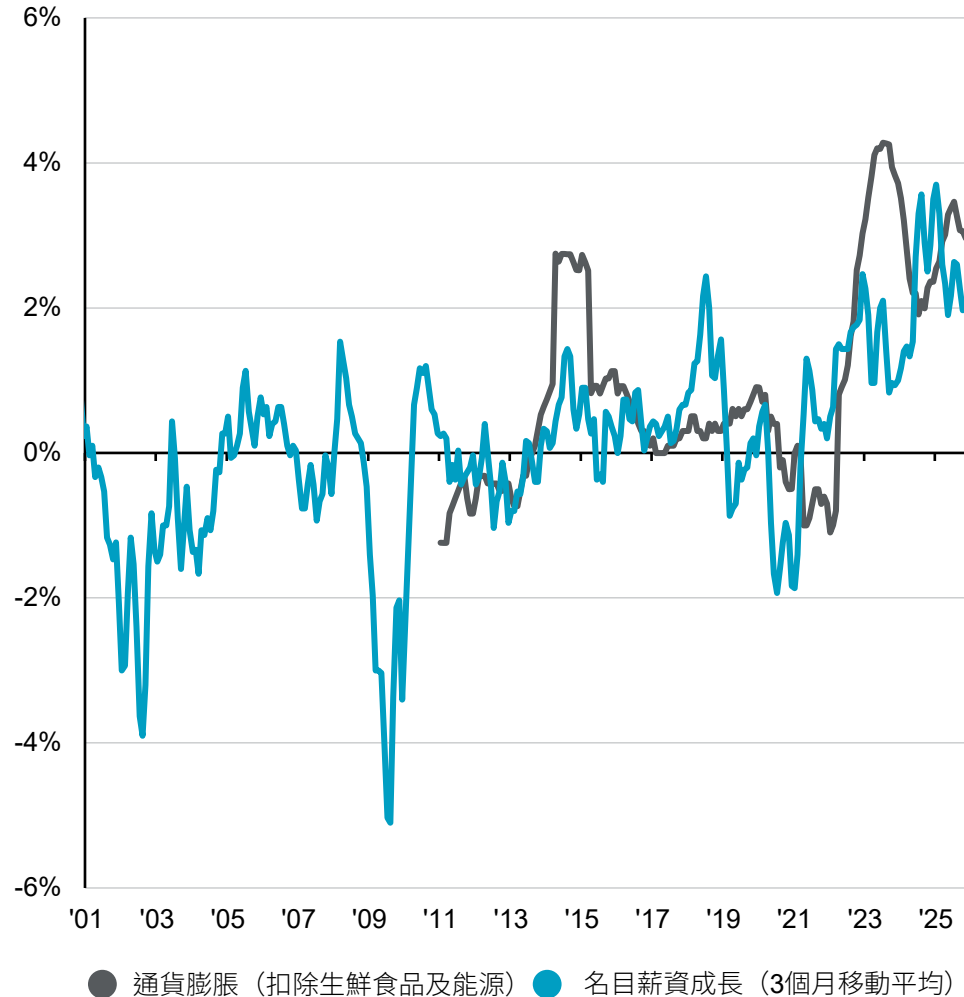

資料來源：FactSet，摩根資產管理；(左圖) 日本內閣府；(右圖) 日本厚生勞動省，日本總務省。由於四捨五入，各組成因子對國內生產毛額的貢獻相加可能不等於整體數據。
《環球市場縱覽 - 亞洲版》。最新資料：截至2026年3月31日。



全球採購經理人指數 (PMI)

全球經濟情勢

全球製造業及服務業採購經理人指數 (PMI)

指數

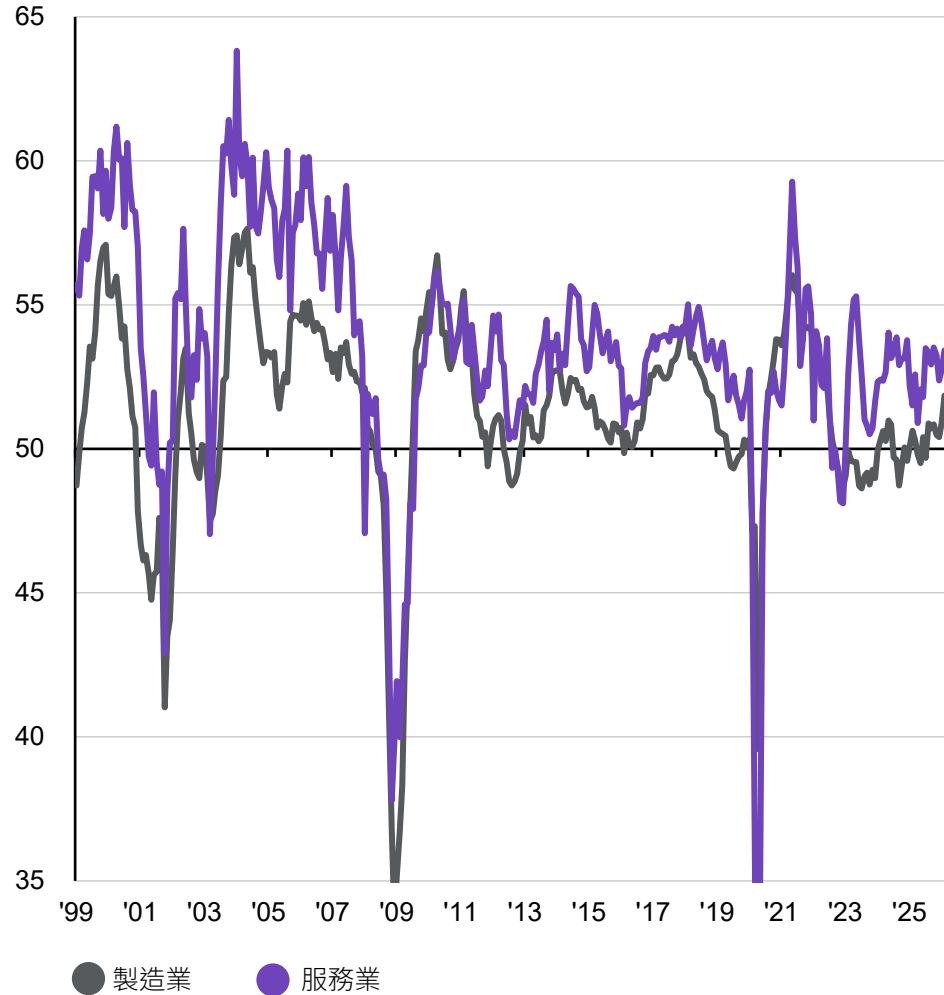

全球製造業採購經理人指數 (PMI) 分布

	25年4月	25年5月	25年6月	25年7月	25年8月	25年9月	25年10月	25年11月	25年12月	26年1月	26年2月	26年3月
全球											51.9	-
已開發市場*											51.8	-
新興市場**											52.0	-
美國 (標準普爾)											51.6	52.4
美國 (供應管理協會)											52.4	-
歐元區											50.8	51.4
德國											50.9	51.7
法國											50.1	50.2
義大利											50.6	-
西班牙											50.0	-
英國											51.7	51.4
澳洲											51.0	50.1
日本											53.0	51.4
中國 (標準普爾)											52.1	-
中國 (國家統計局)											49.0	50.4
南韓											51.1	-
台灣											55.2	-
印尼											53.8	-
印度											56.9	53.8
俄羅斯											49.5	-
巴西											47.3	-
墨西哥											47.1	-

資料來源：供應管理協會，摩根大通經濟研究，中國國家統計局，標普全球，摩根資產管理。採購經理人指數 (PMI) 低於50代表產業活動減速，高於50代表產業活動加速。熱圖顏色基準為採購經理人指數 (PMI) 相對於50的情況，綠色 (紅色) 對應加速 (減速)。
 *已開發市場包括澳洲、加拿大、丹麥、歐元區、日本、紐西蘭、挪威、瑞典、瑞士、英國及美國。
 **新興市場包括巴西、智利、中國、哥倫比亞、克羅埃西亞、捷克、香港、匈牙利、印度、印尼、以色列、南韓、馬來西亞、墨西哥、菲律賓、波蘭、羅馬尼亞、俄羅斯、沙烏地阿拉伯、新加坡、南非、台灣、泰國、土耳其及越南。
 《環球市場縱覽 - 亞洲版》。最新資料：截至2026年3月31日。



全球通貨膨脹

整體消費物價 年度變化

低於趨勢 ← 通貨膨脹走向 → 高於趨勢

圖例



		16年 第1季	16年 第2季	16年 第3季	16年 第4季	17年 第1季	17年 第2季	17年 第3季	17年 第4季	18年 第1季	18年 第2季	18年 第3季	18年 第4季	19年 第1季	19年 第2季	19年 第3季	19年 第4季	20年 第1季	20年 第2季	20年 第3季	20年 第4季	21年 第1季	21年 第2季	21年 第3季	21年 第4季	22年 第1季	22年 第2季	22年 第3季	22年 第4季	23年 第1季	23年 第2季	23年 第3季	23年 第4季	24年 第1季	24年 第2季	24年 第3季	24年 第4季	25年 第1季	25年 第2季	25年 第3季	25年 第4季	26年 2月	26年 3月
已開發市場	美國	[Heatmap cells]																																				2.4%	-				
	英國	[Heatmap cells]																																				3.0%	-				
	歐元區	[Heatmap cells]																																				1.9%	2.5%				
	日本	[Heatmap cells]																																				1.3%	-				
	澳洲	[Heatmap cells]																																				3.7%	-				
新興亞洲市場	中國	[Heatmap cells]																																				1.3%	-				
	印度	[Heatmap cells]																																				3.7%	-				
	南韓	[Heatmap cells]																																				2.0%	-				
	台灣	[Heatmap cells]																																				1.4%	-				
	印尼	[Heatmap cells]																																				4.8%	-				
	馬來西亞	[Heatmap cells]																																				1.4%	-				
其他新興市場	巴西	[Heatmap cells]																																				3.8%	-				
	墨西哥	[Heatmap cells]																																				4.0%	-				
	土耳其	[Heatmap cells]																																				31.5%	-				
	南非	[Heatmap cells]																																				3.0%	-				

資料來源：馬來西亞統計局，台灣行政院主計總處，歐盟統計局，FactSet，巴西國家地理及統計局，印度統計與計畫執行部，墨西哥國家統計局，地理及資訊局（INEGI），摩根大通經濟研究，南韓國家統計局，墨爾本研究所，泰國商務部，日本總務省，中國國家統計局，英國國家統計局，印尼統計局，土耳其統計局，南非統計局，美國勞工部，摩根資產管理。除兩項最新數據為經季節性調整之單月數據外，所示各項數據皆為經季節性調整之季度平均。顏色各市場年度通貨膨脹率相對於本身10年歷史平均水準的標準分數為基準，紅色（藍色）表示通貨膨脹高於（低於）長期趨勢。
《環球市場縱覽 - 亞洲版》。最新資料：截至2026年3月31日。



央行通貨膨脹目標及政策利率預測

通貨膨脹及央行通貨膨脹目標*

年度變化

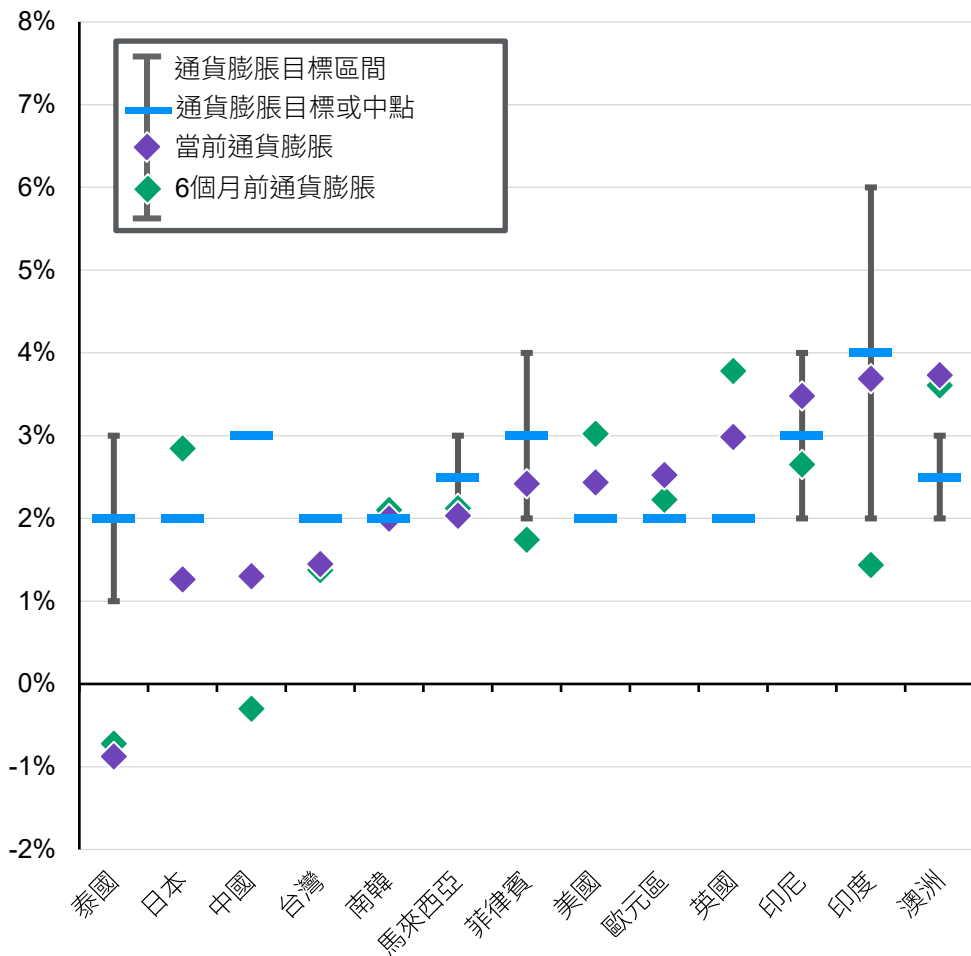

央行政策利率預測變動**

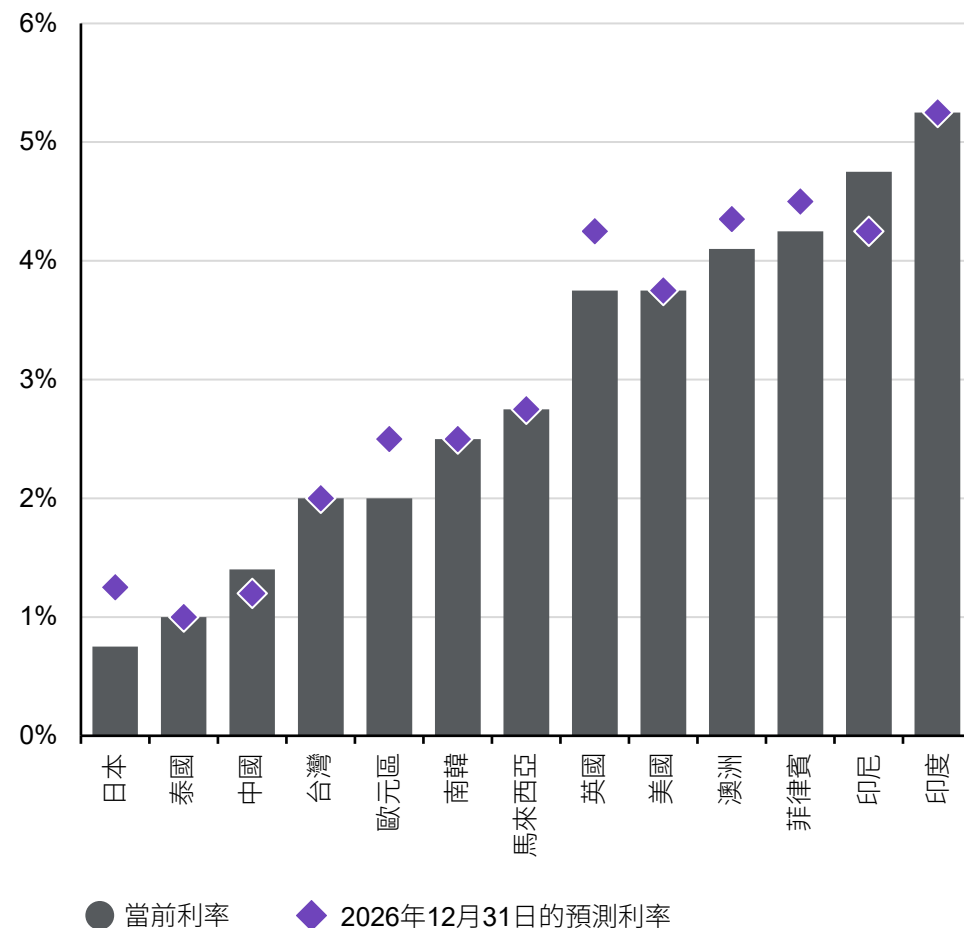

資料來源：FactSet，摩根資產管理；（右圖）摩根大通經濟研究。

*雖然美國聯準會的官方目標是2%整體個人消費支出通貨膨脹，但由於數據發布較為及時，本圖中的美國通貨膨脹使用整體消費者物價指數數據。澳洲所用通貨膨脹數據機準為消費者物價指數的截尾均值，這是澳洲儲備銀行用作通貨膨脹目標的首選指標。馬來西亞所用通貨膨脹數據機準為核心消費者物價指數，這是馬來西亞央行用作通貨膨脹目標的首選指標。所列其他經濟體的通貨膨脹數據機準為整體消費者物價指數，都是有關央行首選的通貨膨脹目標指標。

**預測基準為摩根大通經濟研究的估算。

《環球市場縱覽 - 亞洲版》。最新資料：截至2026年3月31日。



四大經濟體央行貨幣政策

主要政策利率及市場預期*

過往政策利率及市場隱含遠期利率

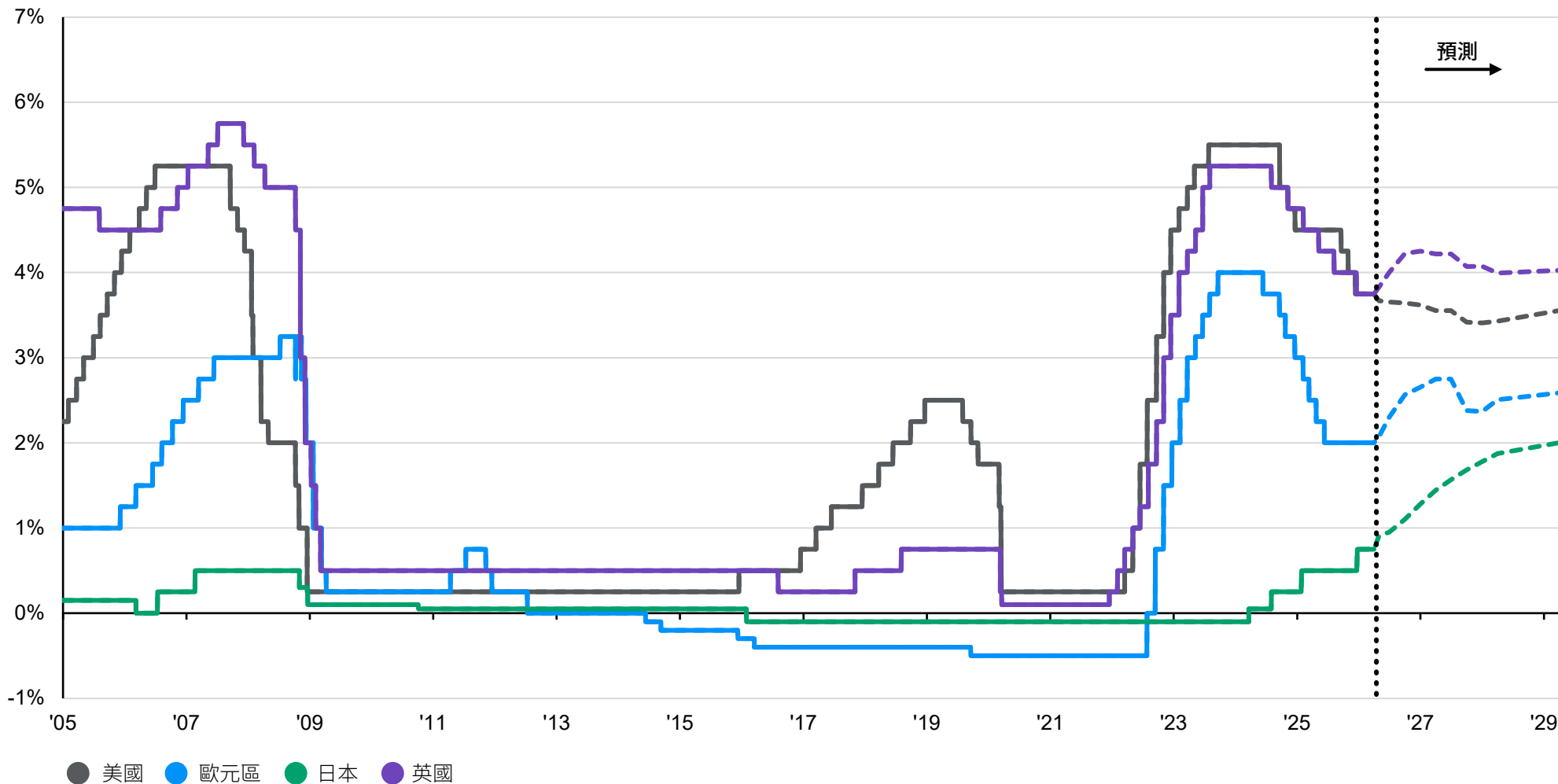

資料來源：英國央行，日本央行，彭博社，歐洲央行，FactSet，美國聯準會，摩根資產管理。
 *預期基準為遠期交換利率。過去表現及預測並非目前及未來績效的可靠指標。
 《環球市場縱覽 - 亞洲版》。最新資料：截至2026年3月31日。



政府債務*

佔國內生產毛額比重

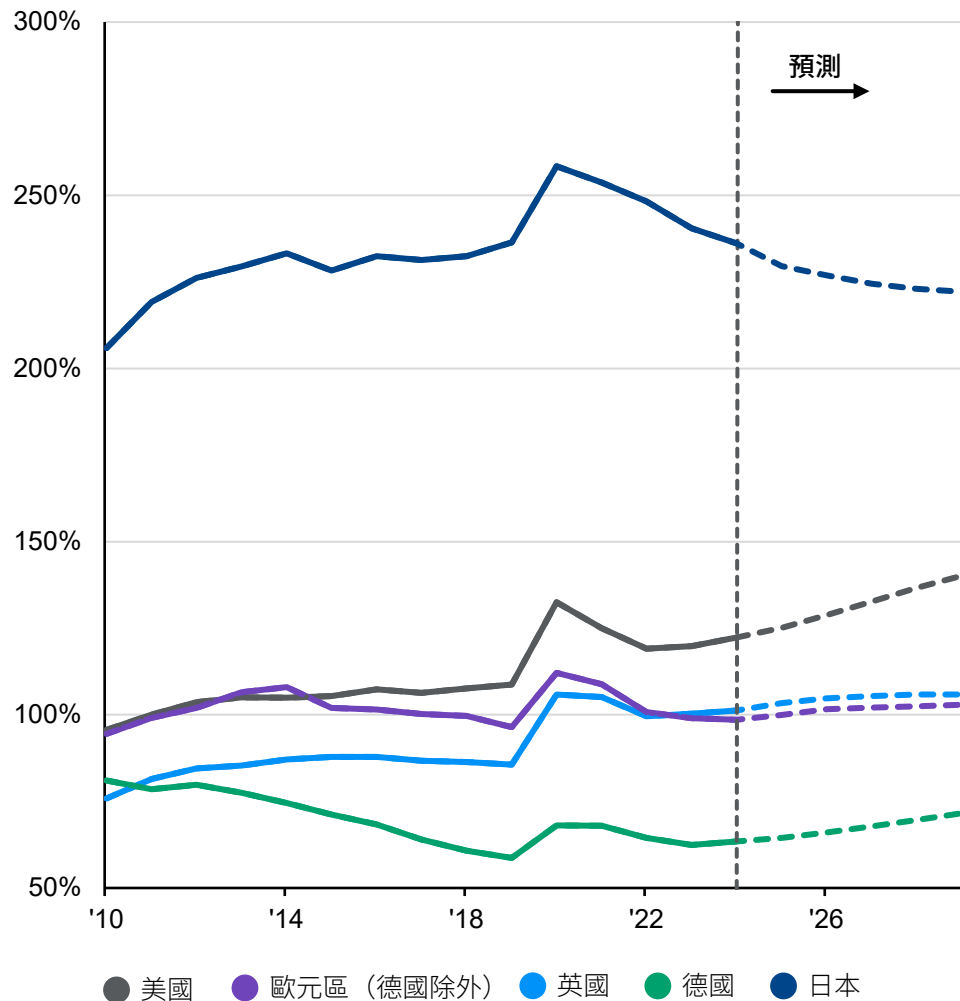

政府財政赤字分布**

佔國內生產毛額比重，各期間平均值，國際貨幣基金組織預測

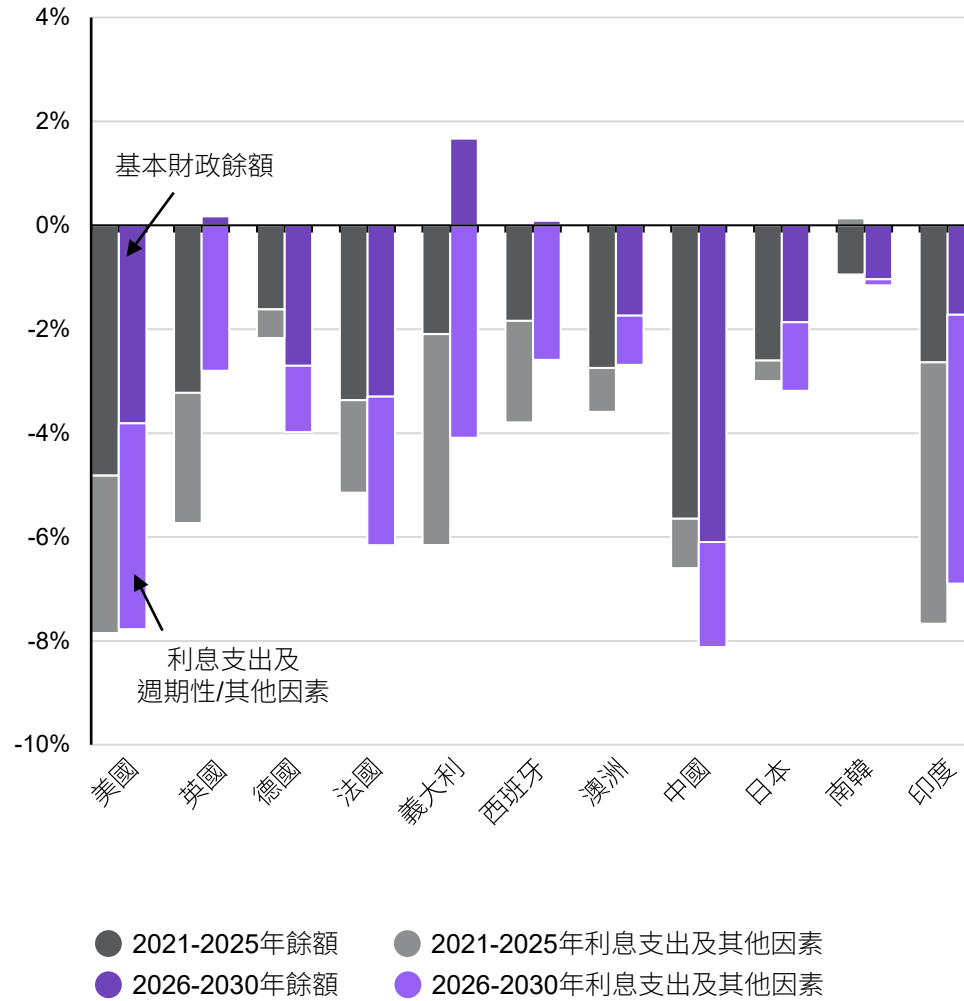

資料來源：FactSet，國際貨幣基金組織，摩根資產管理。

*債務為按面值計算之債務總額。虛線預測基準為國際貨幣基金組織於2026年3月發布的世界經濟展望。

**基本財政餘額由國際貨幣基金組織按照（總收入 - 非利息支出）計算。利息支出、週期性及其他因素或調整為結構性財政餘額與基本財政餘額之間的差額。

《環球市場縱覽 - 亞洲版》。最新資料：截至2026年3月31日。



美國貨品進口來源市場

佔美國貨品進口總額

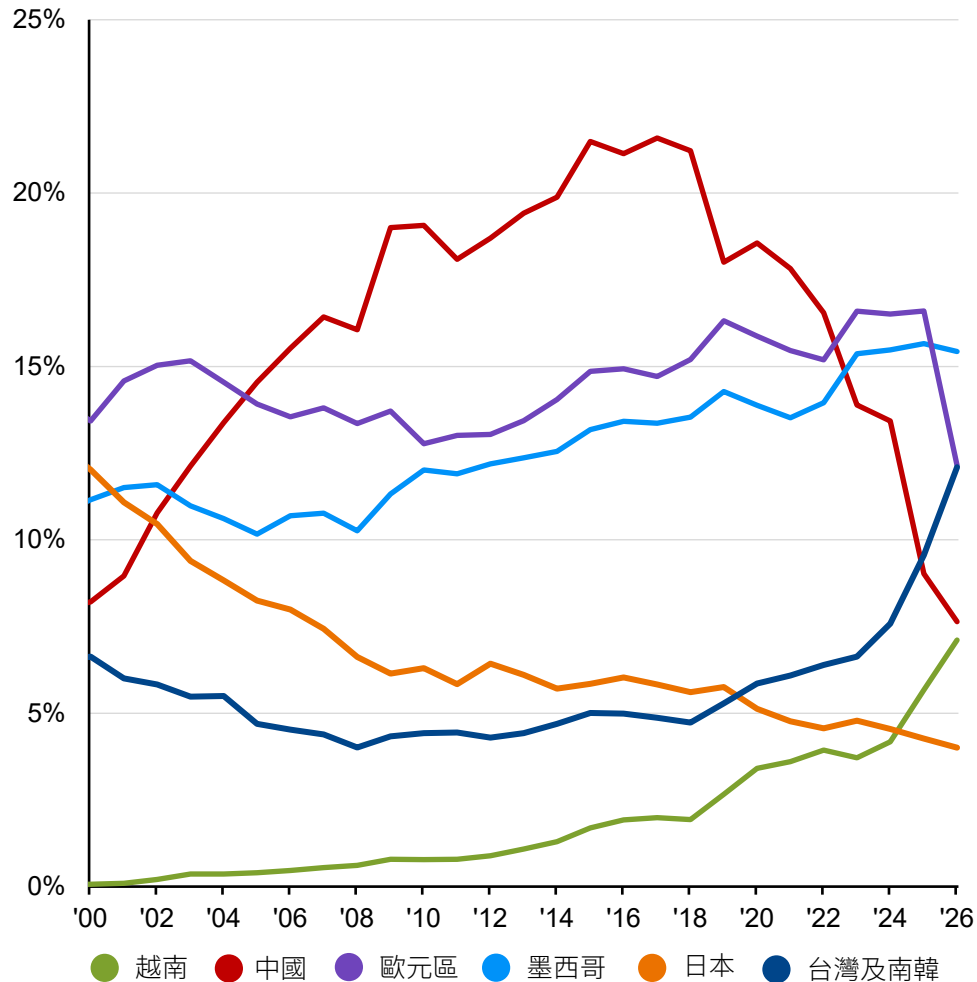

各類產品的全球海運貿易量

估計兆噸英里

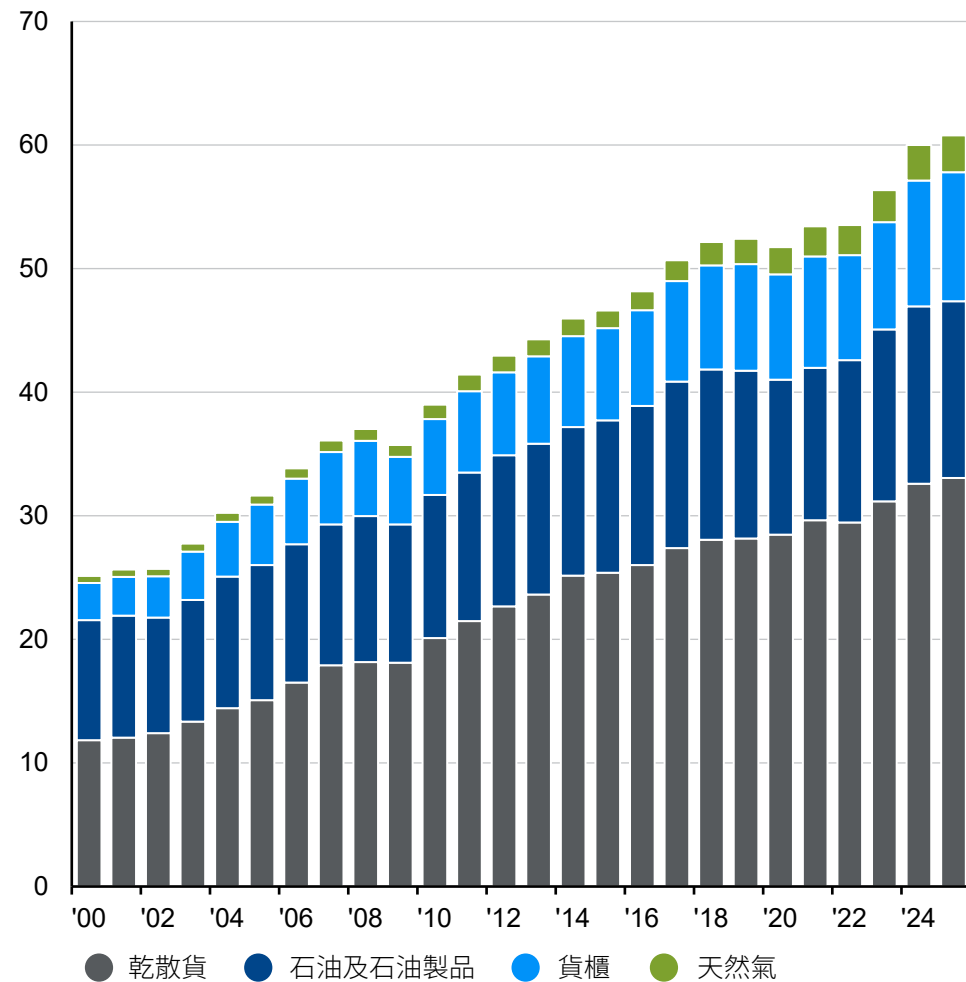

資料來源：摩根資產管理；(左圖) FactSet, 美國人口調查局；(右圖) 彭博社, Clarkson Research。
 2025年海運貿易量為截至2025年11月的預測數據。乾散貨指未包裝的大宗商品貨物。
 《環球市場縱覽 - 亞洲版》。最新資料：截至2026年3月31日。



貿易：美國關稅

全球經濟情勢

美國進口消費品平均關稅稅率

徵收關稅佔進口消費品總值

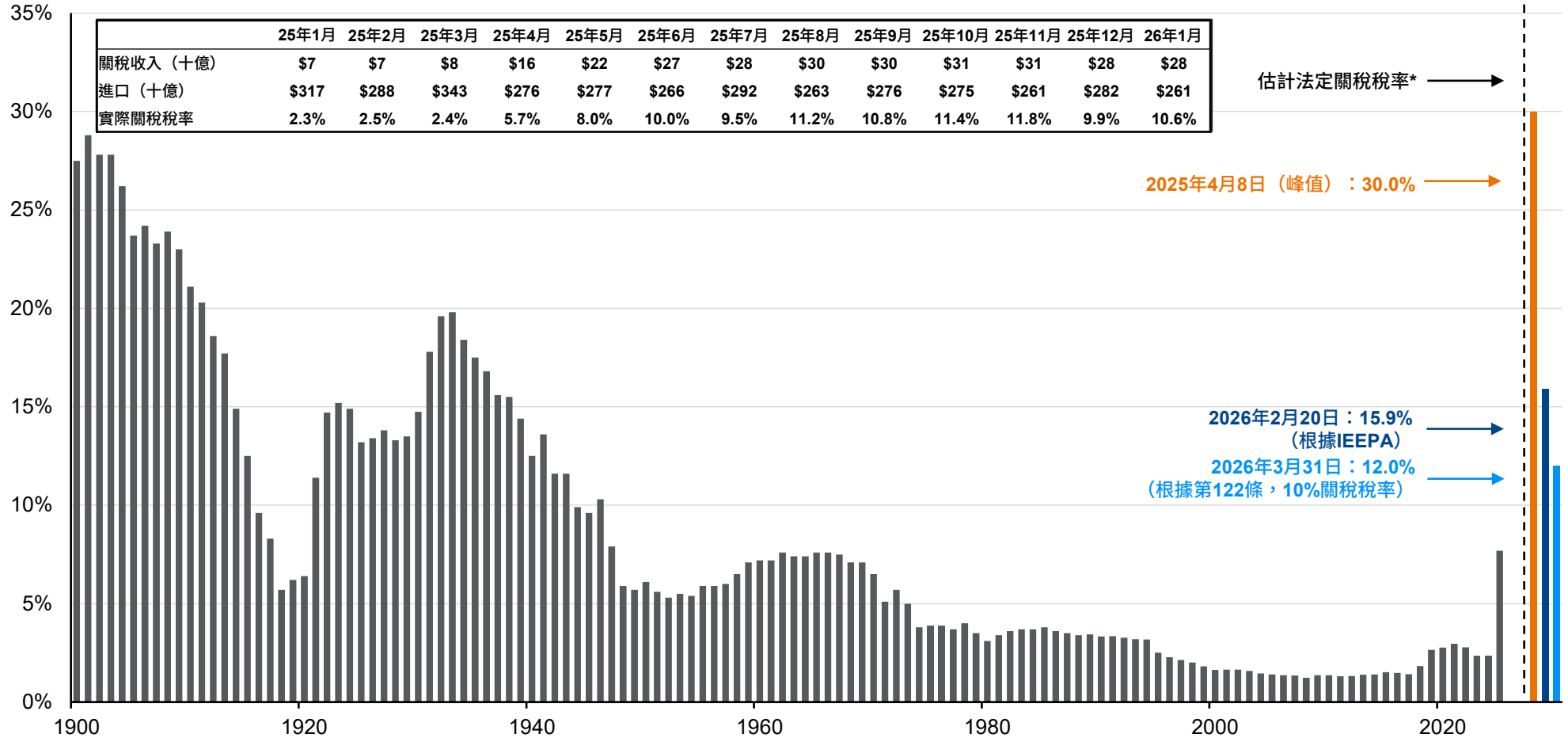

資料來源：美國人口調查局，美國財政部，美國國際貿易委員會，摩根資產管理。
 僅供說明用途。估計加權平均法定美國關稅稅率包括目前生效的全部關稅，而非僅宣布的關稅。進口消費品：為直接在國內市場使用或銷售而進口的貨品。IEEPA指《國際緊急經濟權力法》，第122條指《1974年貿易法》第122條。
 *數據基準為2024年進口水準，並假設需求未因加徵關稅而改變。所示關稅收入數據來自月度國庫報表。表格所載進口數據來自美國人口調查局。估計、推測及其他前瞻性陳述基於當前信念及預期，僅供說明用途，代表可能發生的情況。鑑於預測、推測或其他前瞻性陳述所涉及之固有不確定性及風險，實際事件、結果或表現可能與所反映或設想者大相徑庭。
 《環球市場縱覽 - 亞洲版》。最新資料：截至2026年3月31日。



美國：經濟成長及對國內生產毛額的貢獻

全球經濟情勢

各組成因子對國內生產毛額的貢獻

季度變化，經季節性調整之年化數據

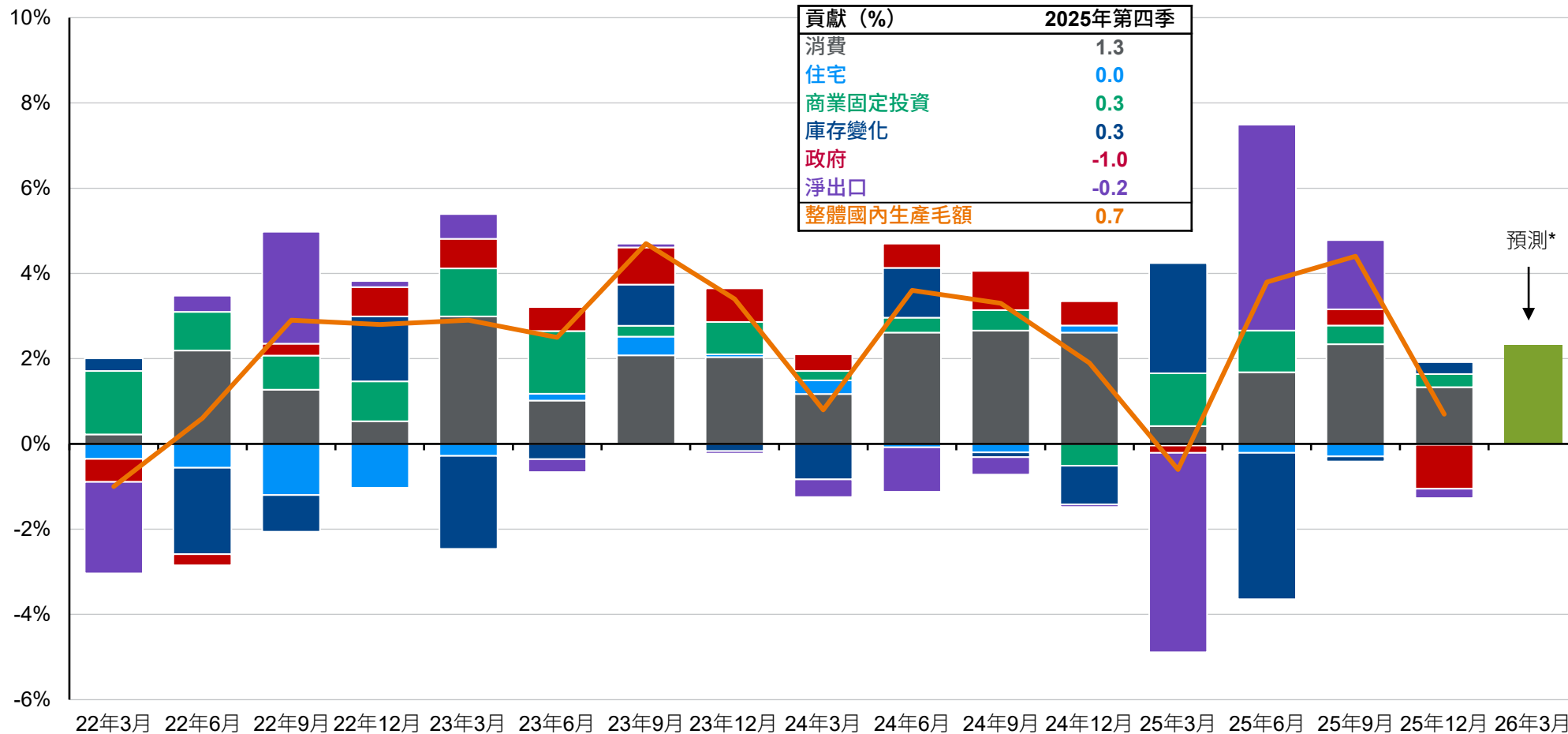

資料來源：美國經濟分析局，FactSet，摩根資產管理。

*預測基準為亞特蘭大聯邦儲備銀行預測的當前季度實質國內生產毛額按季年化成長率。由於四捨五入，各組成因子對國內生產毛額的貢獻相加可能不等於整體數據。
《環球市場縱覽 - 亞洲版》。最新資料：截至2026年3月31日。



住宅投資佔國內生產毛額比重

每季，經季節性調整

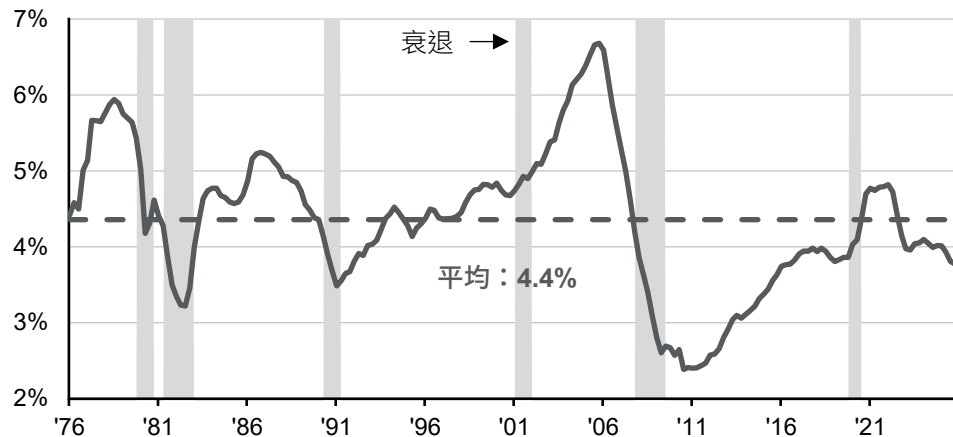

商業固定投資佔國內生產毛額比重

每季，經季節性調整

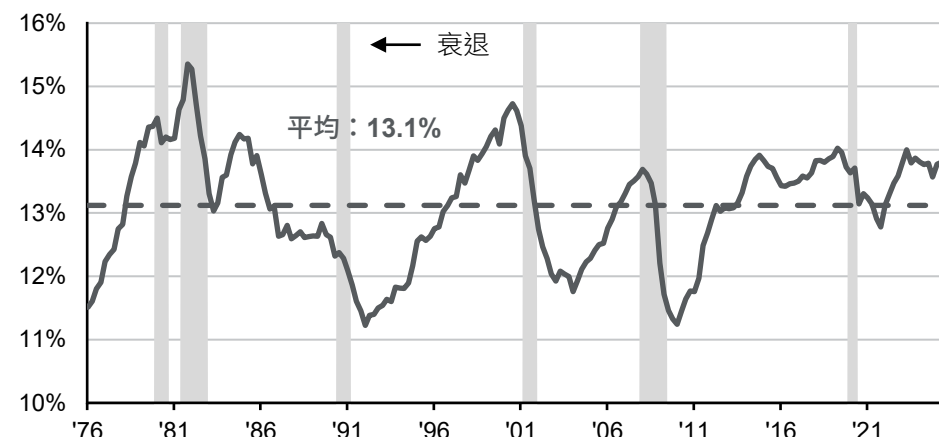

輕型汽車銷售

百萬輛，經季節性調整之年化數據

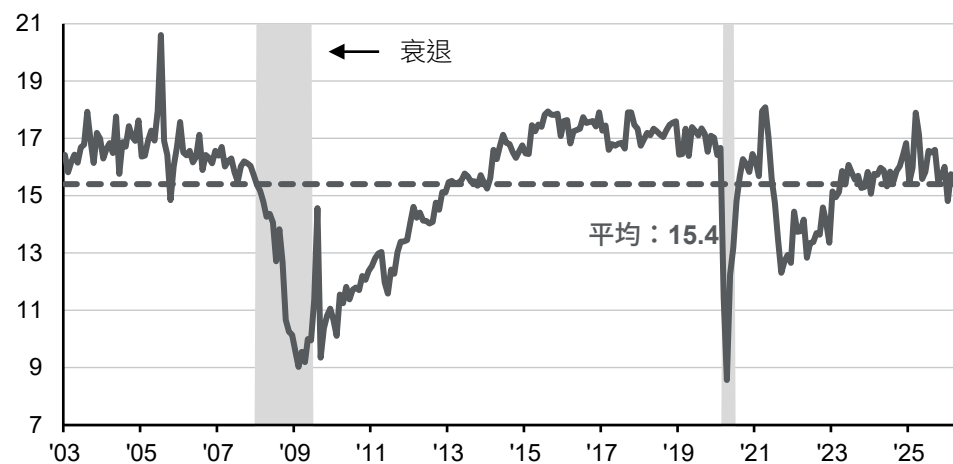

初期拖欠貸款的變化

佔拖欠30天以上的貸款餘額比重

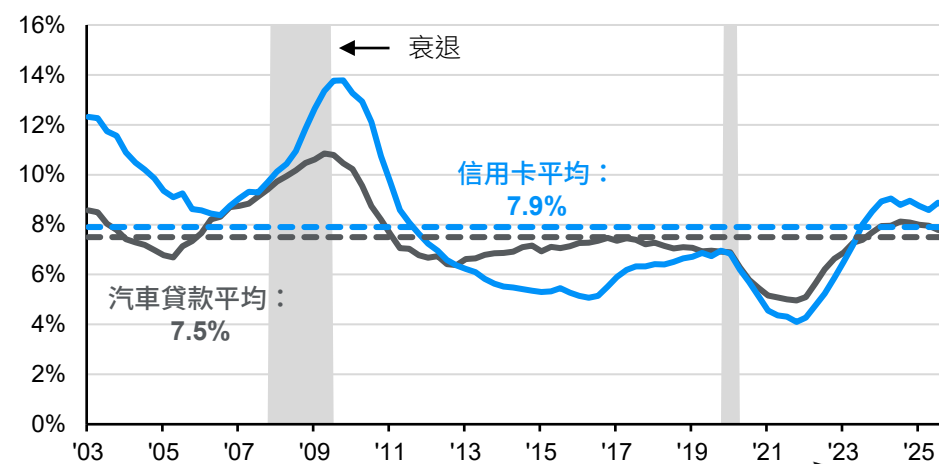

資料來源：美國經濟分析局，FactSet，美國人口調查局，摩根資產管理。
 輕型汽車銷售為季度數據，最新月度數據點除外。
 《環球市場縱覽－亞洲版》。最新資料：截至2026年3月31日。



美國：調查數據

全球經濟情勢

消費者預期

指數值

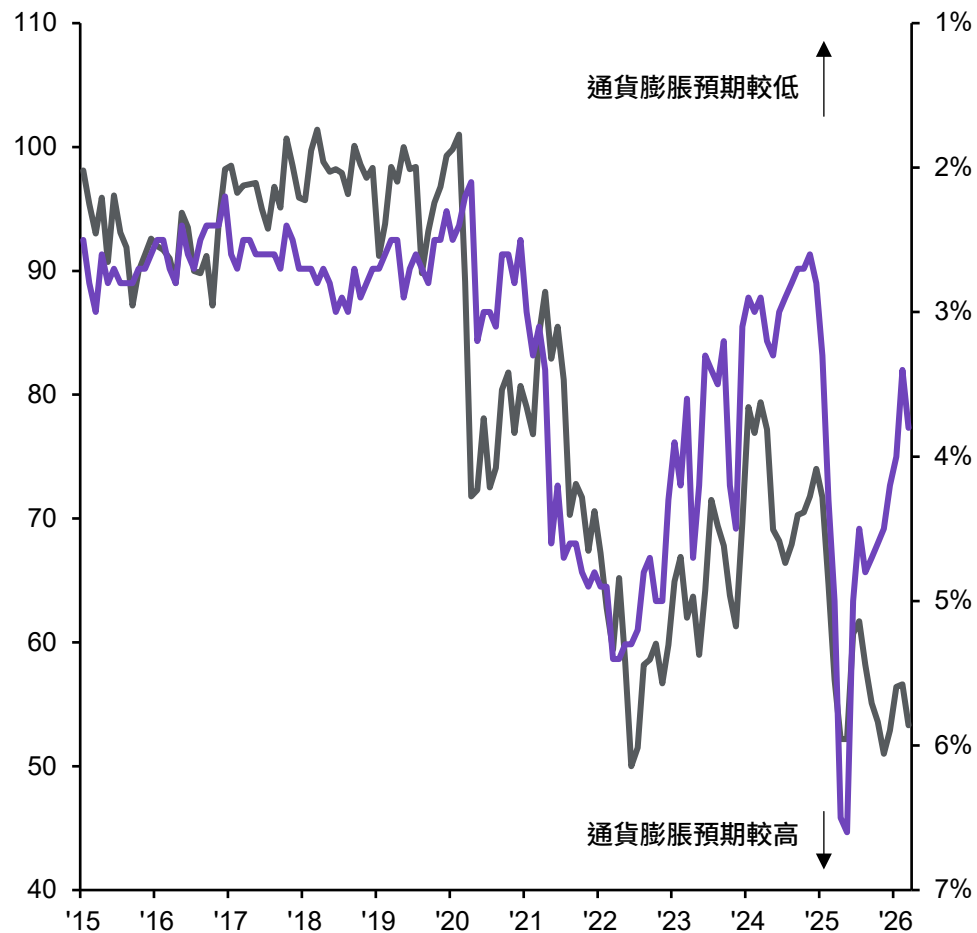

◀ 密西根大學消費者信心指數

密西根大學未來1年
通貨膨脹預期 (座標軸倒置) ▶

企業信心

指數值



◀ 執行長對當前
商業環境的信心

全美獨立企業聯盟小型企業樂觀度 ▶

資料來源：FactSet，摩根資產管理；(左圖) 密西根大學；(右圖) Chief Executive Group；全美獨立企業聯盟。

密西根大學消費者信心調查包含50個核心問題，主要聚焦消費者對自身財務狀況、短期經濟及長期經濟的展望。執行長信心調查著眼於美國企業現任執行長對當前商業環境的看法。全美獨立企業聯盟小型企業樂觀指數衡量小型企業主對經濟環境、銷售預期、招聘計劃及資本支出的整體樂觀度及展望。

《環球市場縱覽 - 亞洲版》。最新資料：截至2026年3月31日。

摩根

資產管理



美國：勞動市場

全球經濟情勢

非農就業成長情況

千個，按月變化，經季節性調整

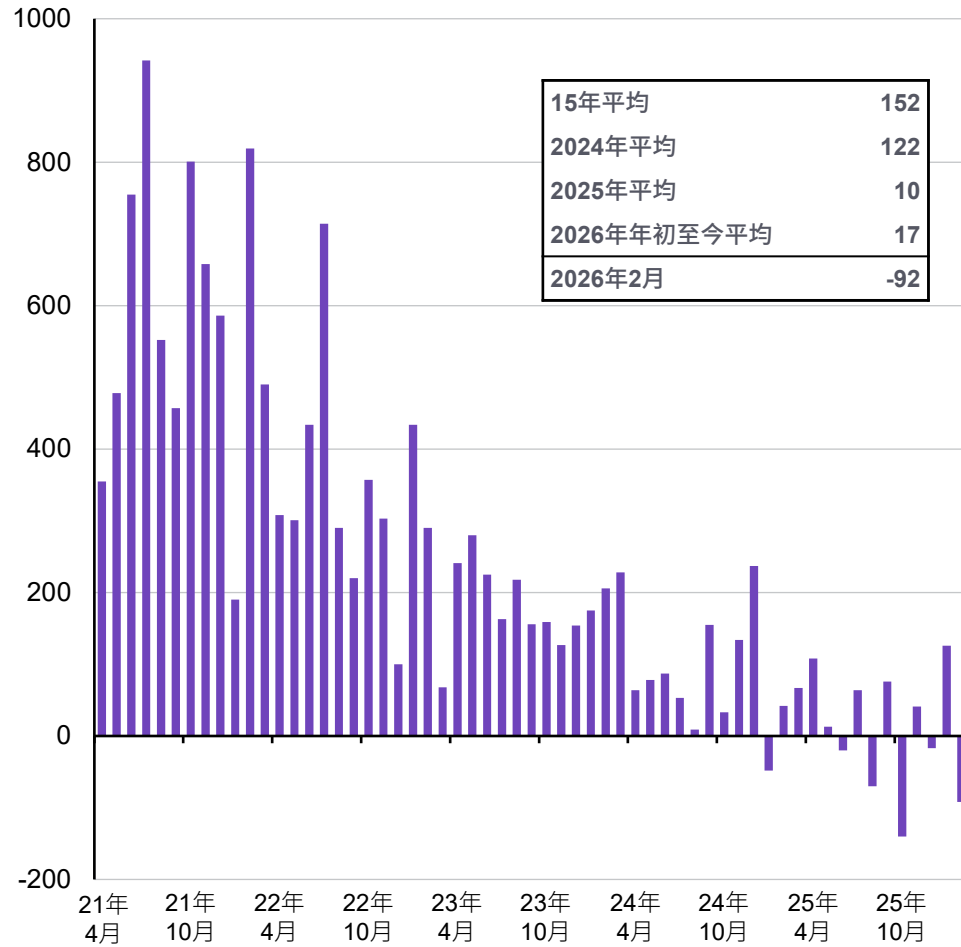

失業率及平均時薪*

年度變化，經季節性調整

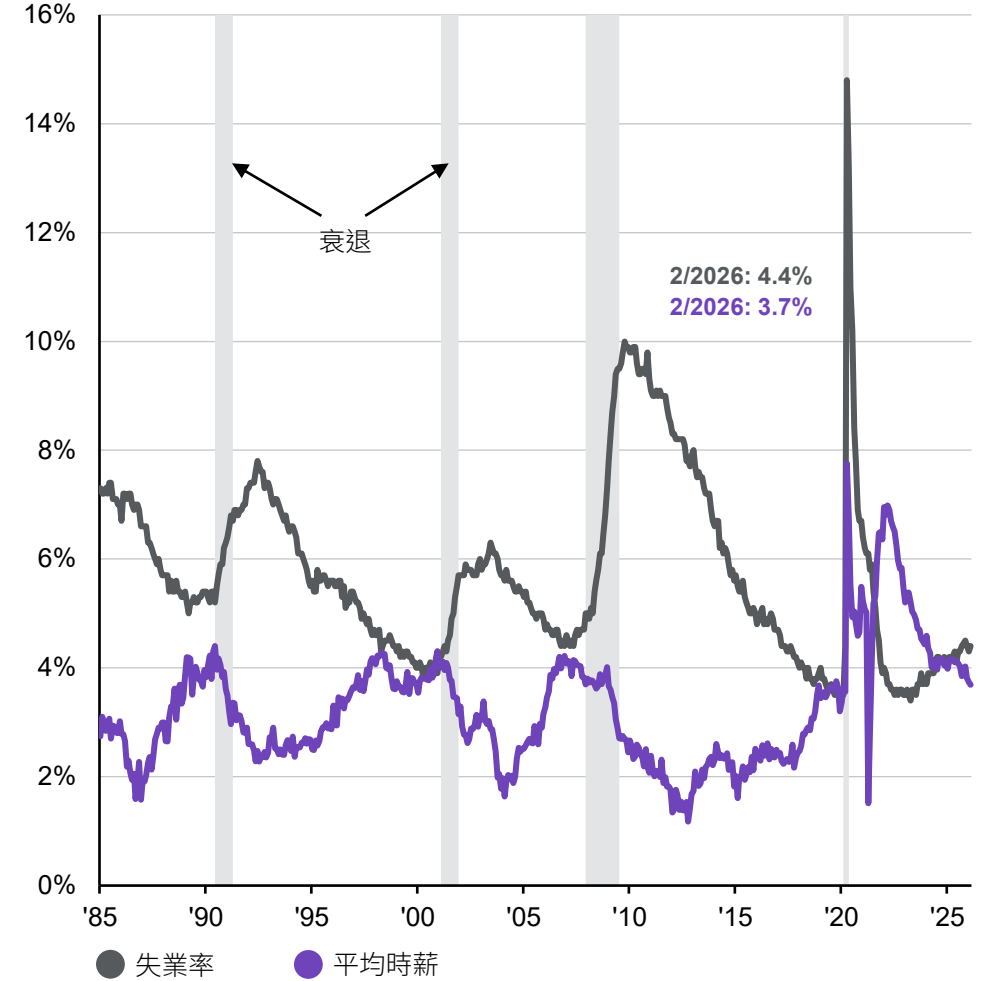

資料來源：FactSet，美國勞工統計局，摩根資產管理。
 *平均時薪以生產及非主管職位員工的薪資計算。由於美國政府停擺，美國2025年10月的勞動市場數據不可得。
 《環球市場縱覽－亞洲版》。最新資料：截至2026年3月31日。



美國：勞工需求及供給

全球經濟情勢

JOLTS*招聘與解僱

非農職位總數，千個，經季節性調整，3個月移動平均

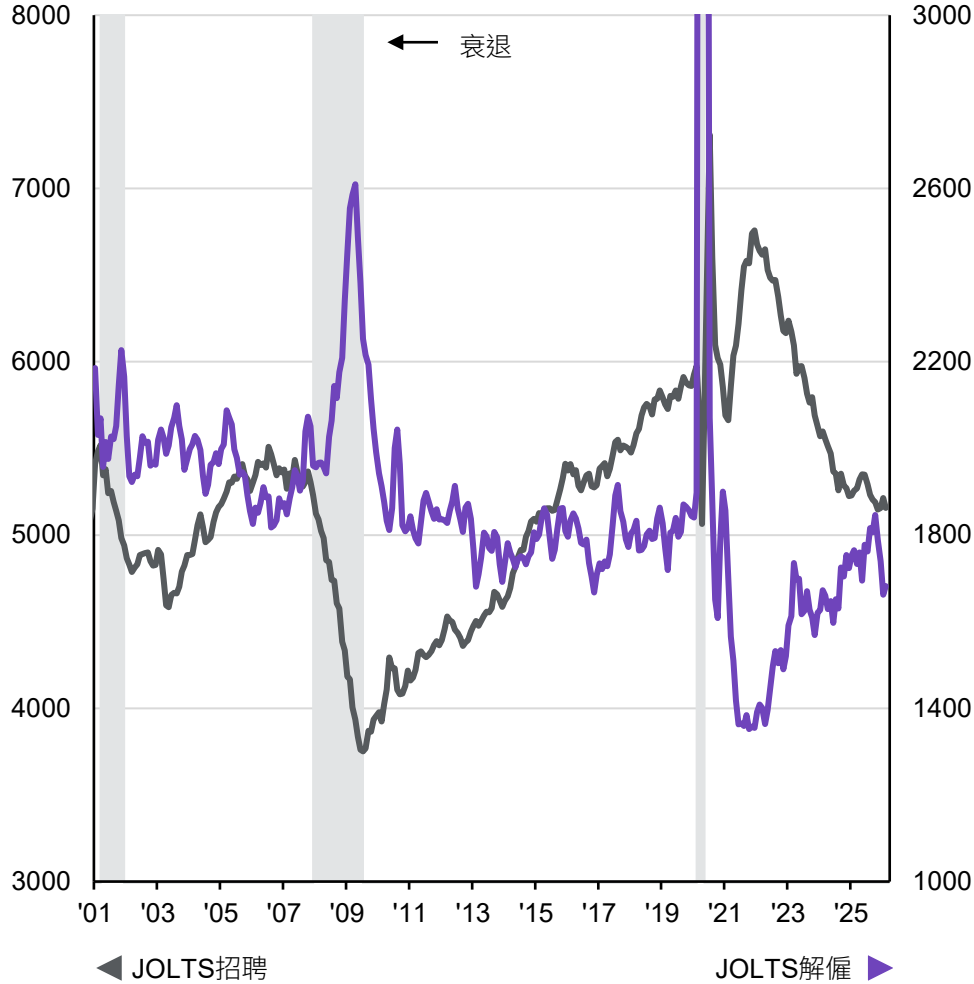

本土與移民的勞動力成長貢獻

16歲以上，百萬人，截至1月年度變化

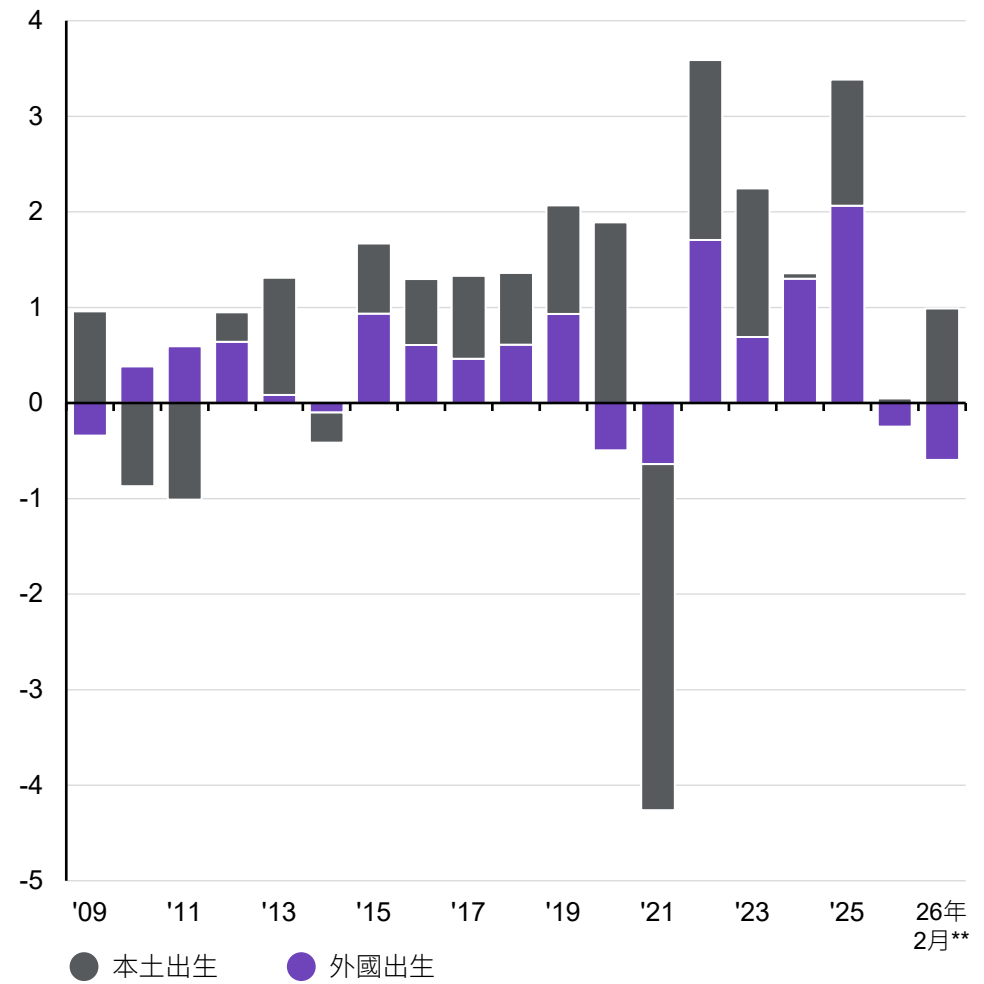

資料來源：美國勞工統計局，FactSet，美國勞工部，摩根資產管理。
 *JOLTS代表職位空缺及勞動力流動調查。
 **最新數據反映截至最近一個月的年度變化。
 《環球市場縱覽－亞洲版》。最新資料：截至2026年3月31日。



美國：通貨膨脹組成因子

全球經濟情勢

整體消費者物價指數通貨膨脹的貢獻因素

年度變化，未經季節性調整

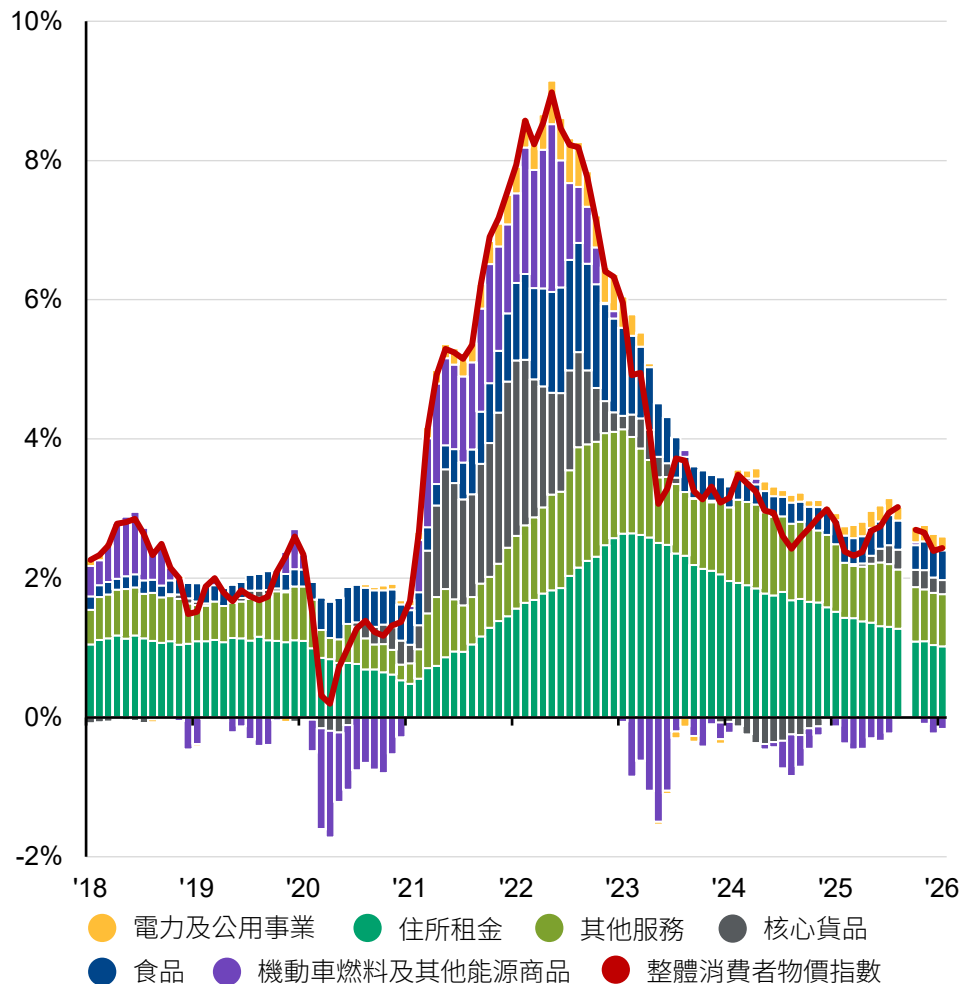

消費者物價指數通貨膨脹的貨品成分*

年度變化，未經季節性調整

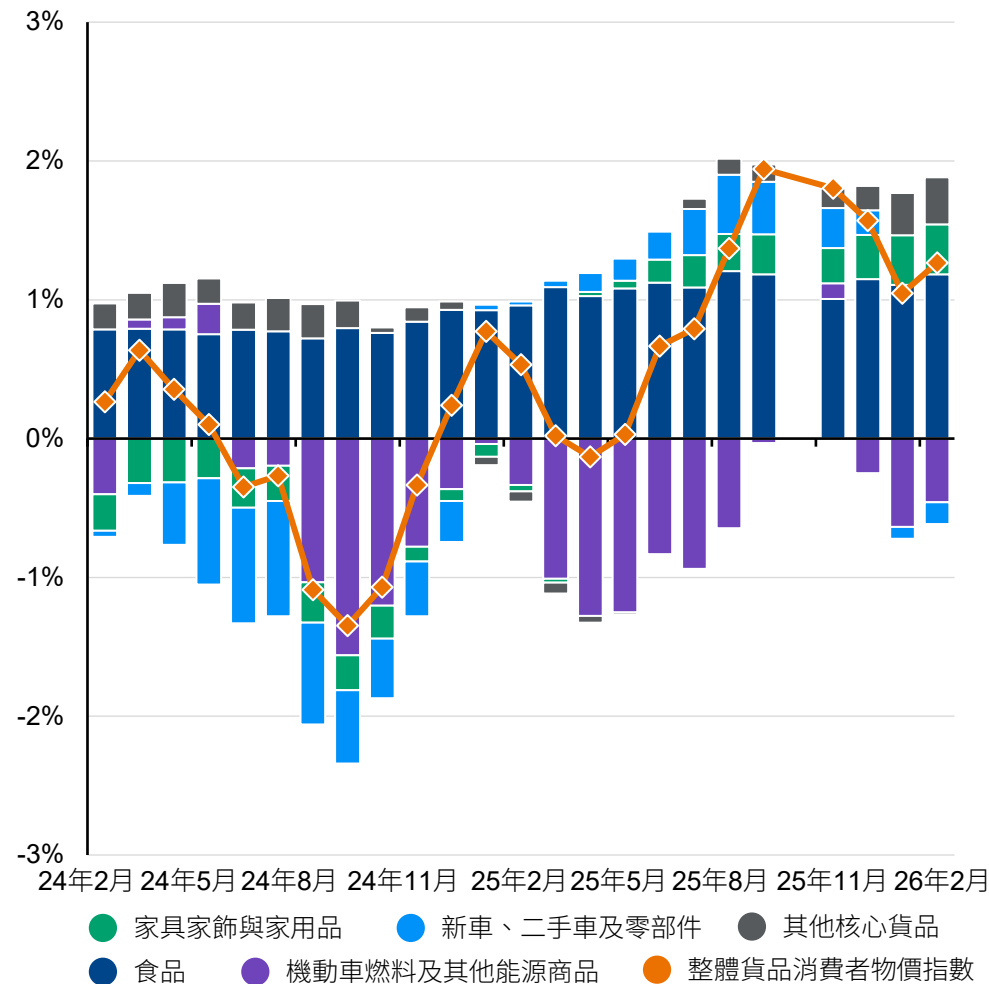

資料來源：美國勞工統計局，FactSet，摩根資產管理。由於美國政府停擺，美國2025年10月的消費者物價指數數據不可得。
*通貨膨脹的構成參照美國勞工統計局消費者物價指數報告所列的編製方法。由於四捨五入及相關計算，各項數值之和未必等於總計。
《環球市場縱覽－亞洲版》。最新資料：截至2026年3月31日。



美國：貨幣政策

聯邦基金利率預期

市場對聯邦基金利率的預期

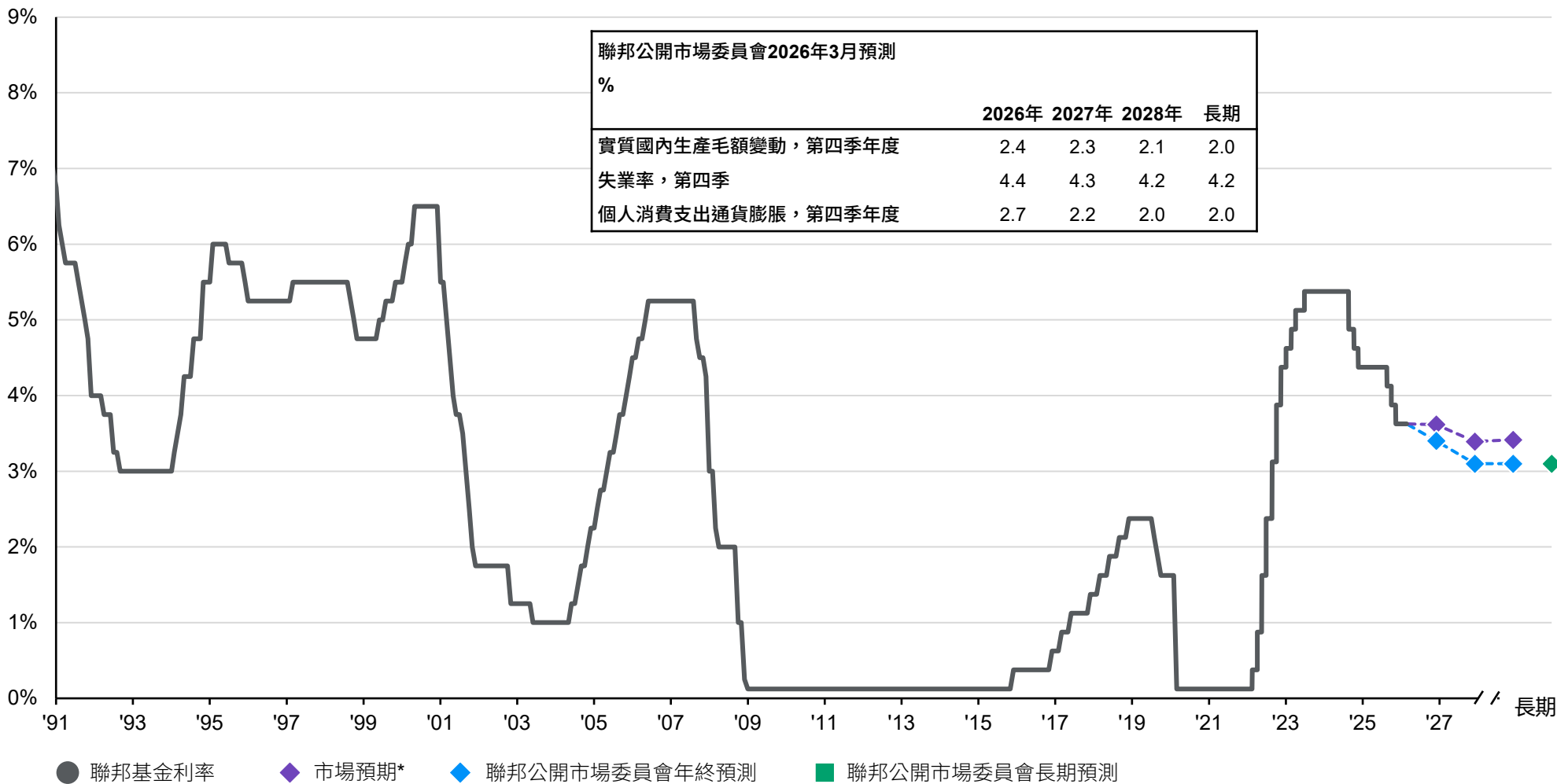

資料來源：彭博社，FactSet，美國聯準會，摩根資產管理。

*市場預期基準為隔夜指數交換利率。所示聯準會預測為聯邦公開市場委員會成員預測值的中位數。預測並非未來表現的可靠指標。預測、推測及其他前瞻性陳述基於當前信念及預期，僅供說明用途，代表可能發生的情況。鑑於預測、推測及其他前瞻性陳述所涉及的固有不確定性及風險，實際事件、結果或表現可能與所反映或設想者大相逕庭。《環球市場縱覽 - 亞洲版》。最新資料：截至2026年3月31日。



美國：聯邦財政狀況

全球經濟情勢

2026年聯邦預算

兆美元

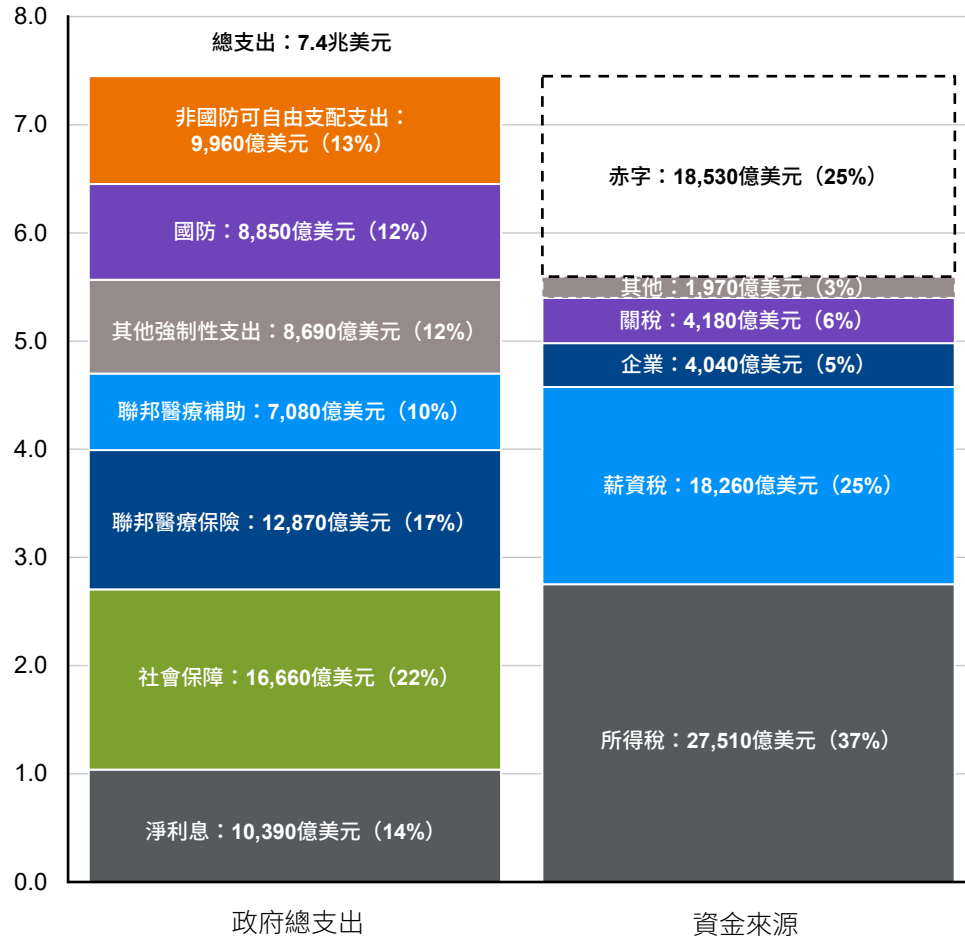

聯邦赤字及淨利息支出

佔國內生產毛額比重，1973-2036年，美國國會預算辦公室基線預測

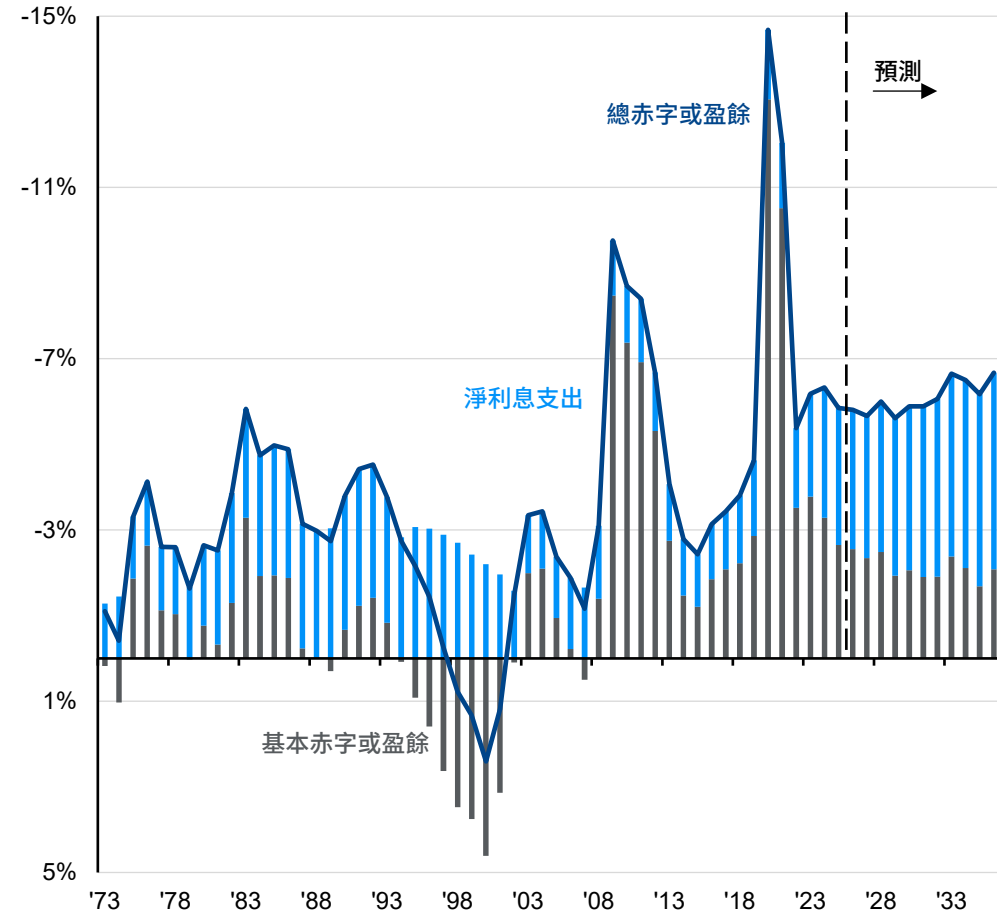

資料來源：美國經濟分析局，美國國會預算辦公室，美國財政部，摩根資產管理。（左圖）由於四捨五入，總和可能不等於100%；（右圖）估計來自美國國會預算辦公室2026年2月預算展望更新：2026年至2036年。「其他」支出包括但不限於醫療保險補貼、收入保障及聯邦文職僱員及軍人退休福利。所示年份為會計年度。預測並非未來表現的可靠指標。預測、推測及其他前瞻性陳述基於當前信念及預期，僅供說明用途，代表可能發生的情況。鑑於預測、推測或其他前瞻性陳述所涉及的固有不確定性及風險，實際事件、結果或表現可能與所反映或設想者大相逕庭。
《環球市場縱覽 - 亞洲版》。最新資料：截至2026年3月31日。



全球及亞洲股市報酬

匯豐

2015年	2016年	2017年	2018年	2019年	2020年	2021年	2022年	2023年	2024年	2025年	2026年 第一季	10年 (2016 – 2026) 年化報酬 年化波幅	
日本 9.9%	台灣 19.6%	中國 54.3%	美國 -4.4%	台灣 37.7%	南韓 45.2%	美國 28.7%	東協 -4.1%	台灣 31.3%	台灣 35.1%	南韓 100.8%	南韓 16.7%	台灣 20.1%	南韓 28.1%
中國A股 2.4%	美國 12.0%	南韓 47.8%	印度 -7.3%	中國A股 37.2%	台灣 42.0%	台灣 26.8%	印度 -7.5%	美國 26.3%	美國 25.0%	台灣 39.8%	台灣 9.1%	美國 14.2%	中國 23.7%
美國 1.4%	南韓 9.2%	印度 38.8%	台灣 -8.2%	美國 31.5%	中國A股 38.4%	印度 26.7%	歐洲 -14.5%	南韓 23.6%	中國 19.7%	歐洲 36.3%	日本 1.5%	南韓 11.3%	台灣 22.0%
歐洲 -2.3%	亞太 (日本除外) 7.1%	亞太 (日本除外) 37.3%	東協 -8.4%	歐洲 24.6%	中國 29.7%	歐洲 17.0%	日本 -16.3%	印度 21.3%	中國A股 14.9%	中國 31.4%	亞太 (日本除外) -0.6%	歐洲 9.2%	中國A股 19.8%
印度 -6.1%	東協 6.2%	中國A股 32.6%	日本 -12.6%	中國 23.7%	亞太 (日本除外) 22.8%	日本 2.0%	亞太 (日本除外) -17.2%	日本 20.8%	印度 12.4%	亞太 (日本除外) 30.2%	東協 -1.3%	日本 8.9%	印度 19.0%
南韓 -6.3%	日本 2.7%	東協 30.1%	亞太 (日本除外) -13.7%	日本 20.1%	美國 18.4%	東協 0.2%	美國 -18.1%	歐洲 20.7%	東協 12.4%	中國A股 26.4%	中國A股 -2.6%	亞太 (日本除外) 8.5%	亞太 (日本除外) 16.6%
中國 -7.6%	中國 1.1%	台灣 28.5%	歐洲 -14.3%	亞太 (日本除外) 19.5%	印度 15.9%	中國A股 -1.0%	中國 -21.8%	亞太 (日本除外) 7.7%	亞太 (日本除外) 10.6%	日本 25.1%	歐洲 -2.7%	印度 8.3%	歐洲 16.2%
亞太 (日本除外) -9.1%	歐洲 0.2%	歐洲 26.2%	中國 -18.7%	南韓 13.1%	日本 14.9%	亞太 (日本除外) -2.7%	中國A股 -26.5%	東協 0.8%	日本 8.7%	美國 17.9%	美國 -4.3%	中國 5.2%	東協 15.2%
台灣 -11.0%	印度 -1.4%	日本 24.4%	南韓 -20.5%	東協 8.8%	歐洲 5.9%	南韓 -7.9%	南韓 -28.9%	中國A股 -10.9%	歐洲 2.4%	東協 16.9%	中國 -8.9%	中國A股 5.0%	美國 15.0%
東協 -18.4%	中國A股 -15.2%	美國 21.8%	中國A股 -27.6%	印度 7.6%	東協 -6.2%	中國 -21.6%	台灣 -29.1%	中國 -11.0%	南韓 -23.1%	印度 4.3%	印度 -18.1%	東協 4.0%	日本 14.1%

資料來源：FactSet，MSCI，標準普爾，摩根資產管理。
 報酬基準為MSCI指數之美元計總報酬，惟美國基準為標準普爾500指數之報酬，中國A股基準為滬深300指數之美元計報酬。中國報酬基準為MSCI中國指數。10年總報酬數據資料淨額用以計算年化報酬 (Ann. Ret.)，10年價格報酬數據資料用以計算年化波動幅度 (Ann. Vol.)，反映期間為自2016年3月31日至2026年3月31日。過去表現並非目前及未來績效的可靠指標。
 《環球市場縱覽 - 亞洲版》。最新資料：截至2026年3月31日。



全球股票：報酬組成因子

股票

全球股票報酬來源*

以美元計總報酬

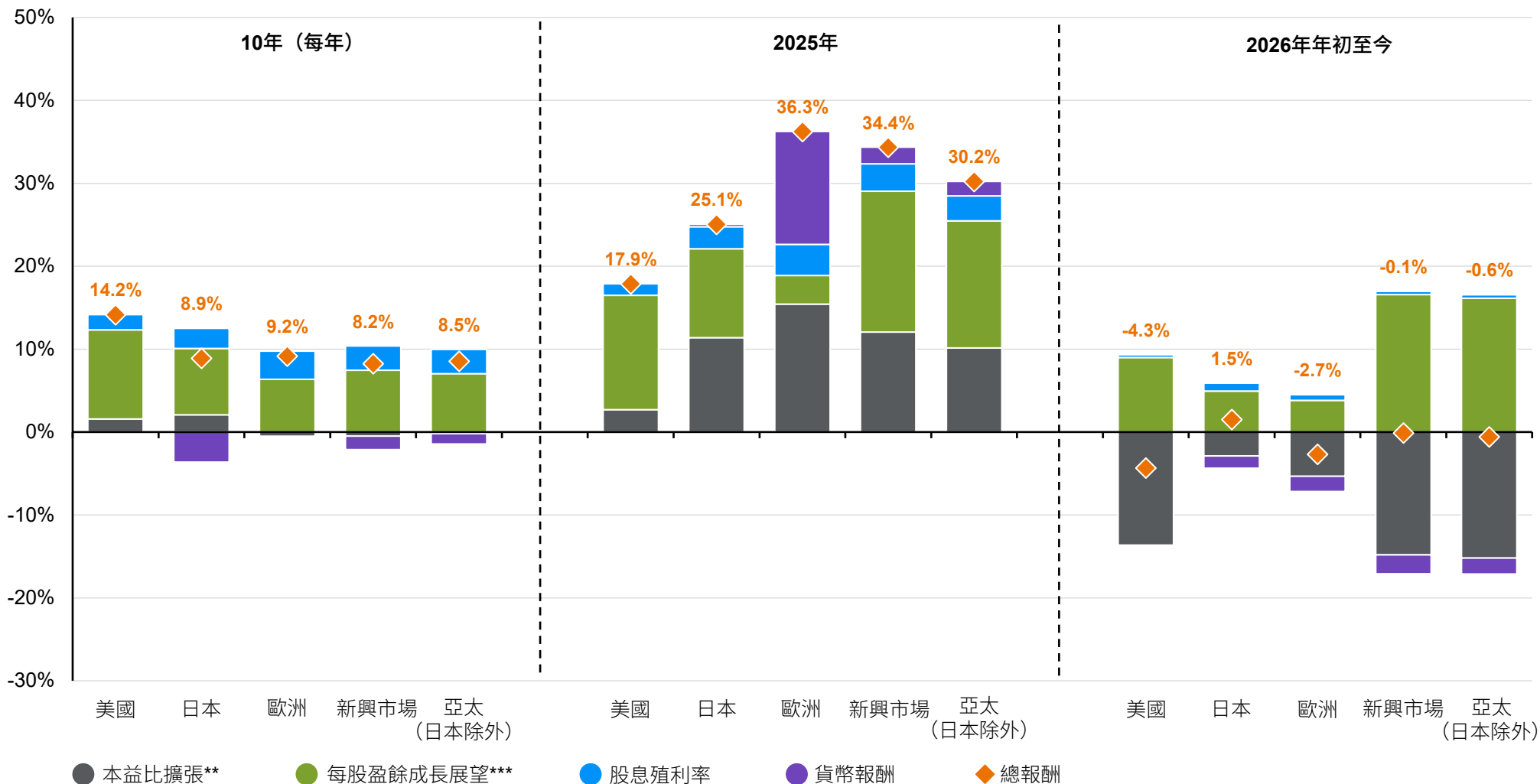

資料來源：FactSet，MSCI，標準普爾，摩根資產管理。

*所有報酬基準為MSCI報酬總額指數（正式）數據，惟美國報酬基準為標準普爾500指數。

**本益比擴張基準為預期本益比。

***每股盈餘成長展望基準為未來12個月綜合企業獲利預測。多元化配置並不保證正報酬，亦不能消除虧損風險。

過去表現並非目前及未來績效的可靠指標。10年（每年）報酬反映期間為自2016年3月31日至2026年3月31日。

《環球市場縱覽 - 亞洲版》。最新資料：截至2026年3月31日。



企業獲利成長

每股盈餘，年度變化，共識企業獲利預測

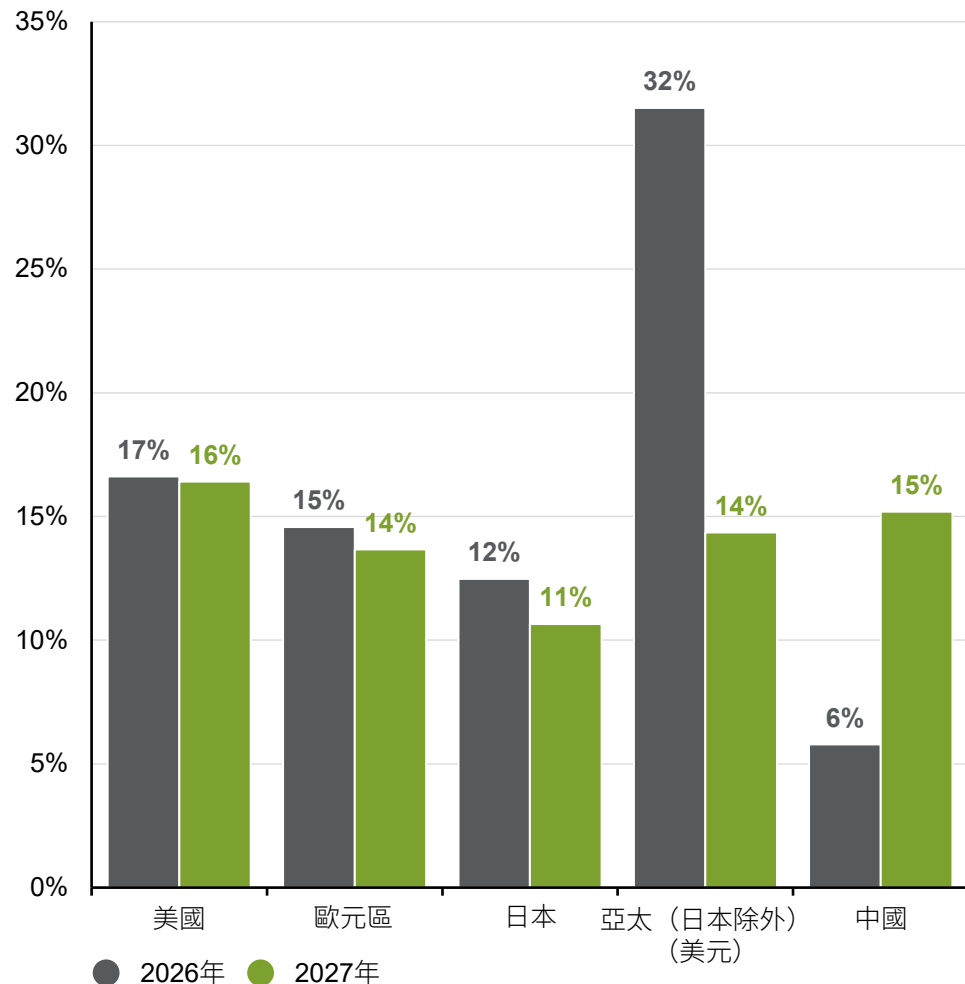

12個月預期企業獲利成長

每股盈餘，年度變化，共識企業獲利預測

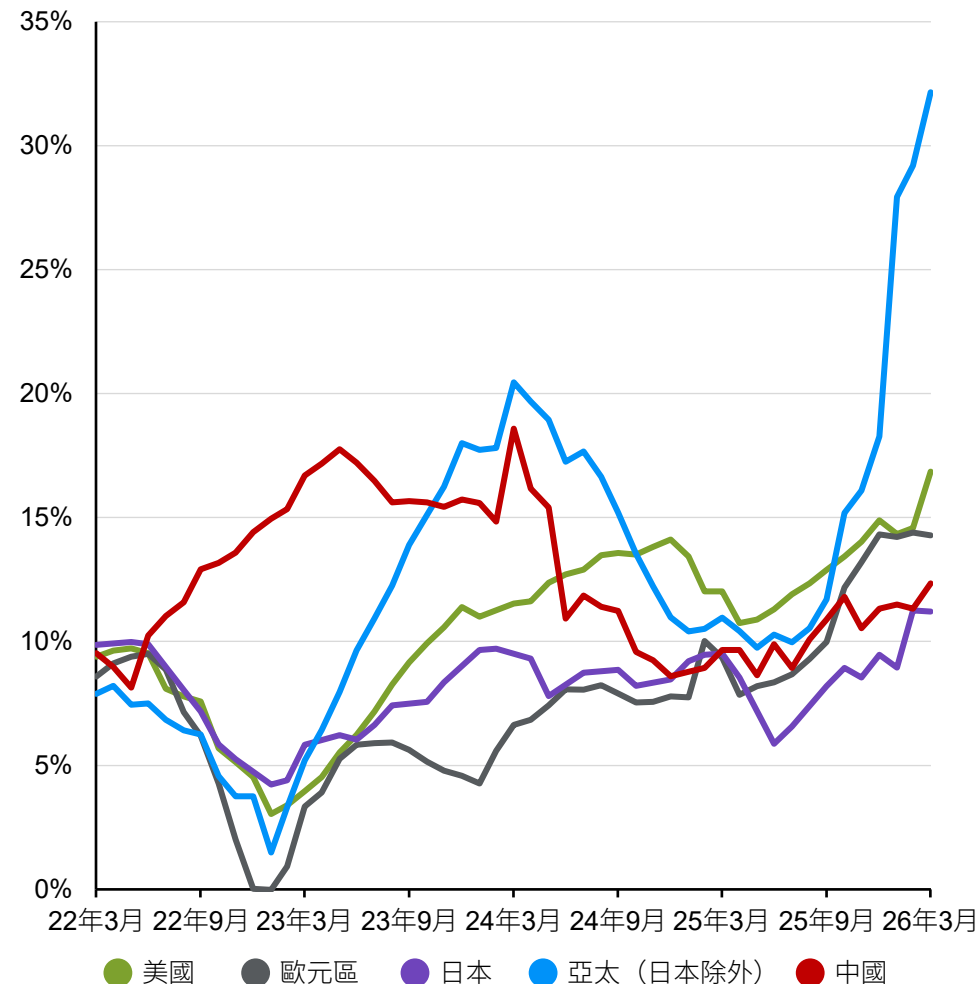

資料來源：FactSet，MSCI，標準普爾，摩根資產管理。
 所用美國、歐元區、日本、亞太（日本除外）及中國股票指數分別為標準普爾500指數、MSCI歐洲貨幣聯盟指數、MSCI日本指數、MSCI綜合亞太（日本除外）指數及MSCI中國指數。所用共識企業獲利預測為FactSet的曆年估計。
 過去表現並非目前及未來績效的可靠指標。美國、歐元區、日本及中國的企業獲利成長以當地貨幣計值，而亞太（日本除外）的企業獲利成長以美元計值。
 《環球市場縱覽 - 亞洲版》。最新資料：截至2026年3月31日。



股市估值：本益比

預期本益比

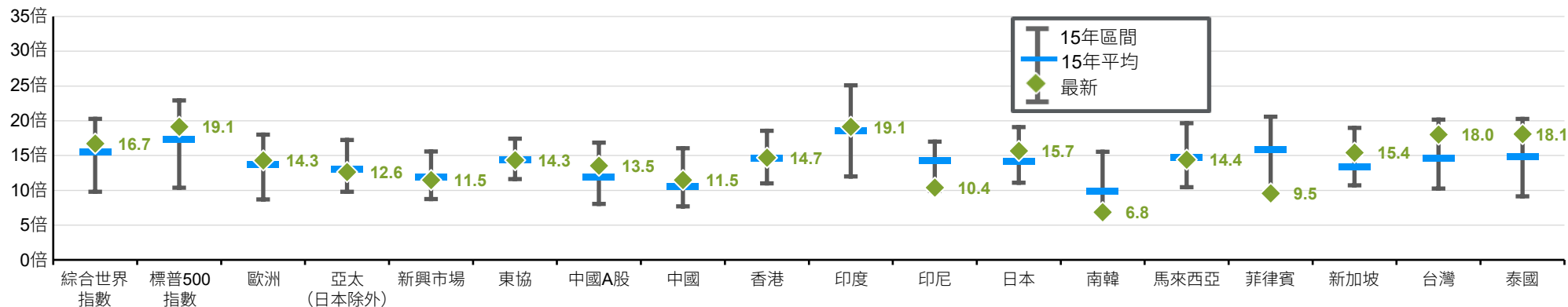

股市估值：股價淨值比

歷史股價淨值比

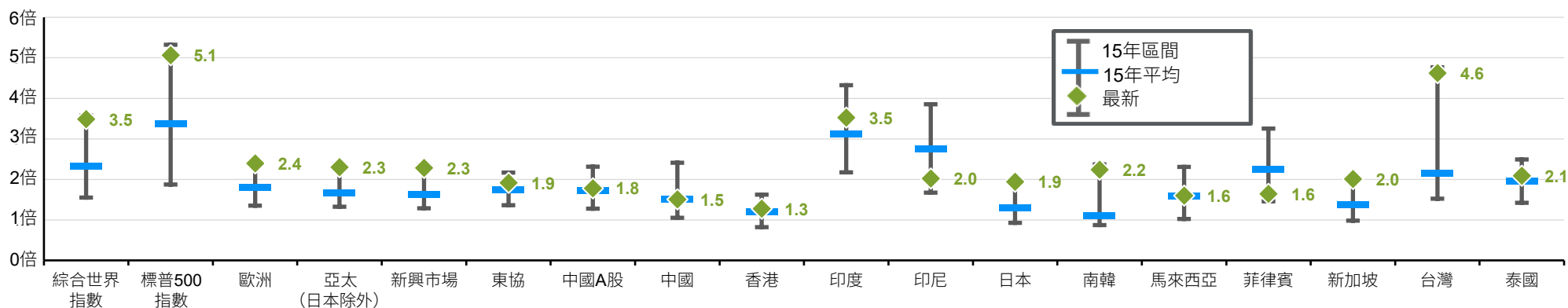

資料來源：中證指數，FactSet，MSCI，標準普爾，摩根資產管理。
 所有估值指標基準為相關MSCI數據，僅美國由標普500指數代表及中國A股由滬深300指數代表。本益比及股價淨值比以當地貨幣計。
 過去的表现並非目前及未來绩效的可靠指標。
 《環球市場縱覽 - 亞洲版》。最新資料：截至2026年3月31日。



不同市場價值股與成長股的相對表現*

價值股指數/成長股指數，美元，3年滾動報酬



價值股與成長股的相對估值

價值股指數/成長股指數預期本益比

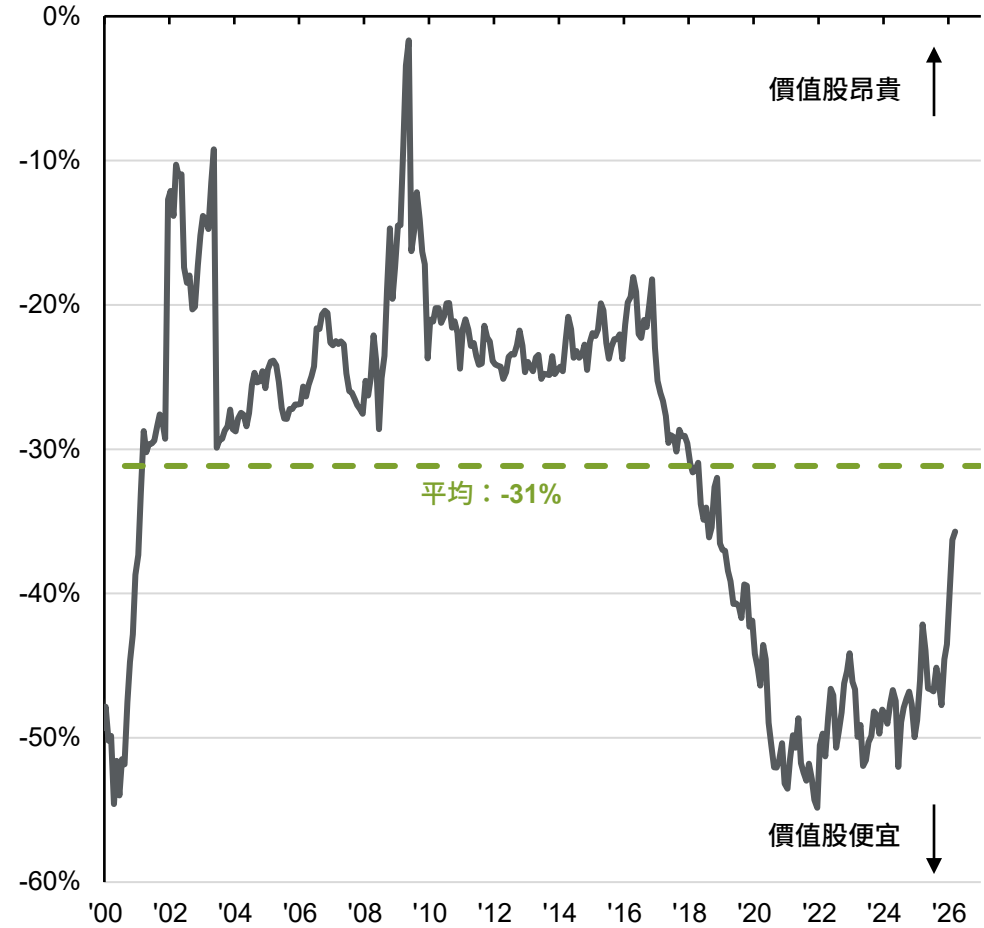

資料來源：彭博社，FactSet，MSCI，摩根資產管理。

*表現為MSCI世界價值股指數與MSCI世界成長股指數的相對表現，以及MSCI世界（美國除外）價值股指數與MSCI世界（美國除外）成長股指數的相對表現。過去的表现並非目前及未來績效的可靠指標。

《環球市場縱覽－亞洲版》。最新資料：截至2026年3月31日。



高息股風險報酬狀況

基準為2000年12月以來的淨額總報酬

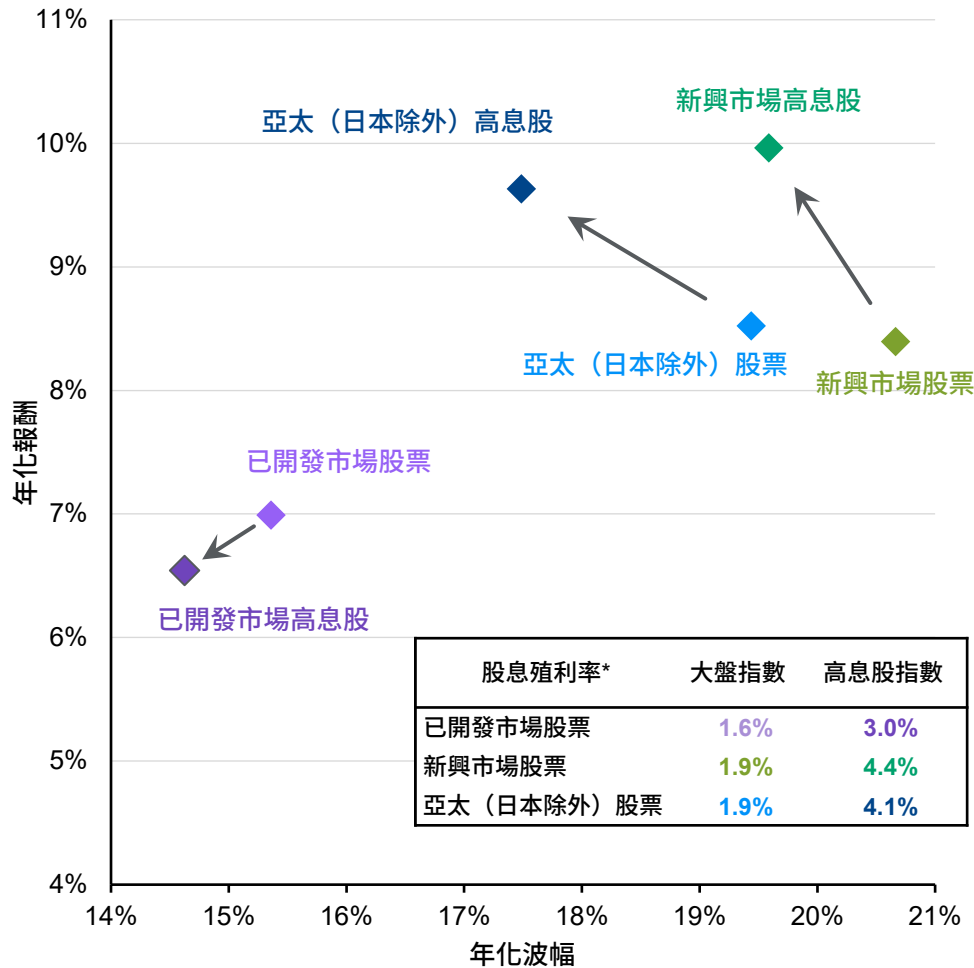

全球高息股的相對估值及股息殖利率

MSCI綜合世界高息股指數與MSCI綜合世界指數對比

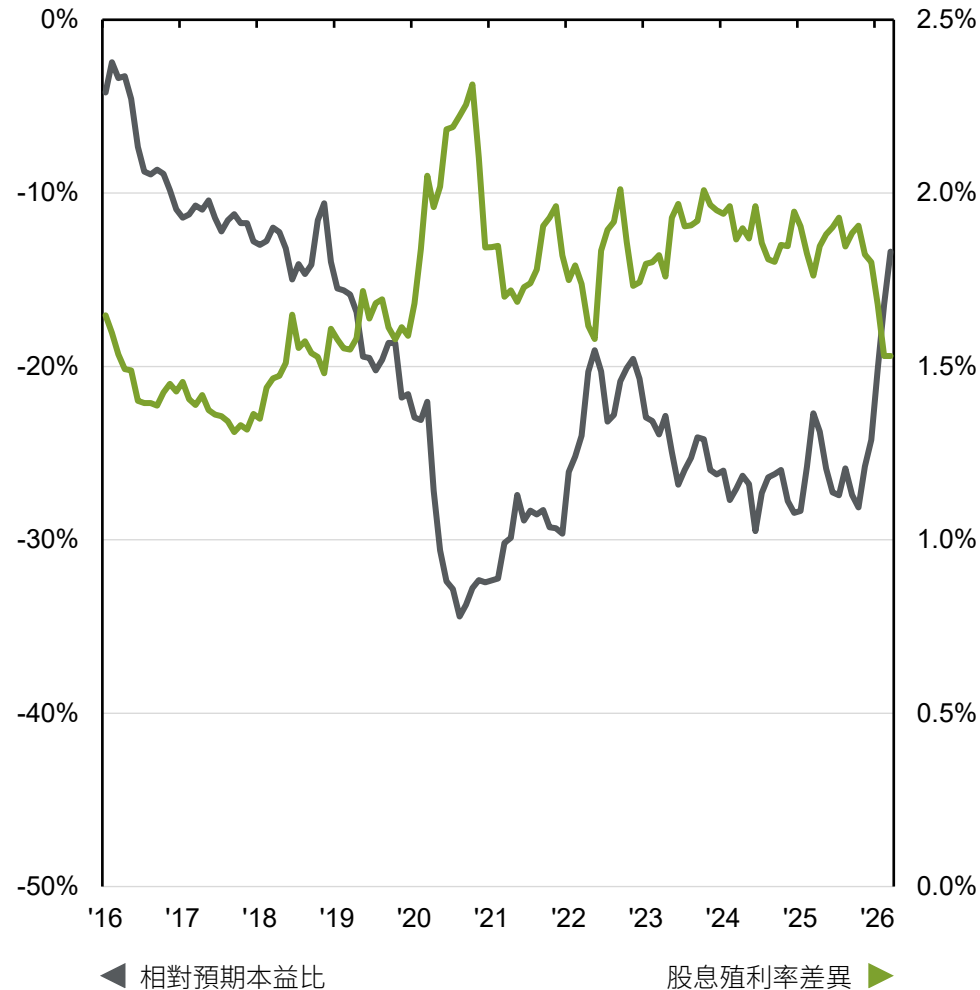

資料來源：FactSet，MSCI，摩根資產管理。指數基準為各自的MSCI指數。
 *股息殖利率反映最新的股息殖利率。過去的表现並非目前及未來績效的指標。
 《環球市場縱覽 - 亞洲版》。最新資料：截至2026年3月31日。



全球股票：企業獲利能力及表現

股票

每股盈餘成長及總報酬

過往12個月，15年年化成長，美元

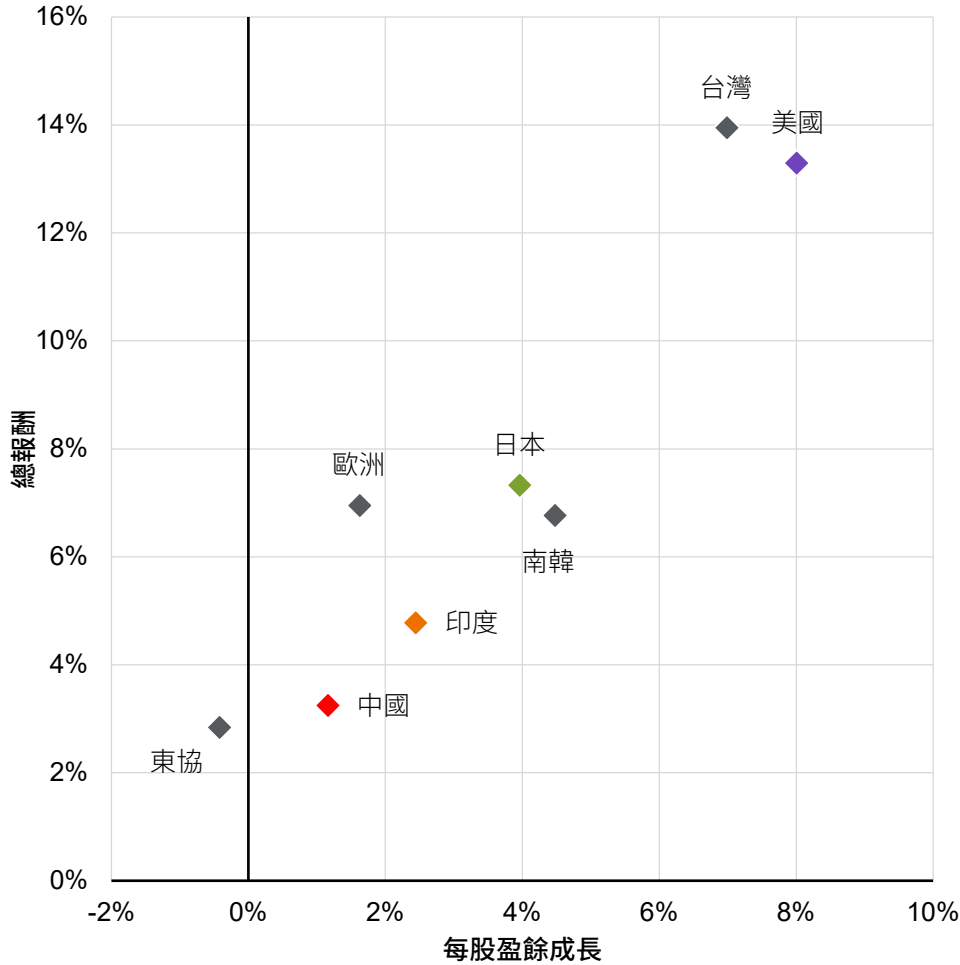

股東權益報酬率及估值

過往12個月

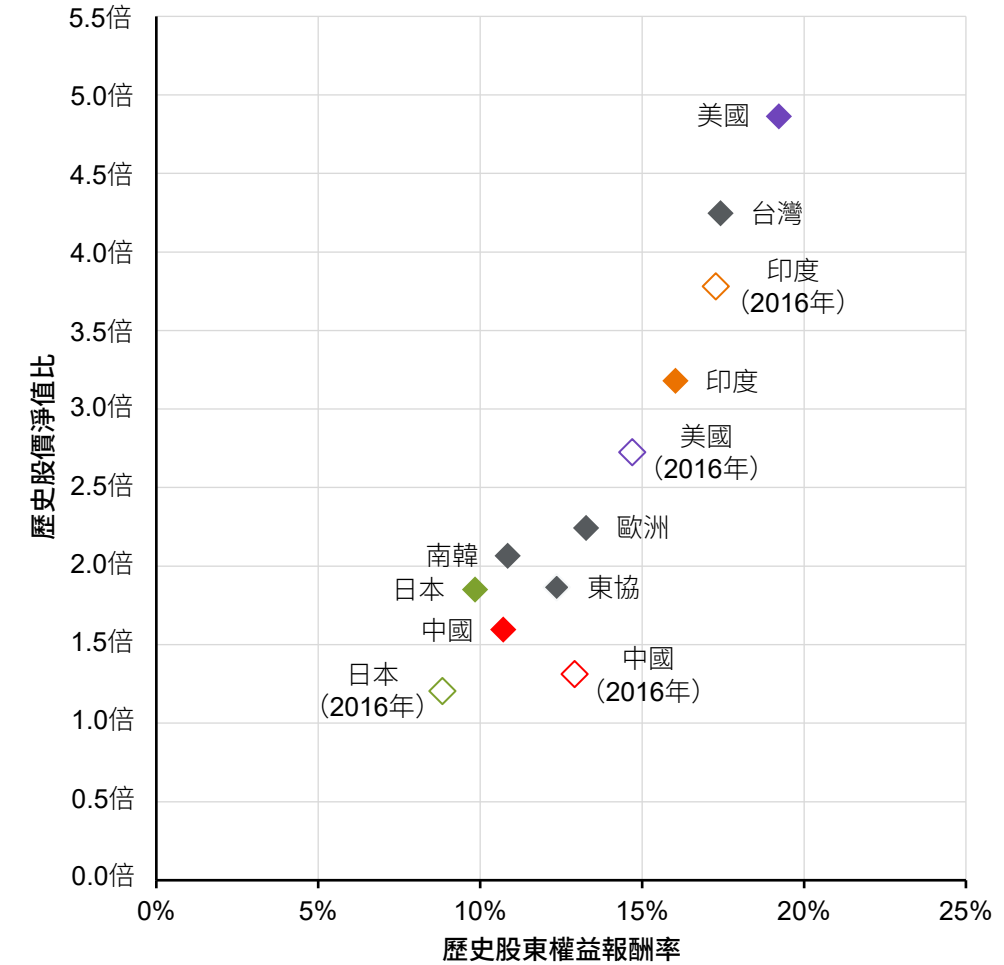

資料來源：FactSet，MSCI，摩根資產管理。
 數據基準為相關MSCI指數，惟美國由標普500指數代表。實心菱形代表最新數據，空心菱形代表歷史比較數據。
 過去表現並非目前及未來績效的指標。
 《環球市場縱覽 - 亞洲版》。最新資料：截至2026年3月31日。



按配息率劃分的公司分布 各項指數的成分股

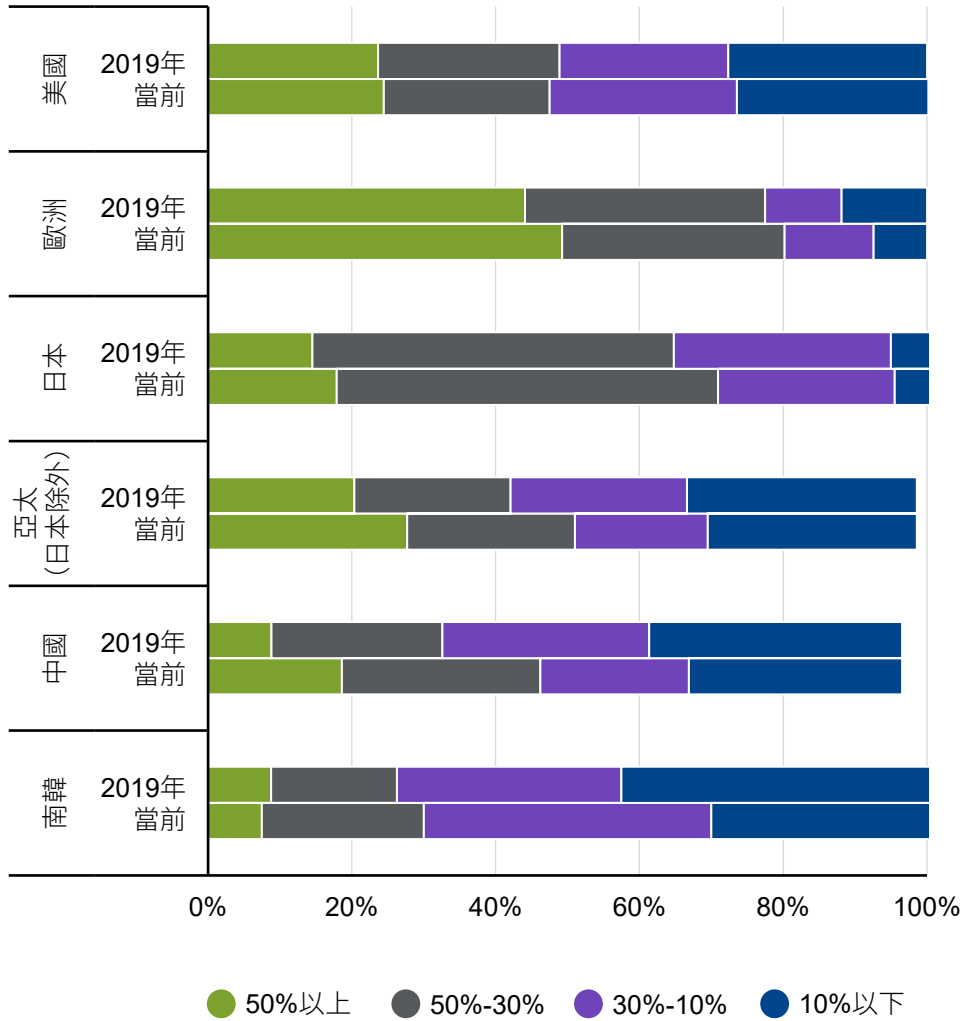

買回庫藏股公告的年度金額 佔指數市值百分比，2019至2026年年初至今

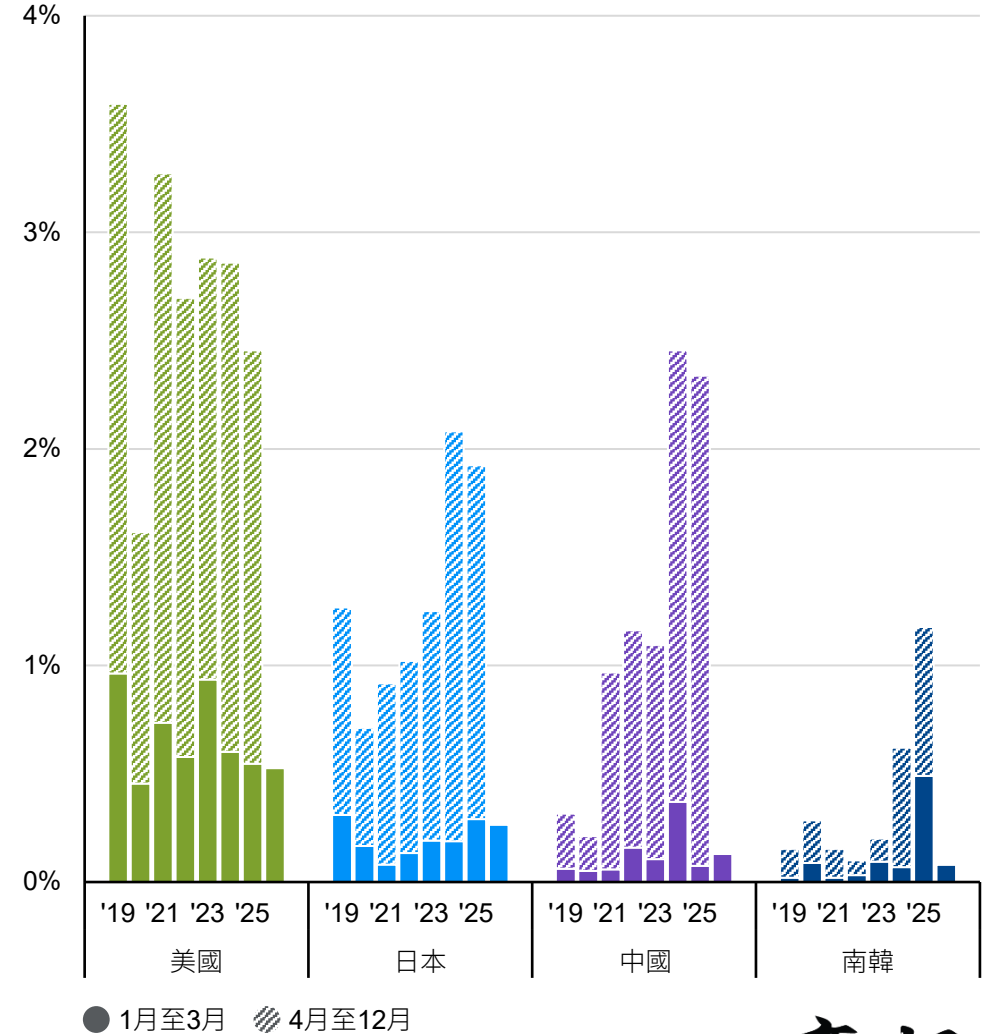

資料來源：彭博社，FactSet，MSCI，標準普爾，摩根資產管理。
 數據基準為相關MSCI指數，惟美國由標普500指數代表及中國由MSCI中國全股指數代表。
 過去表現並非目前及未來績效的指標。
 《環球市場縱覽 - 亞洲版》。最新資料：截至2026年3月31日。



亞太（日本除外）股票：各各市場及產業的企業獲利預期

股票

各市場的企業獲利成長

每股盈餘，年度變化，共識企業獲利預測

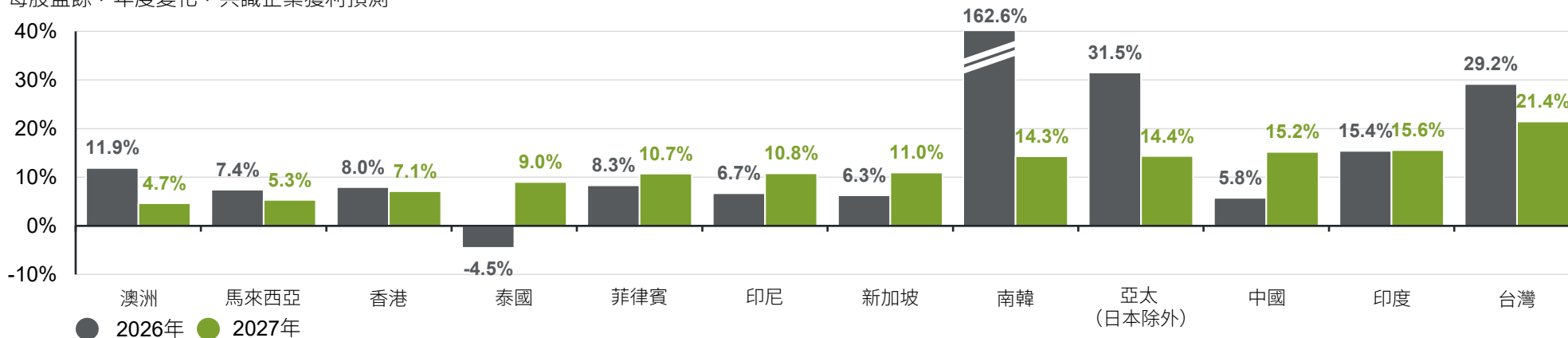

各行業的企業獲利成長

每股盈餘，年度變化，共識企業獲利預測

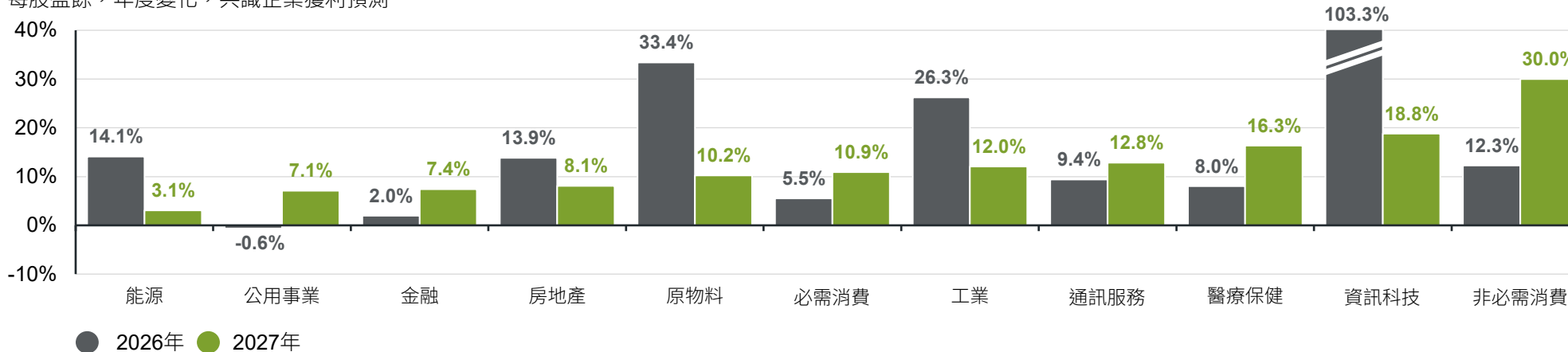

資料來源：FactSet，MSCI，摩根資產管理。所用共識企業獲利預測為FactSet的曆年估計。（上圖）所用市場指數為各自市場的MSCI指數。南韓的2026年企業獲利成長估計為163%。（下圖）所用產業指數來自MSCI綜合亞太（日本除外）指數。資訊科技業的2026年企業獲利成長估計為103%。過去表現並非目前及未來績效的可靠指標。《環球市場縱覽－亞洲版》。最新資料：截至2026年3月31日。



亞太（日本除外）股票：表現動能

股票

亞太（日本除外）股價淨值比*及隨後報酬

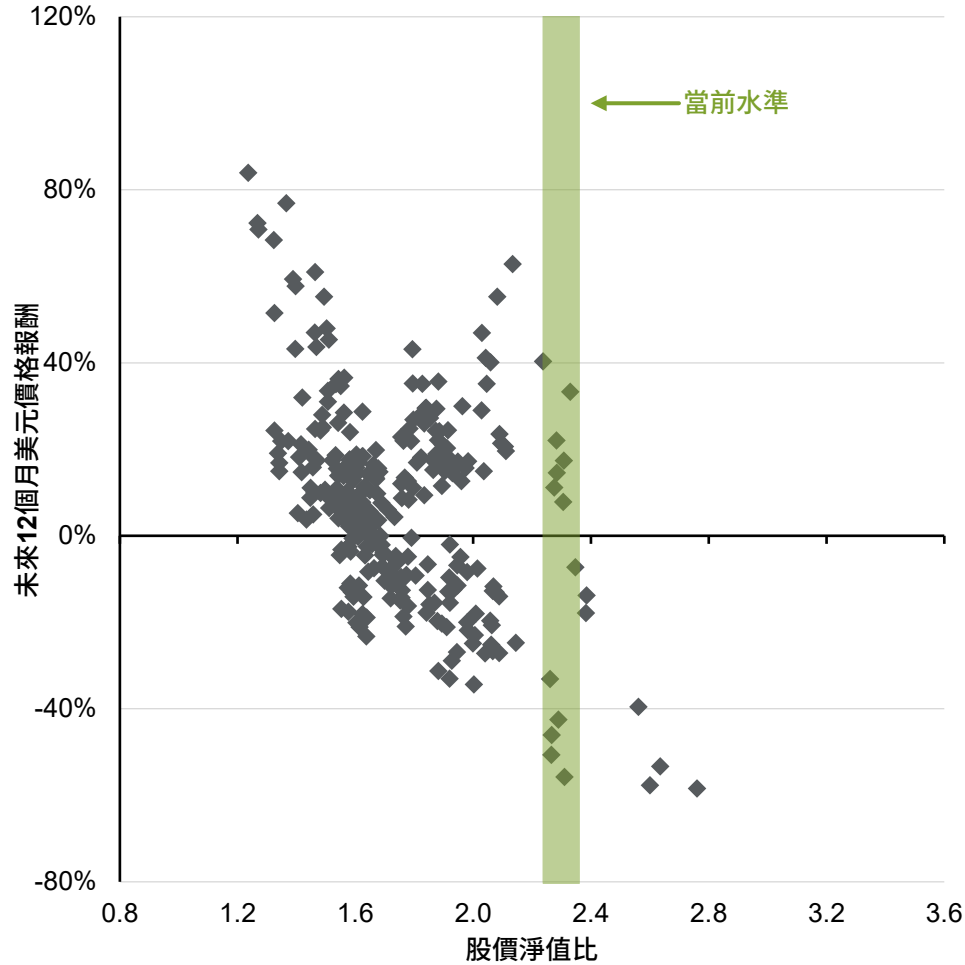

亞太（日本除外）/已開發市場股票表現及美元指數

相對指數水準，1997年12月 = 100



資料來源：FactSet，MSCI，摩根資產管理。
 *此處所用股價淨值比為過去12個月股價淨值比。數據點代表1996年至今的每月數據。
 過去的表现並非目前及未來績效的可靠指標。
 《環球市場縱覽－亞洲版》。最新資料：截至2026年3月31日。



亞太（日本除外）股票：各類股的報酬及估值

股票

	科技	金融	非必需消費	工業	通訊服務	原物料	醫療保健	能源	必需消費	房地產	公用事業	亞太 (日本除外)	
亞太（日本除外） 比重	31.7%	22.5%	10.6%	7.9%	7.2%	6.3%	3.7%	3.1%	2.8%	2.1%	2.1%	100.0%	比重
2026年年初至今	11.1%	-2.8%	-12.1%	1.5%	-17.0%	2.0%	-7.6%	4.5%	-3.2%	-5.2%	2.6%	-0.6%	報酬
2025年	53.8%	25.8%	15.1%	32.6%	39.2%	35.7%	0.8%	19.4%	4.9%	10.9%	5.8%	30.2%	報酬
與標普500類股及 指數的相關係數*	0.65	0.68	0.43	0.69	0.43	0.74	0.46	0.65	0.41	0.56	0.48	0.68	p值
2026年企業獲利成長	103.3%	2.0%	12.3%	26.3%	9.4%	33.4%	8.0%	14.1%	5.5%	13.9%	-0.6%	31.5%	每股盈餘
2027年企業獲利成長	18.8%	7.4%	30.0%	12.0%	12.8%	10.2%	16.3%	3.1%	10.9%	8.1%	7.1%	14.4%	每股盈餘
預期本益比	11.2倍	10.7倍	15.3倍	14.4倍	15.2倍	14.6倍	24.5倍	13.0倍	19.8倍	14.8倍	13.2倍	12.6倍	本益比
10年平均	15.3倍	10.0倍	17.5倍	13.5倍	19.5倍	13.1倍	30.6倍	12.0倍	21.7倍	11.7倍	14.4倍	13.7倍	本益比
歷史股價淨值比	4.8倍	1.4倍	2.3倍	2.2倍	2.9倍	2.4倍	3.8倍	1.3倍	3.5倍	0.9倍	1.6倍	2.3倍	股價淨值比
10年平均	2.6倍	1.2倍	2.3倍	1.4倍	2.7倍	1.6倍	4.7倍	1.2倍	3.4倍	0.8倍	1.4倍	1.7倍	股價淨值比
股息殖利率	1.2%	3.0%	1.3%	1.8%	1.5%	2.1%	1.1%	2.4%	2.8%	3.7%	3.4%	1.9%	股息殖利率
10年平均	2.0%	3.2%	1.1%	2.3%	1.9%	3.3%	1.0%	2.7%	2.2%	3.9%	3.6%	2.4%	股息殖利率

資料來源：FactSet，MSCI，摩根資產管理。

報酬以美元計值。

*與標普500行業及指數的相關係數（p值）基於標普500指數與MSCI綜合亞太（日本除外）指數的相關係數及標普500行業與MSCI綜合亞太（日本除外）指數相應類股的相關係數。

過去的表現並非目前及未來績效的指標。

《環球市場縱覽 - 亞洲版》。最新資料：截至2026年3月31日。



亞太（日本除外）股票：出口及地域分布

股票

名目出口及每股盈餘成長

美元，年度變化

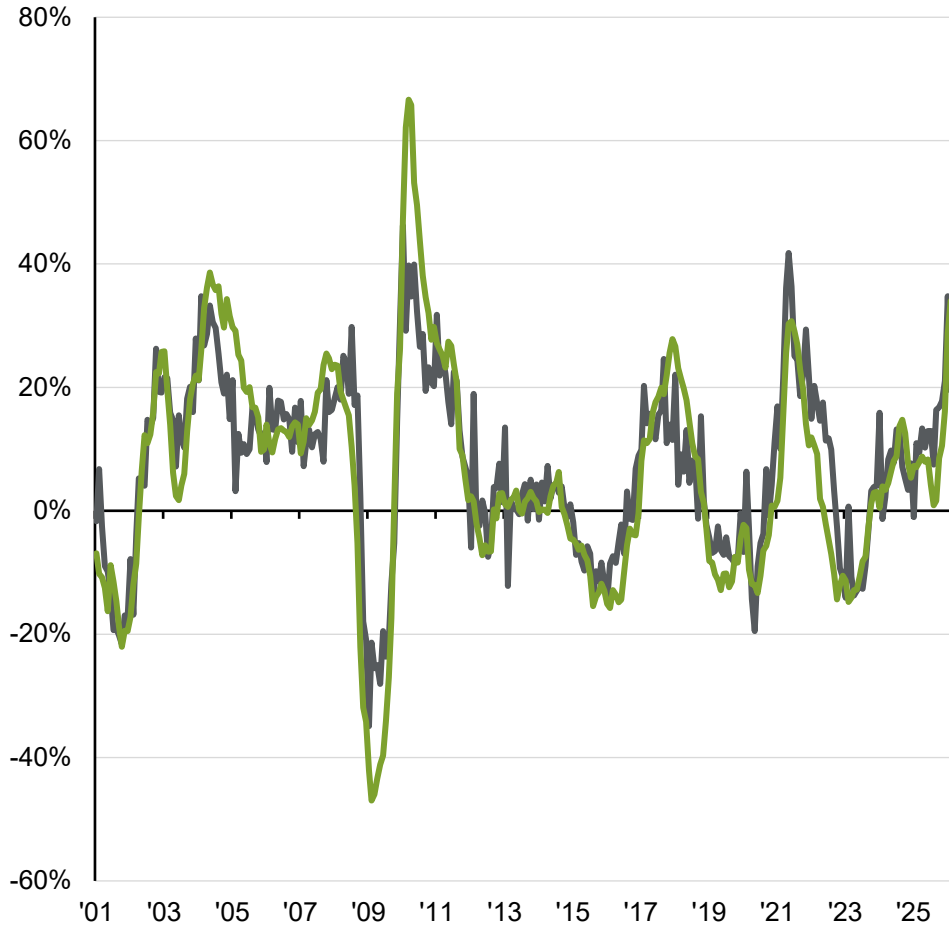

● MSCI亞太（日本除外）每股盈餘
● 新興亞洲市場（中國除外）出口*

地域營收分布

MSCI指數的營收分布

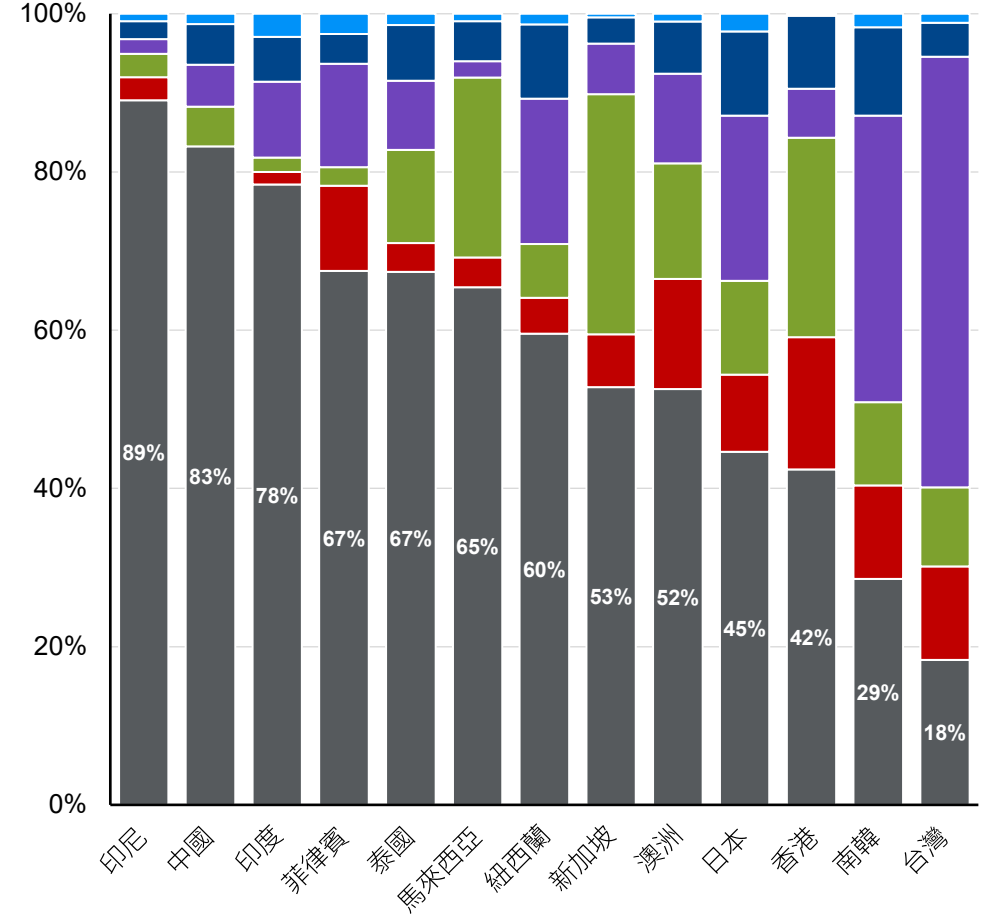

● 本地 ● 中國 ● 亞洲其他地方 ● 美洲
● 歐洲 ● 非洲及中東

資料來源：摩根資產管理；（左圖）CEIC，國家統計機構；（右圖）FactSet，MSCI。
*新興亞洲市場（中國除外）包括香港、南韓、馬來西亞、新加坡、台灣、泰國及越南。整體出口數據為國內生產毛額加權數據。
過去的表现並非目前及未來績效的可靠指標。
《環球市場縱覽－亞洲版》。最新資料：截至2026年3月31日。





亞太（日本除外）股票：股息來源

股票

亞太區股息殖利率超過4%的公司數量 MSCI亞太指數成分股

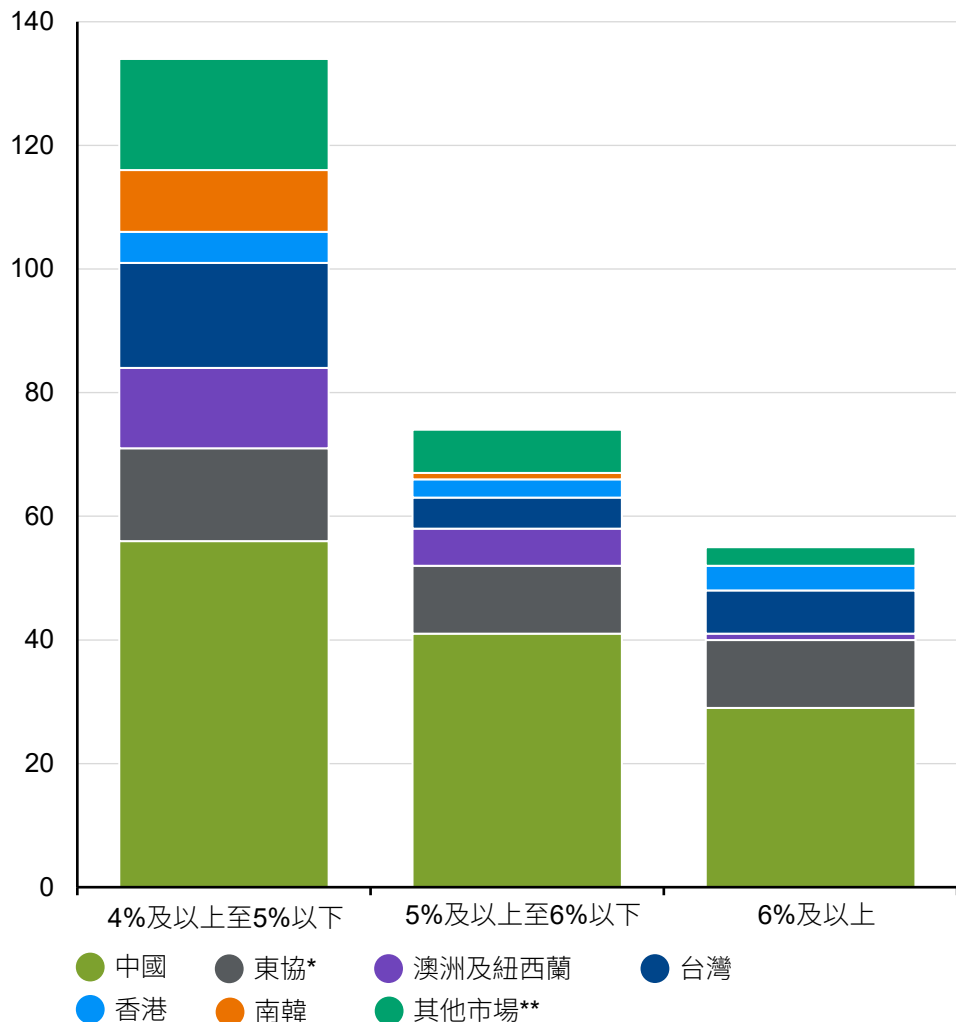

資料來源：FactSet，MSCI，摩根資產管理。

*東協包括印尼、馬來西亞、菲律賓、新加坡及泰國。

**其他市場包括印度及日本。

***其他產業包括通訊服務、非必需消費、必需消費、醫療保健及原物料。

股息殖利率超過4%的成分股數量如下：亞太（日本除外）（249）、中國（124）、歐洲（116）、新興市場（亞洲除外）（103）、美國（59）、日本（13）。過去表現並非目前及未來績效的指標。
《環球市場縱覽－亞洲版》。最新資料：截至2026年3月31日。

各市場股息殖利率超過4%的公司數量 各項MSCI指數的成分股

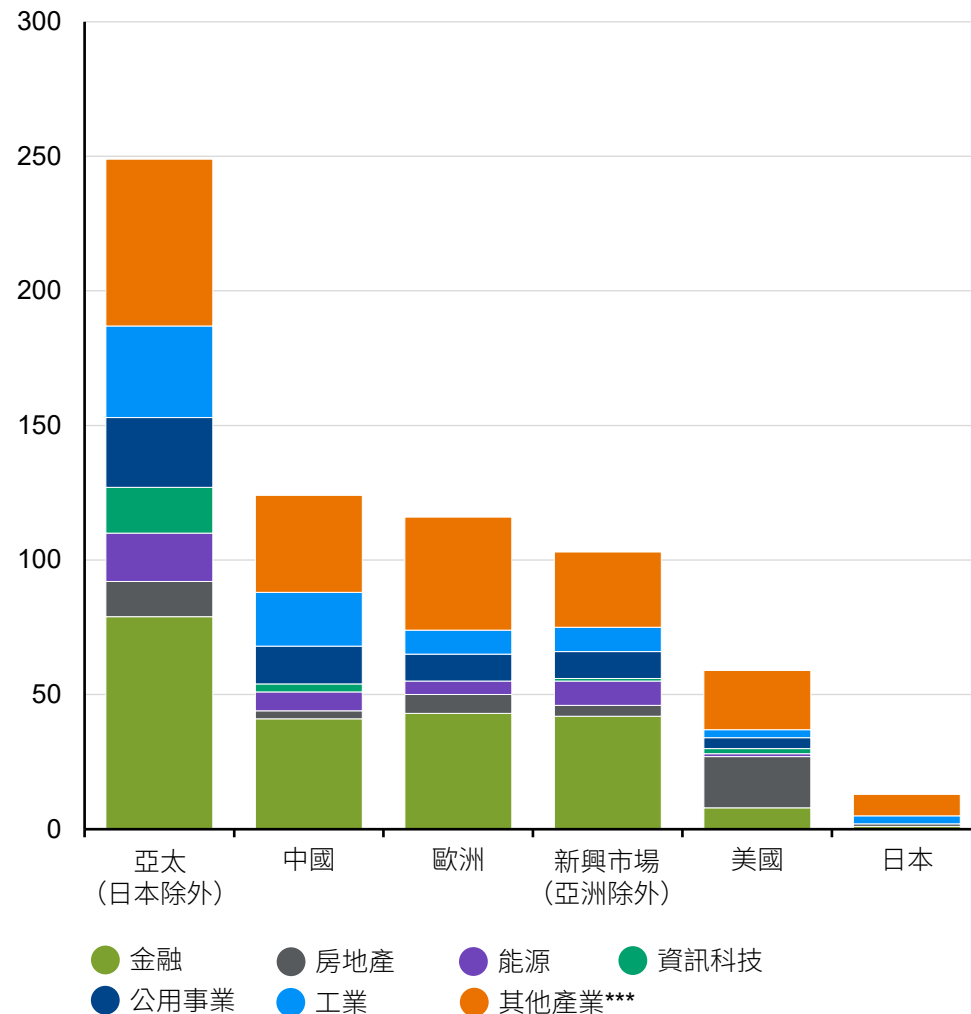

摩根
資產管理



亞洲科技公司的表現

美元，2021年12月重設基數 = 100

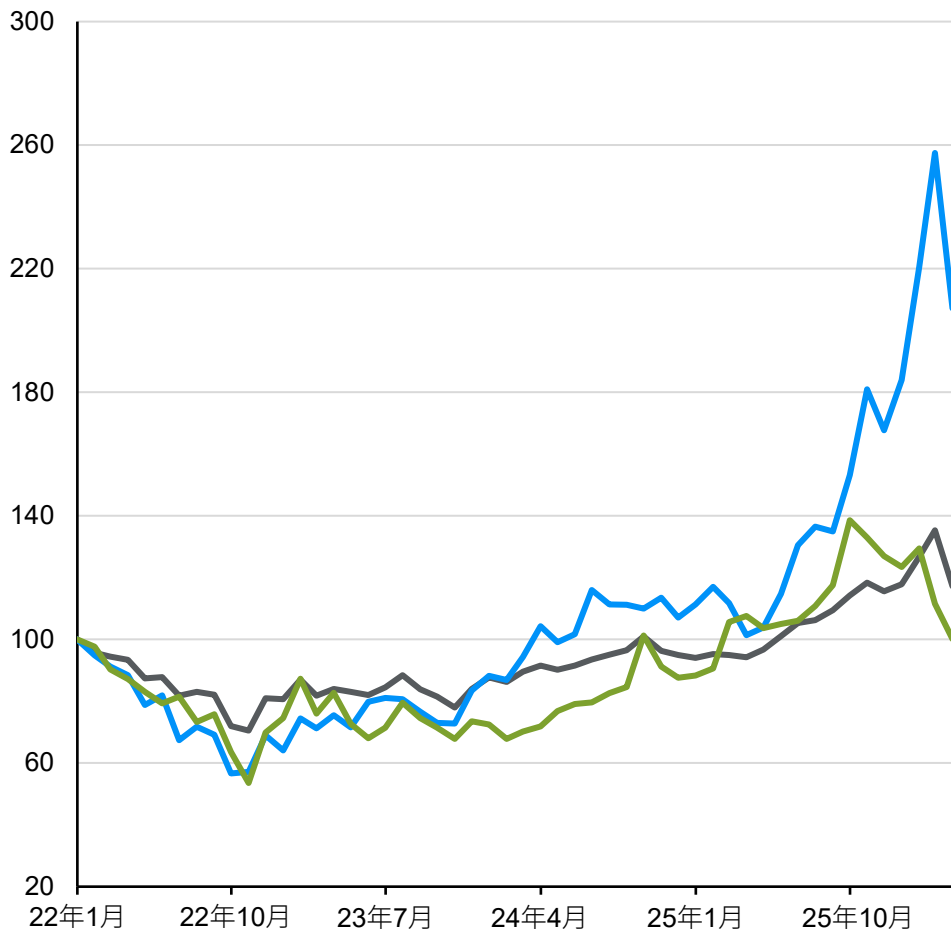

● MSCI綜合亞太指數 ● 前10大硬體及資訊科技設備股票
● 前10大軟體及資訊科技服務股票

按活動及地區劃分的半導體產業市場比重

佔增值及產能*的百分比

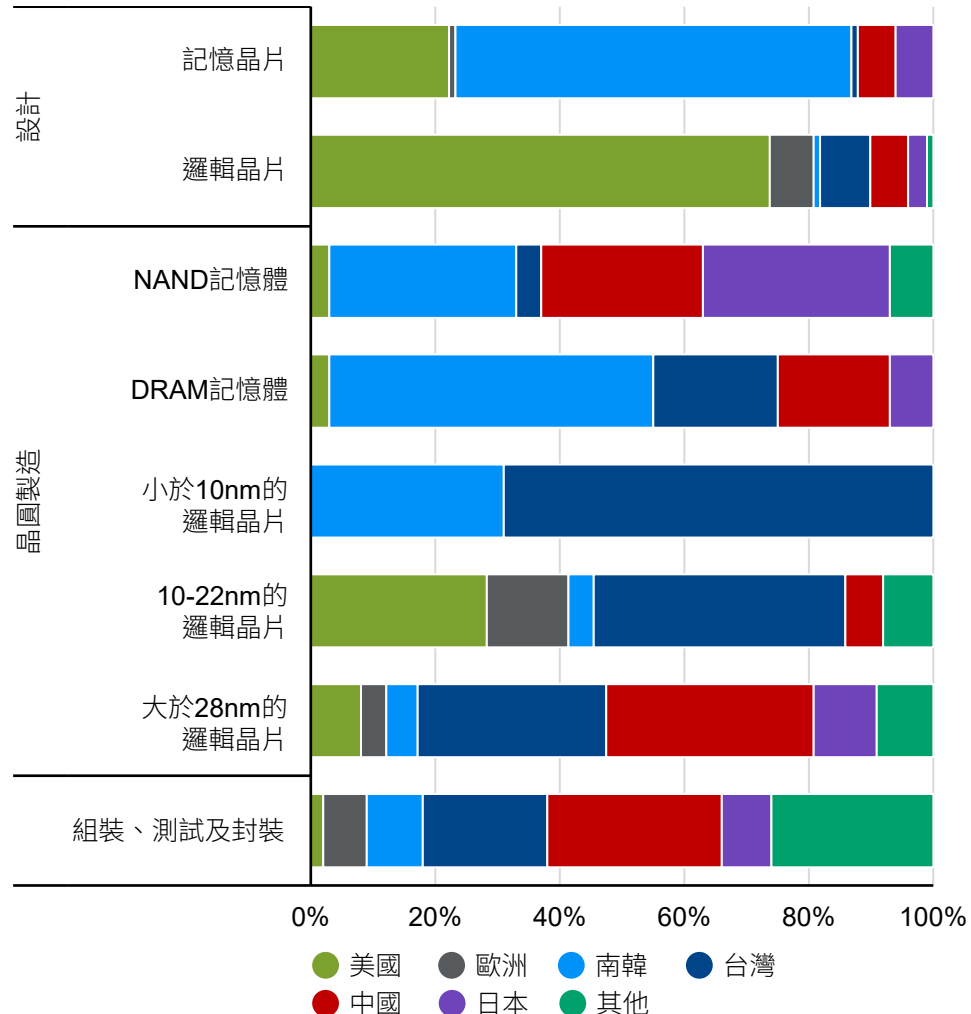

資料來源：FactSet，MSCI，國際半導體產業協會，美國半導體產業協會，摩根資產管理。硬體及資訊科技設備包括電子設備儀器及部件、通訊設備、半導體及半導體設備、科技硬體儲存及周邊設備。軟體及資訊科技服務包括資訊科技服務、軟體、互動媒體與服務及綜合零售。基於MSCI綜合亞太指數及全球產業分類標準分類。

*市場比重基準為晶圓製造的產能及其他活動的產業增值。數據基準為波士頓諮詢集團2025年的產能分析及2024年的產業增值分析。

過去表現並非目前及未來績效的可靠指標。

《環球市場縱覽 - 亞洲版》。最新資料：截至2026年3月31日。



中國：類股獲利及估值

股票

MSCI中國指數企業獲利成長估計

每股盈餘，年度變化，共識企業獲利預測

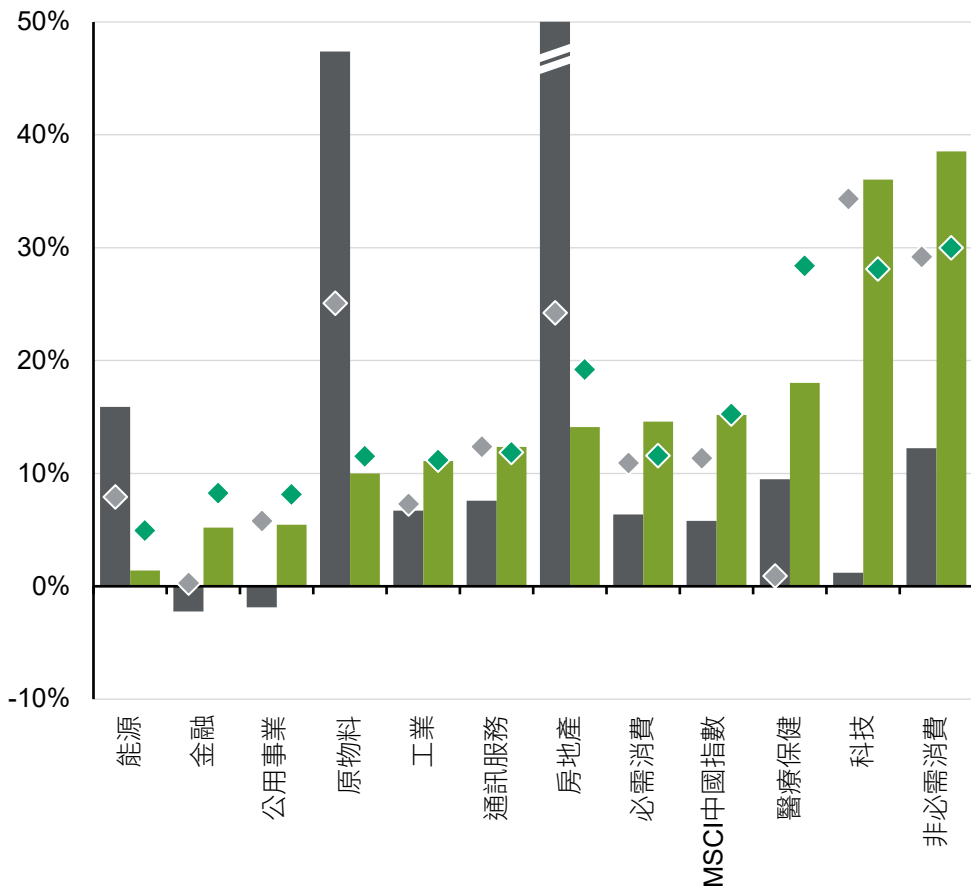

類股	3.4	19.0	1.9	5.6	5.3	19.6	1.4	3.3	100.0	5.0	8.9	26.6
類股	金融	公用事業	能源	房地產	MSCI中國指數	原物料	工業	通訊服務	必需消費	醫療保健	科技	非必需消費
比重 (%)												

● 2026年 ● 2027年 ◆ 3個月前的2026年估計 ◆ 3個月前的2027年估計

MSCI中國指數本益比

預期本益比

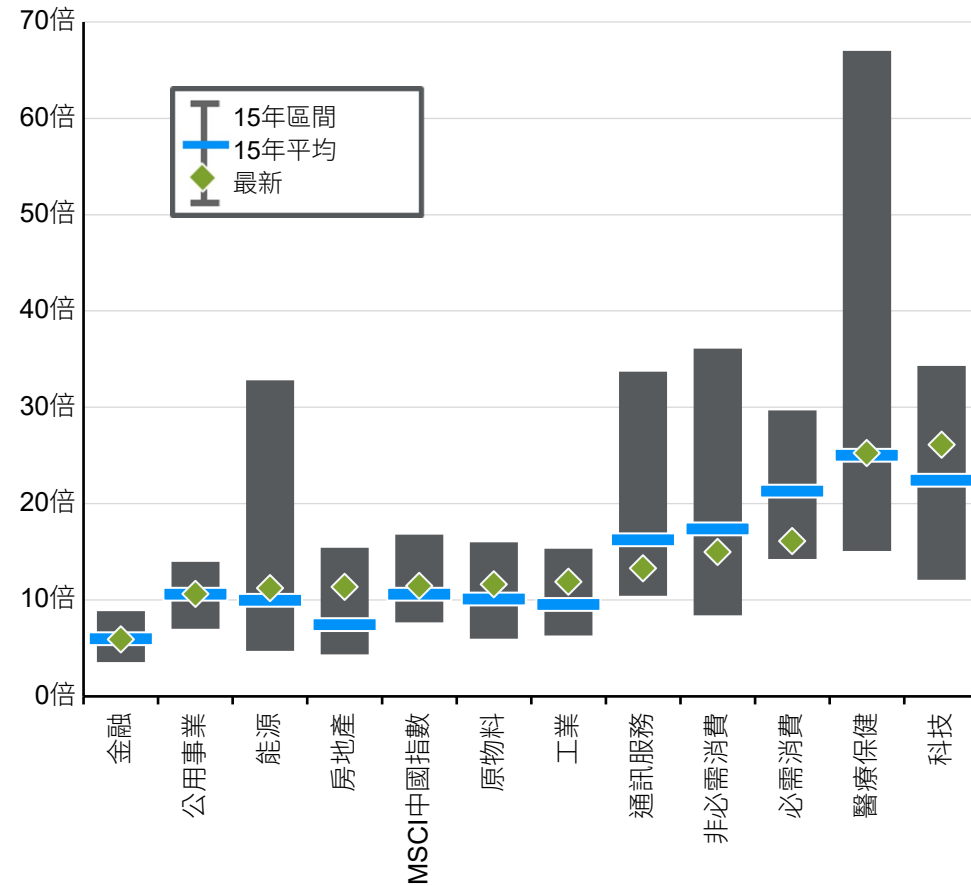

資料來源：FactSet，MSCI，摩根資產管理。
 所用共識企業獲利預測為FactSet的曆年估計。房地產類股的2026年企業獲利成長估計為78%。為維持較合理刻度，軸線可能將數值減列處理。
 過去表現並非目前及未來績效的可靠指標。
 《環球市場縱覽－亞洲版》。最新資料：截至2026年3月31日。



印度：類股獲利及估值

股票

MSCI印度指數企業獲利成長估計

每股盈餘，年度變化，共識企業獲利預測

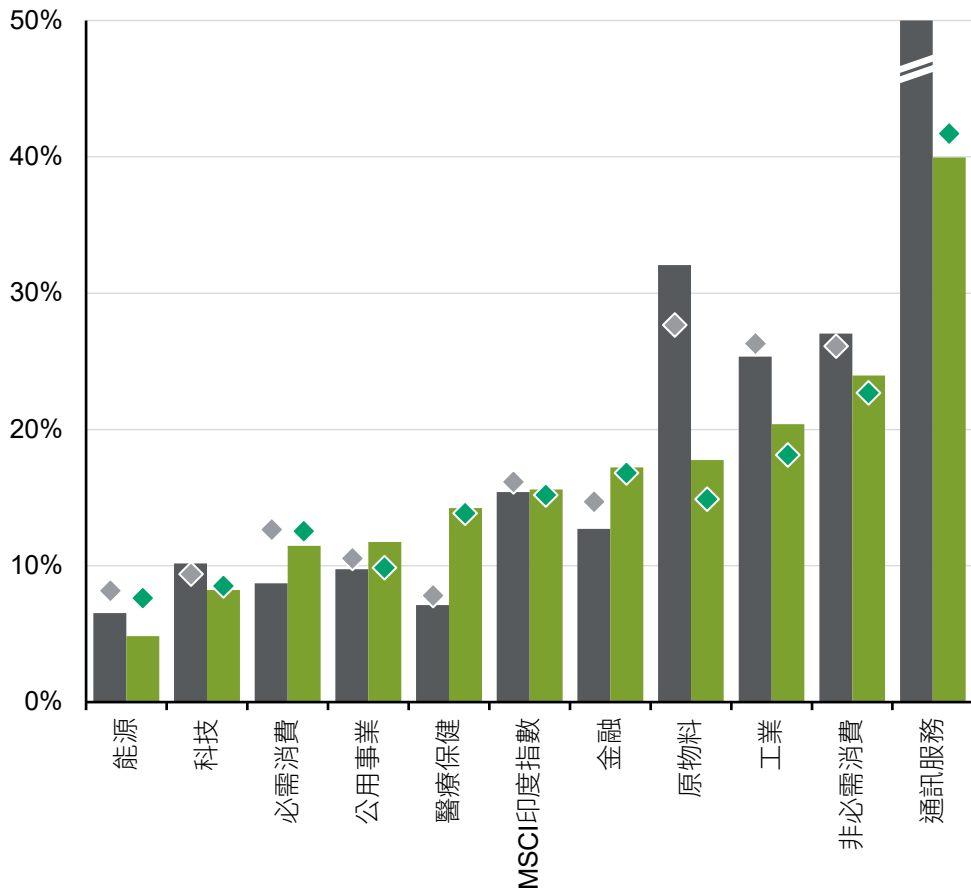

類股	9.4	8.4	6.0	4.1	6.4	100.0	28.8	8.6	10.3	12.0	4.8
類股	能源	科技	必需消費	公用事業	醫療保健	MSCI印度指數	金融	原物料	工業	非必需消費	通訊服務
比重 (%)											

● 2026年 ● 2027年 ◆ 3個月前的2026年估計 ◆ 3個月前的2027年估計

MSCI印度指數本益比

預期本益比

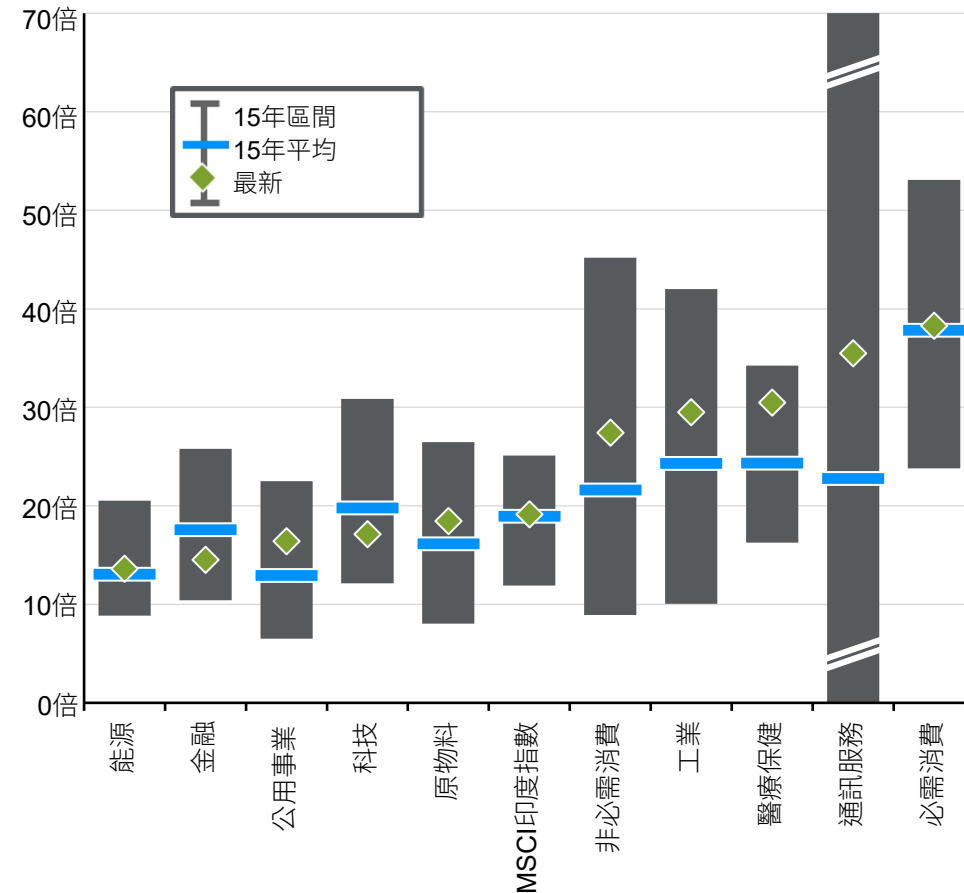

資料來源：FactSet，MSCI，摩根資產管理。所用共識企業獲利預測為FactSet的曆年估計。通訊服務類股的2026年企業獲利成長估計為66%。通訊服務類股的15年本益比區間為-1781.7倍至317.1倍。為維持較合理刻度，軸線可能將數值減列處理。過去表現並非目前及未來績效的可靠指標。MSCI印度指數並無可用房地產產業數據。

《環球市場縱覽－亞洲版》。最新資料：截至2026年3月31日。



日本：類股獲利及估值

股票

MSCI日本指數企業獲利成長估計

每股盈餘，年度變化，共識企業獲利預測

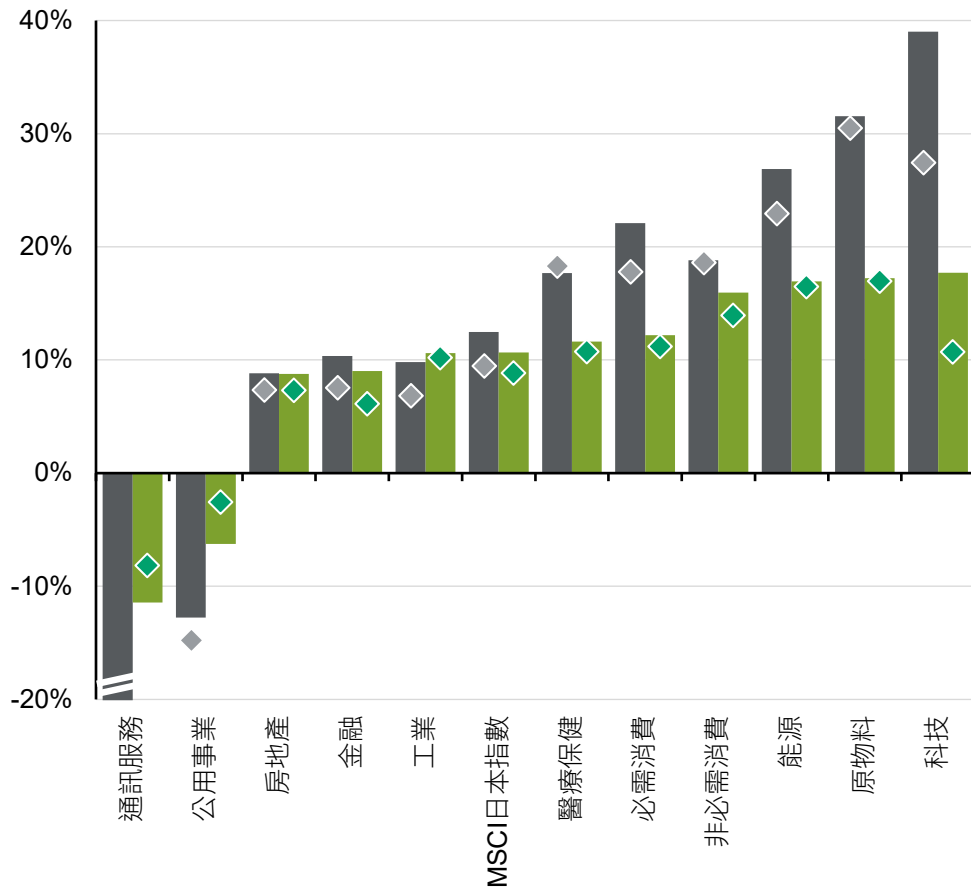

類股	6.6	1.2	2.4	17.7	26.4	100.0	6.7	4.5	15.7	1.3	3.7	13.7
類股比重 (%)												

● 2026年 ● 2027年 ◆ 3個月前的2026年估計 ◆ 3個月前的2027年估計

MSCI日本指數股價淨值比

歷史股價淨值比

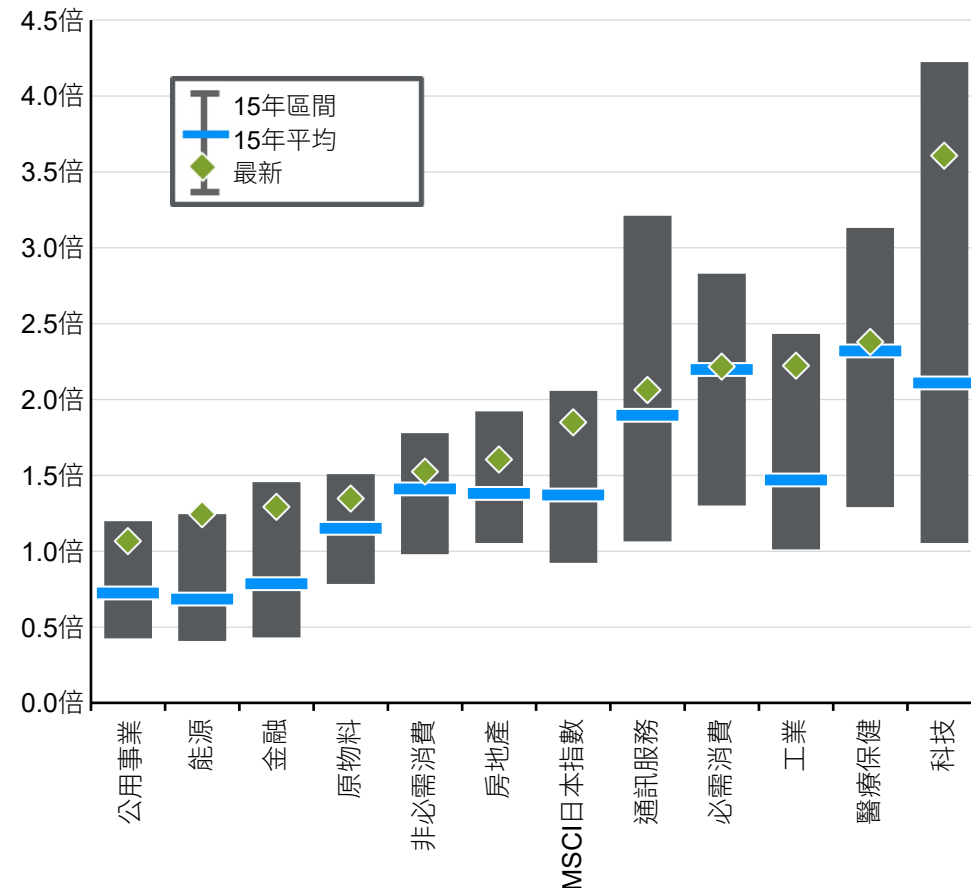

股價淨值比低於1.0倍* (%)	50%	0%	18%	36%	19%	0%	15%	10%	8%	19%	0%	4%
類股												

資料來源：FactSet，MSCI，摩根資產管理。所用共識企業獲利預測為FactSet的曆年估計。通訊服務類股的2026年企業獲利成長估計為-20%。

*股價淨值比低於1.0倍的公司佔比根據成分股數量計算。為維持較合理刻度，軸線可能將數值減列處理。

過去表現並非目前及未來績效的可靠指標。

《環球市場縱覽 - 亞洲版》。最新資料：截至2026年3月31日。



日本：表現動能

股票

股票市場與日圓匯率變動

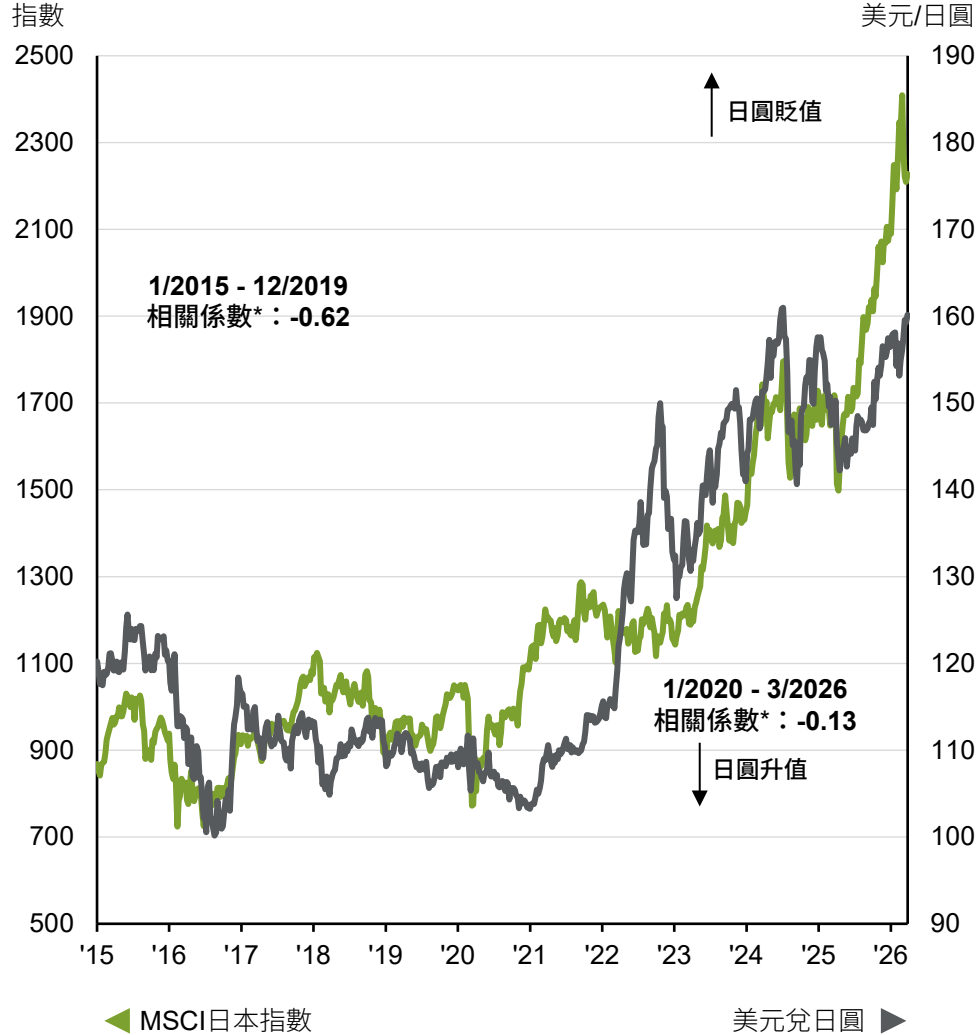

已宣布的買回庫藏股金額

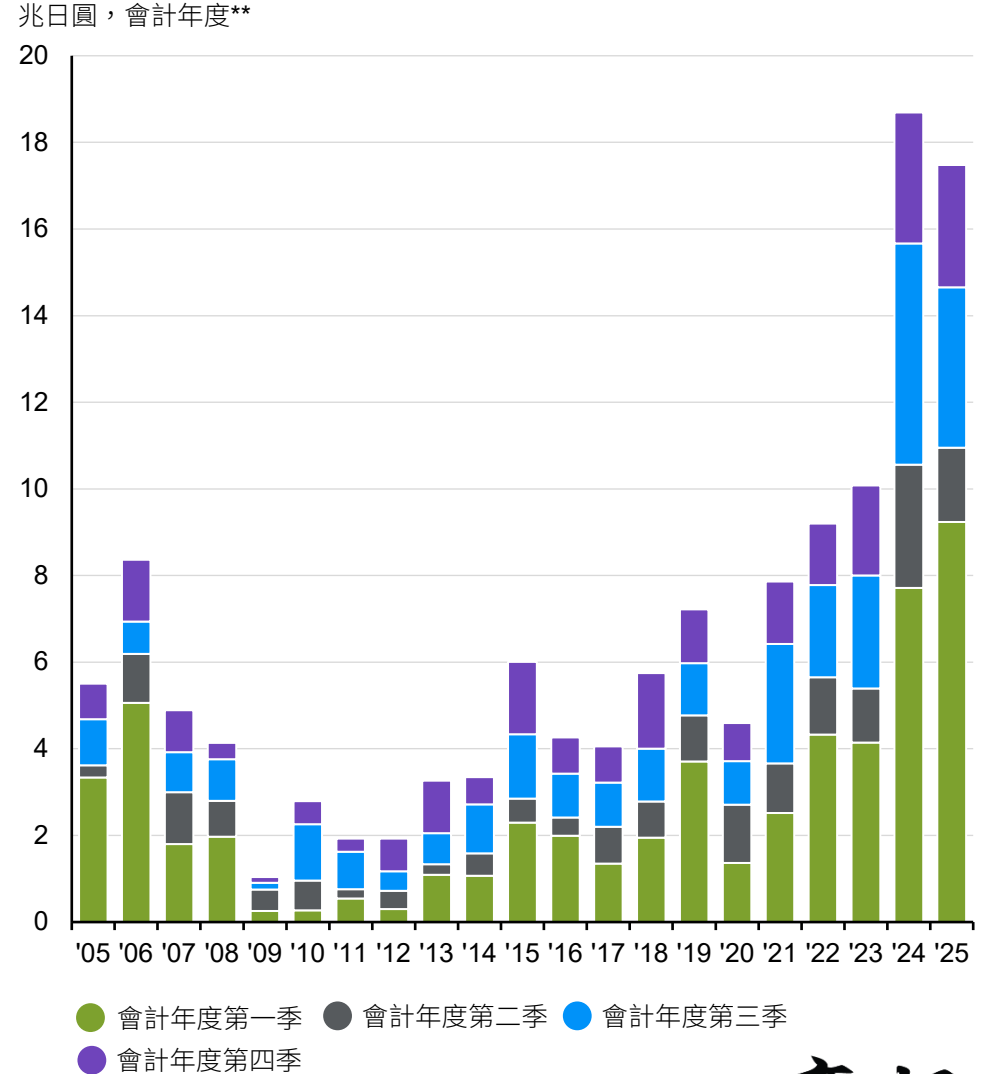

資料來源：摩根資產管理；(左圖) FactSet, MSCI；(右圖) 摩根大通經濟研究, QUICK。過去的表现並非目前及未來績效的可靠指標。

*相關係數為美元/日圓匯率與MSCI日本指數報酬每週變動之間的滾動1年相關係數的平均值。

**買回庫藏股金額基準為日本會計年度，從4月開始到次年3月為止。

《環球市場縱覽 - 亞洲版》。最新資料：截至2026年3月31日。



台灣：表現動能

股票

電子產品出口及股票報酬

年度變化

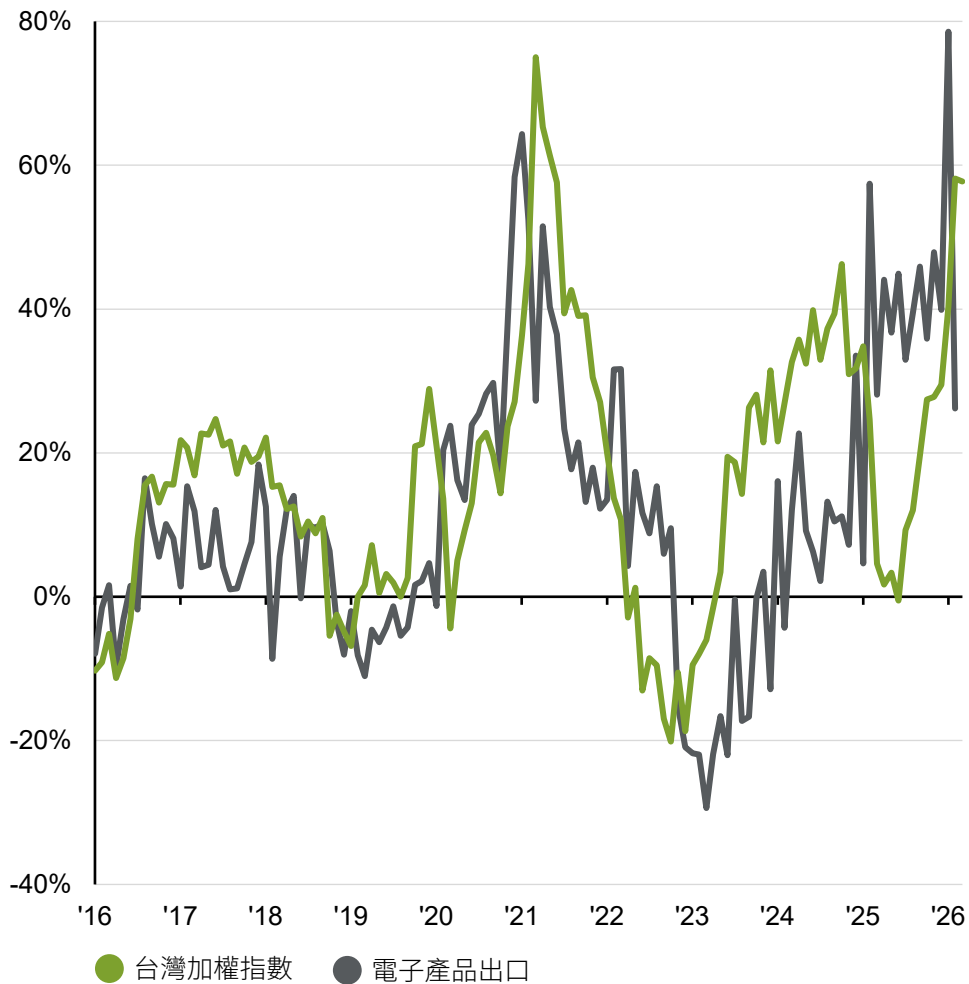

預期企業獲利成長及估值

未來12個月，共識企業獲利預測

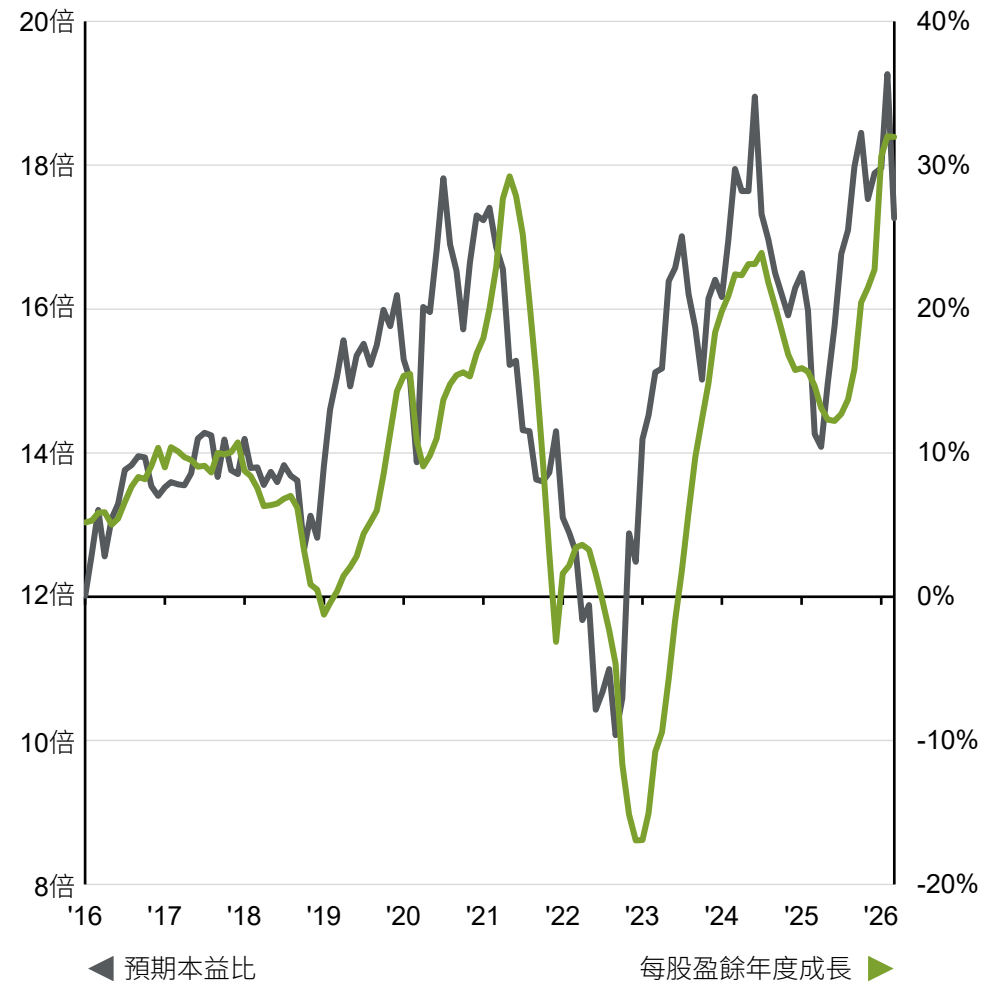

資料來源：FactSet，台灣證券交易所，摩根資產管理；（左圖）台灣經濟部。
 過去的表现並非目前及未來績效的可靠指標。
 《環球市場縱覽－亞洲版》。最新資料：截至2026年3月31日。



美國：類股獲利及估值

股票

標準普爾500指數企業獲利成長估計

每股盈餘，年度變化，共識企業獲利預測

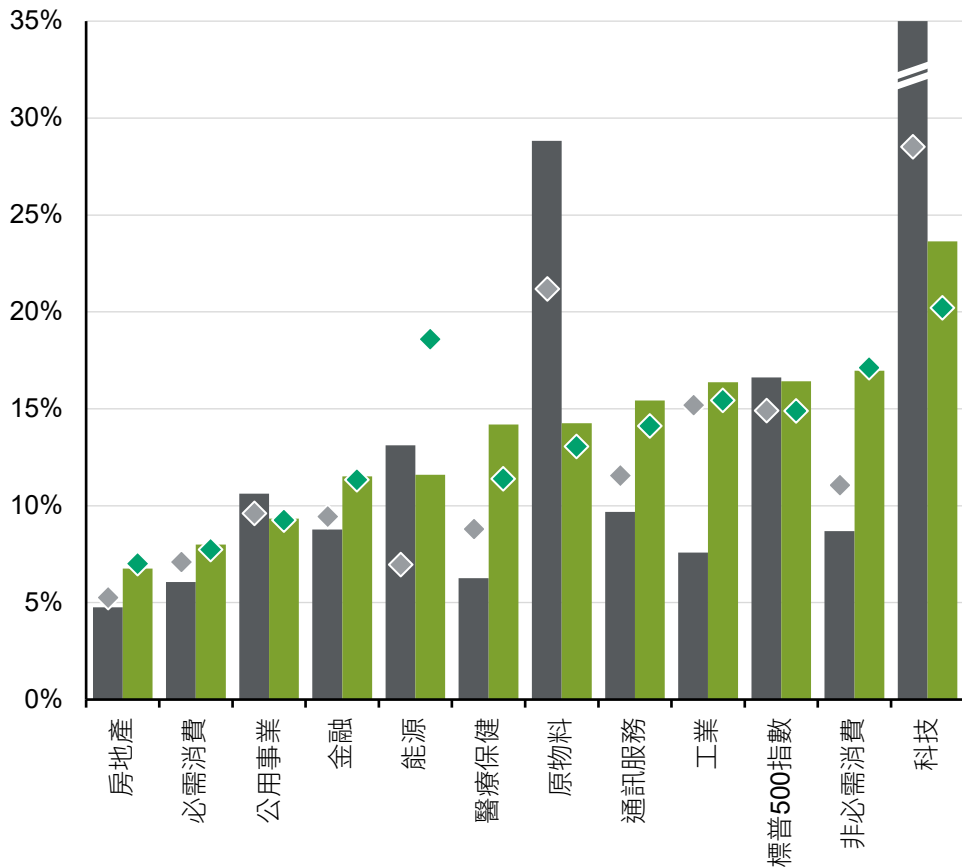

類股	2.0	5.3	2.5	12.6	4.0	9.5	2.1	10.3	9.0	100.0	9.9	32.9
類股	房地產	必需消費	公用事業	金融	能源	醫療保健	原物料	通訊服務	工業	標普500指數	非必需消費	科技
比重 (%)	2.0	5.3	2.5	12.6	4.0	9.5	2.1	10.3	9.0	100.0	9.9	32.9

● 2026年 ● 2027年 ◆ 3個月前的2026年估計 ◆ 3個月前的2027年估計

標準普爾500指數本益比

預期本益比

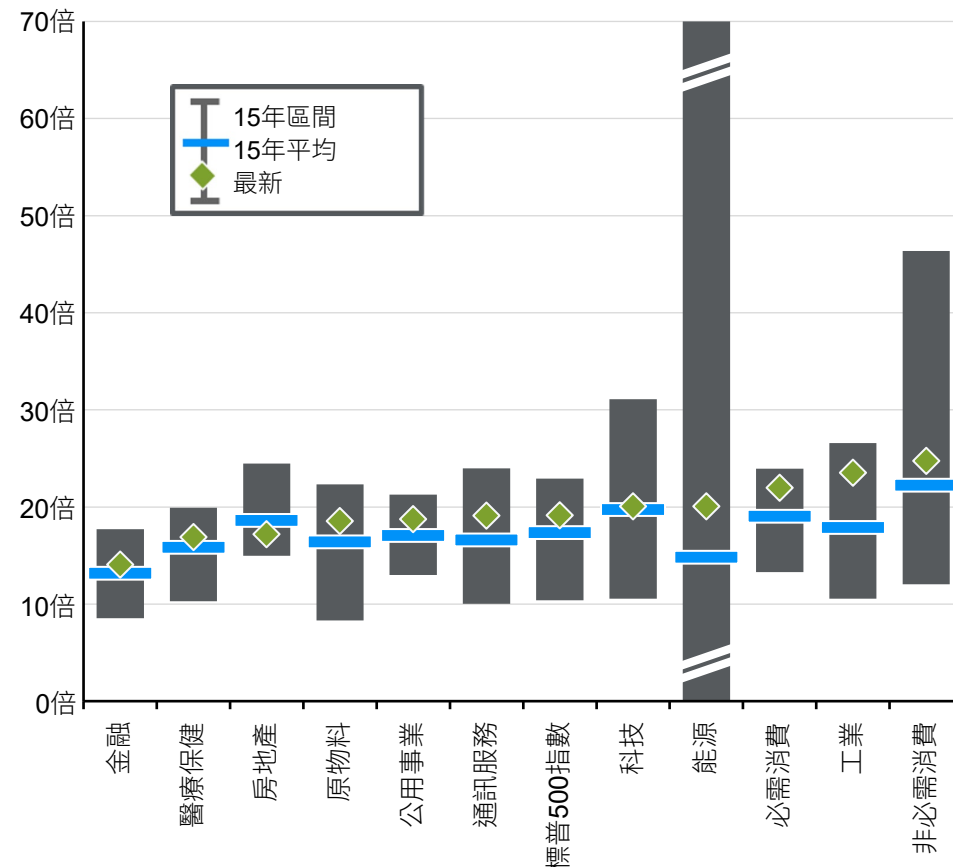

資料來源：FactSet，標準普爾，摩根資產管理。
 科技類股的2026年企業獲利成長估計為40%。能源類股的15年本益比區間為-263.8倍至77.2倍。為維持較合理刻度，軸線可能將數值減列處理。
 過去表現並非目前及未來績效的可靠指標。
 《環球市場縱覽－亞洲版》。最新資料：截至2026年3月31日。



美國：企業獲利成長來源

標準普爾500指數年度營業每股盈餘成長*

年度成長細分為營收、利潤率及股數變化

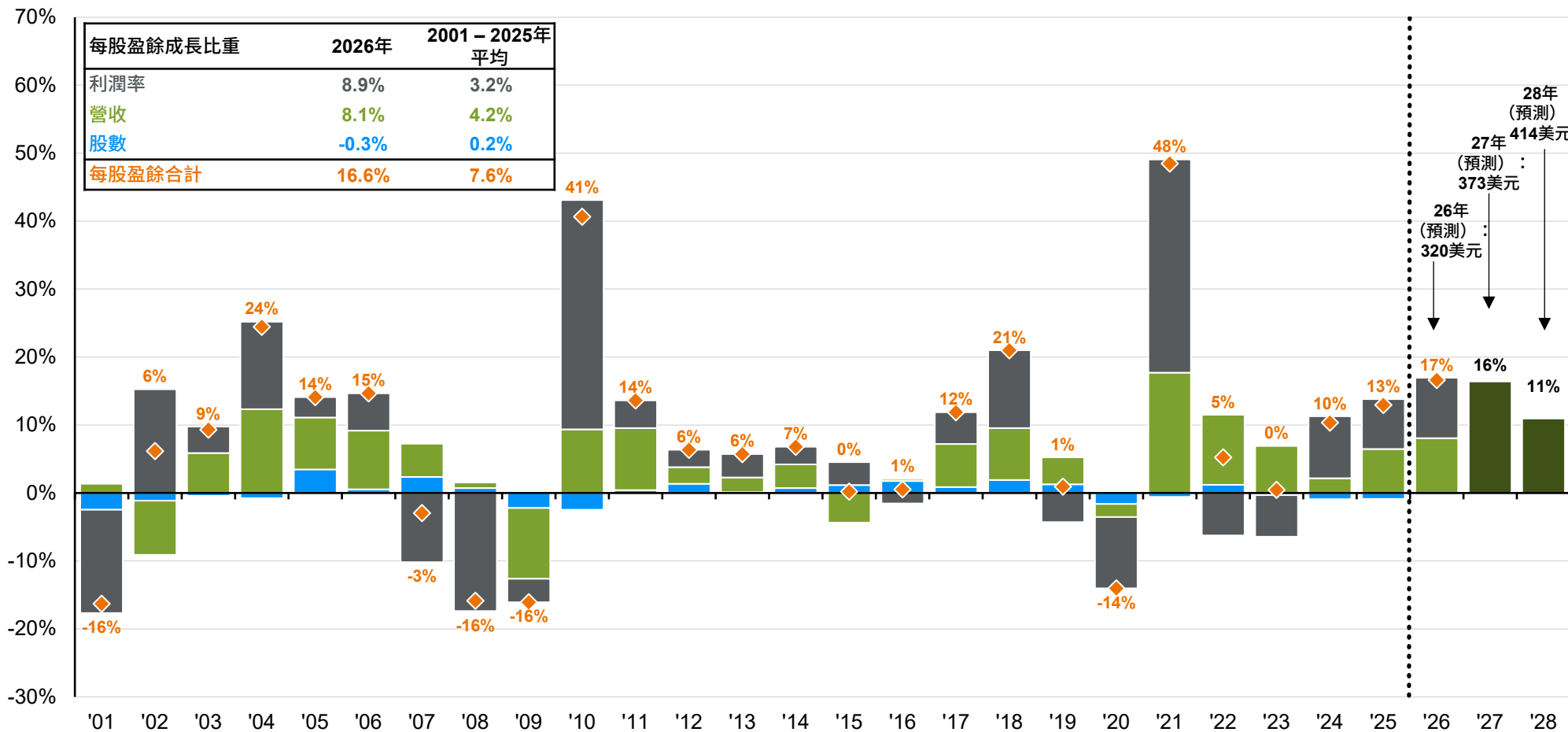

股票

資料來源：Compustat，FactSet，標準普爾，摩根資產管理。歷史每股盈餘水準基準為年度預估每股盈餘。
*2026年、2027年及2028年的每股盈餘成長基準為各曆年的共識分析師預測。
過往表現並非未來報酬的指標。
《環球市場縱覽 - 亞洲版》。最新資料：截至2026年3月31日。



美國：利潤率

股票

標準普爾500指數利潤率

季度經營企業獲利/營收

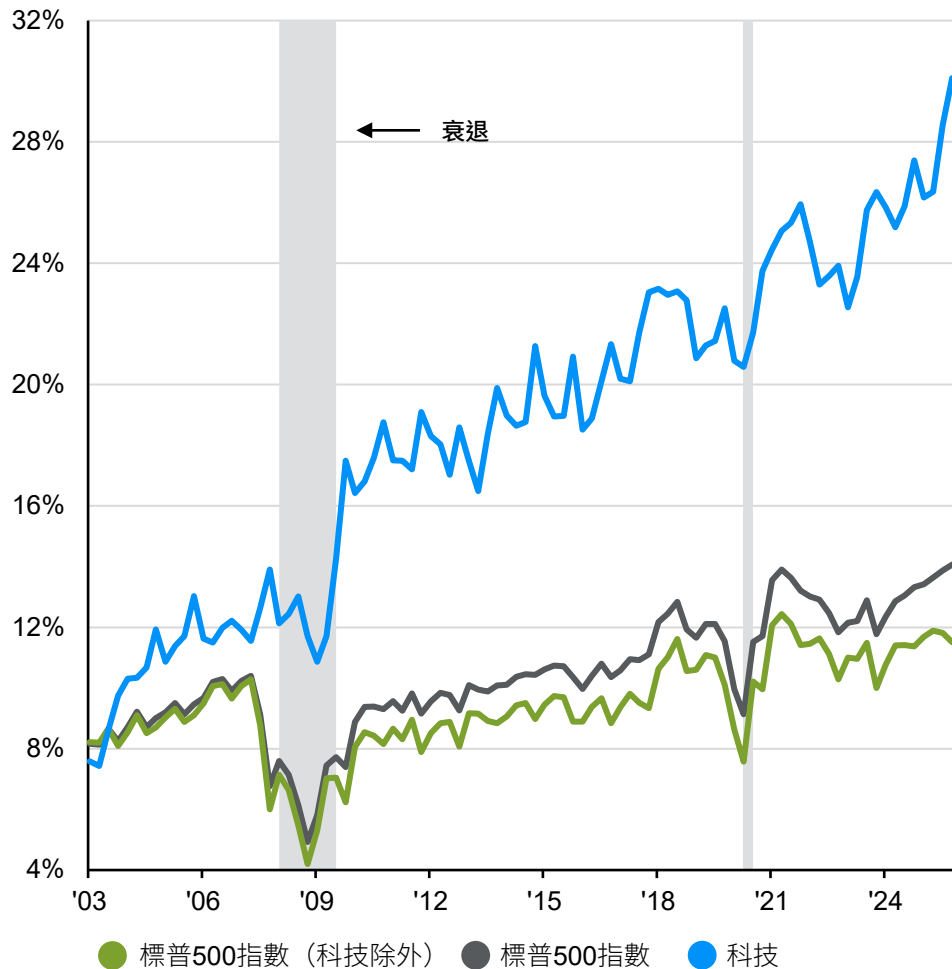

標準普爾500指數各類股對利潤率成長的貢獻

2016年以來累計成長

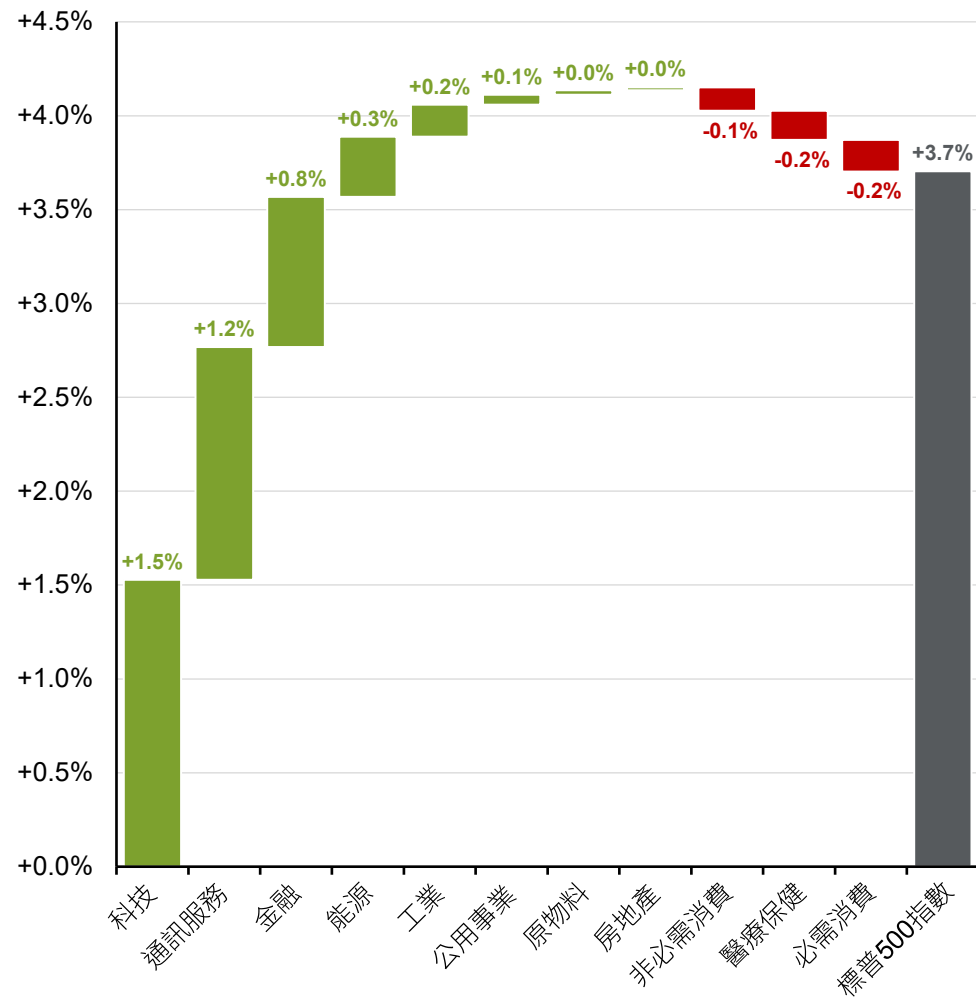

資料來源：FactSet，標普全球，摩根資產管理。
 過去表現並非目前及未來績效的可靠指標。
 《環球市場縱覽 - 亞洲版》。最新資料：截至2026年3月31日。



主要AI超大規模雲端供應商*的資本支出

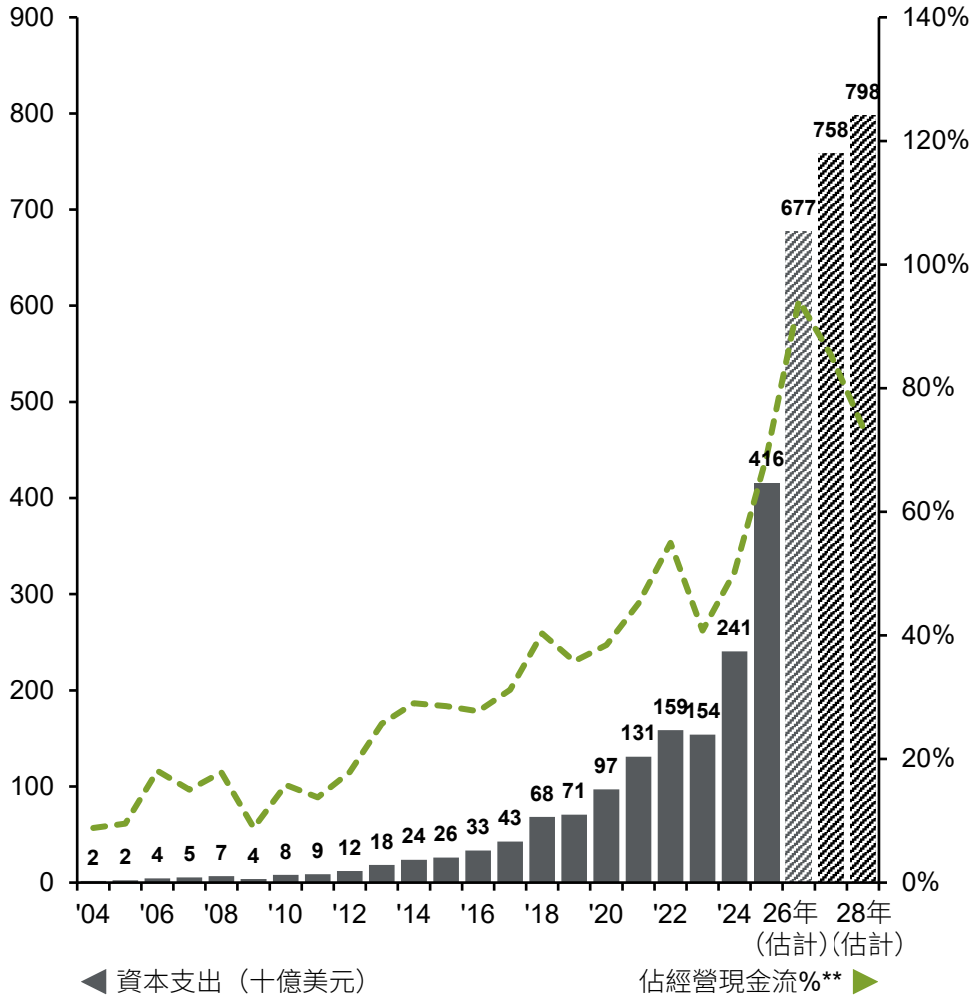

AI模型性能及成本

向已經訓練好的模型發送請求的成本 (每百萬Tokens價格)

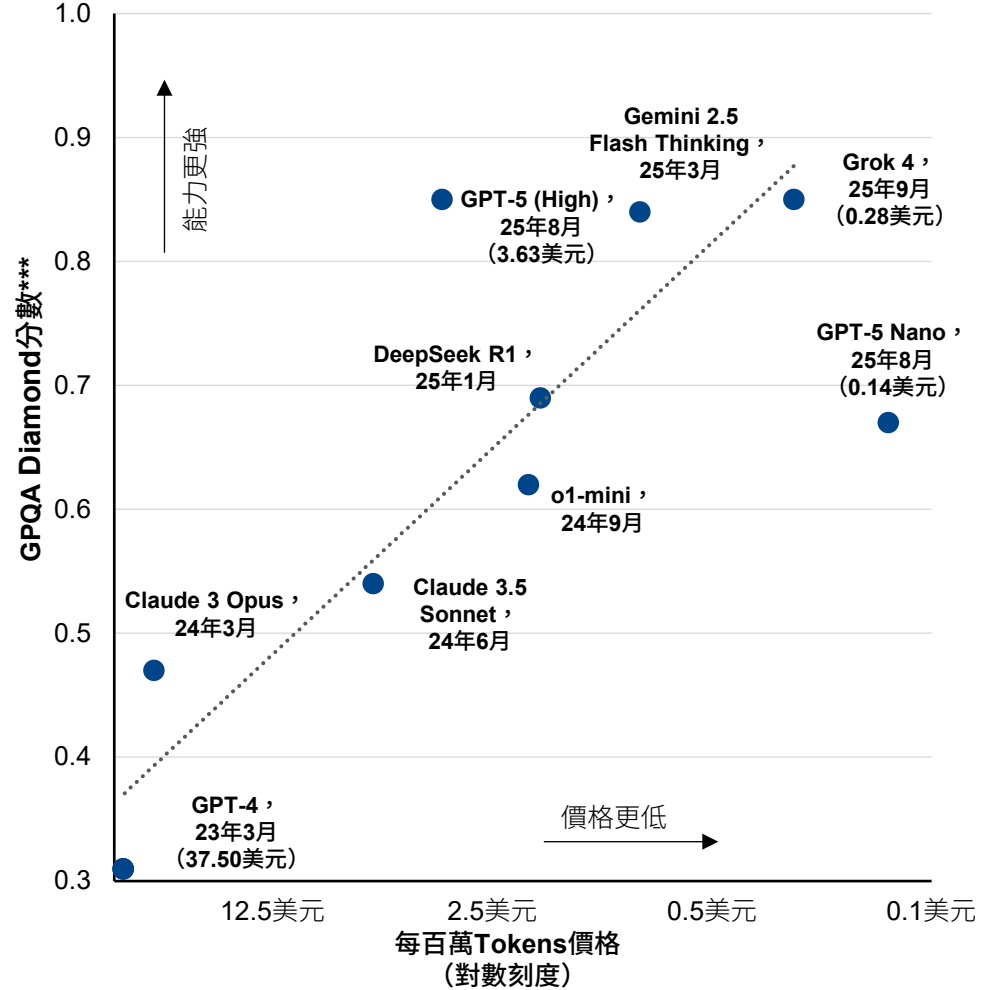

資料來源：摩根資產管理；(左圖) 彭博社；(右圖) Ethan Mollick 博客 "One Useful Thing", Artificial Analysis AI, Epoch AI。

2026年、2027年及2028年的數據反映共識估計。所示資本支出為公司總計。預測並非未來表現的可靠指標。預測、推測及其他前瞻性陳述基於當前信念及預期，鑑於預測、推測或其他前瞻性陳述所涉及的固有不确定性及風險，實際事件、結果或表現可能與所反映或設想者大相逕庭。

*超大規模雲端供應商指5家大型雲端計算企業，其擁有並運營設備橫向擴展伺服器數據中心，具備冷卻及數據存儲能力，能承載及運行AI工作負載。

**反映扣除資本支出前的現金流，而非扣除資本支出後的自由現金流。

***研究生等級防Google問答測試 (GPQA Diamond) 衡量推理能力，以測試高級知識水準。每百萬Tokens價格指處理一百萬輸入及輸出Tokens (權重3:1) 的平均應用程式開發介面 (API) 價格。上述公司/證券僅供說明用途，不應解釋為買賣建議。摩根資產管理未必代表客戶在上述任何或全部證券持有部位。

《環球市場縱覽 - 亞洲版》。最新資料：截至2026年3月31日。



美國：AI普及度

股票

在任何業務職能中運用AI的企業

佔所有報告使用AI應用的公司比例*

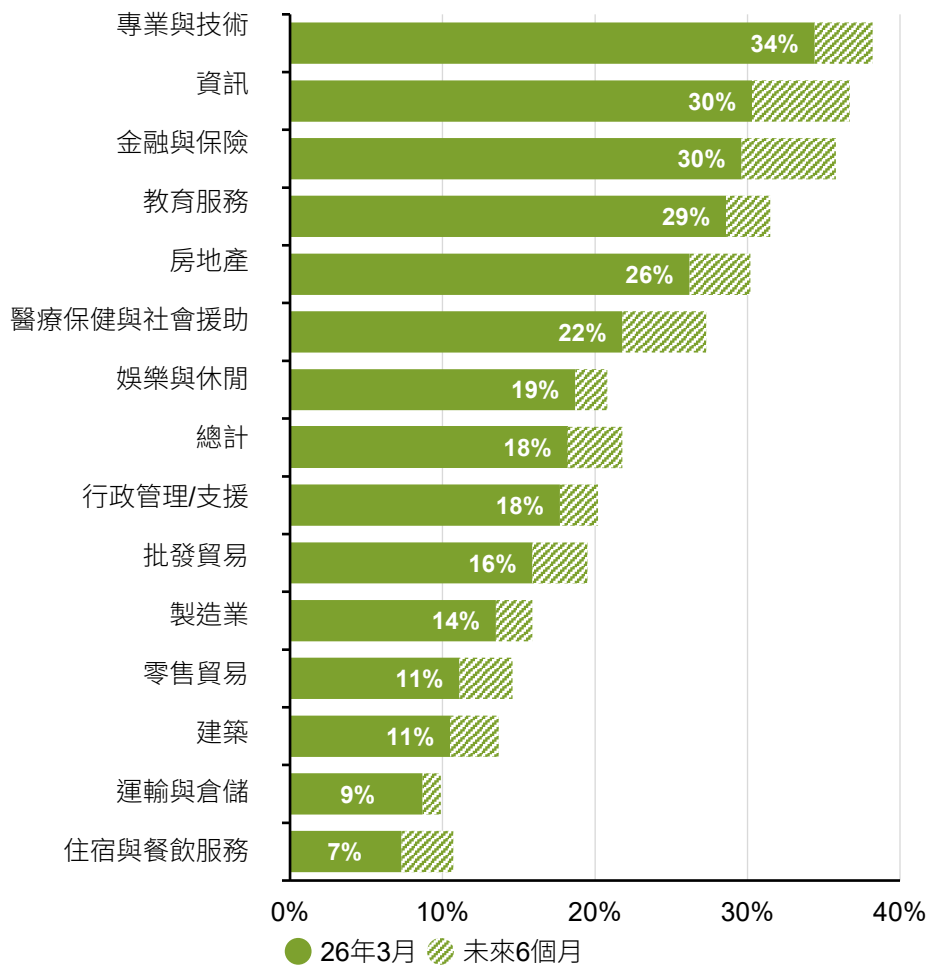

AI代理的部署

佔收入超過10億美元的企業%，安侯建業季度AI脈衝調查

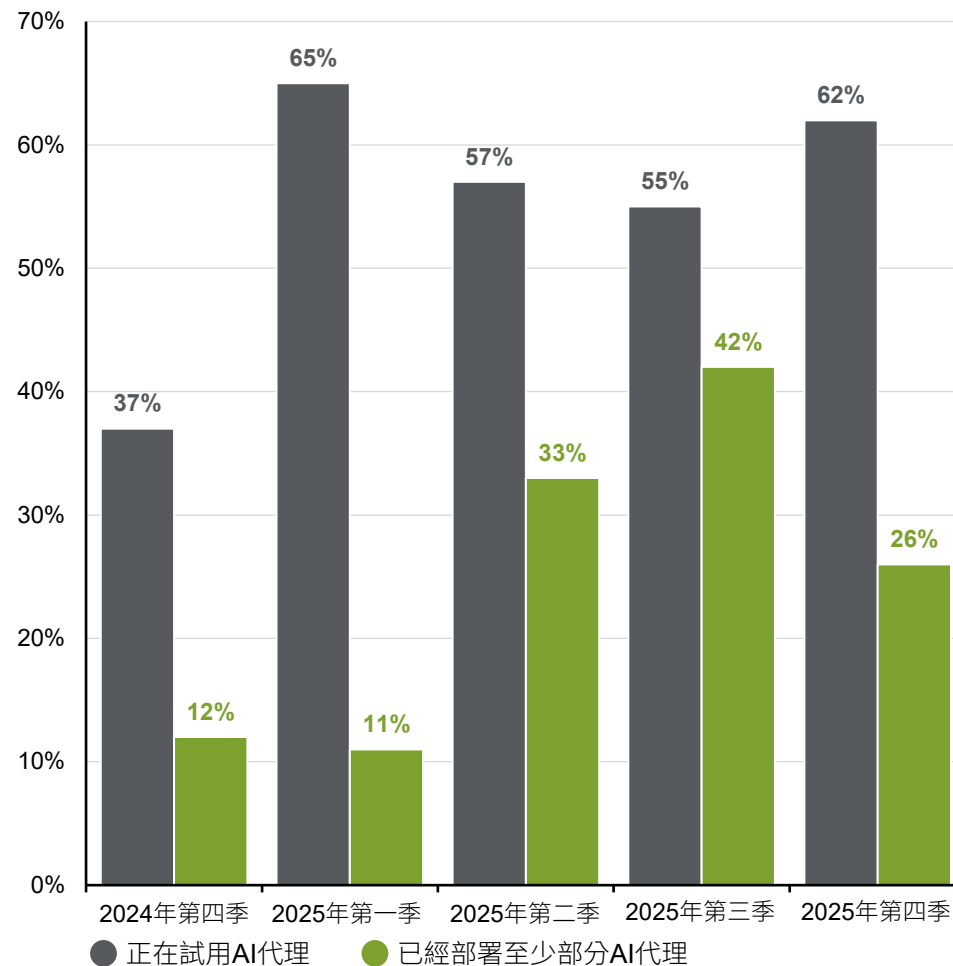

資料來源：摩根資產管理；(左圖) 普查局商業趨勢與展望調查；(右圖) 安侯建業季度AI脈衝調查。

*自2025年12月起，普查局將其調查問題的用詞從「利用AI生產貨品及服務」改為「AI在任何業務職能中的運用」，這一表述所覆蓋的範圍更廣。修改後，總普及度從佔企業的10%躍升至17%。過去的表現並非目前及未來績效的指標。

《環球市場縱覽 - 亞洲版》。最新資料：截至2026年3月31日。



美國：指數集中度

股票

標普500指數七巨頭*及其餘公司的本益比

未來12個月，1996年至今



企業獲利成長

預估每股盈餘，年度

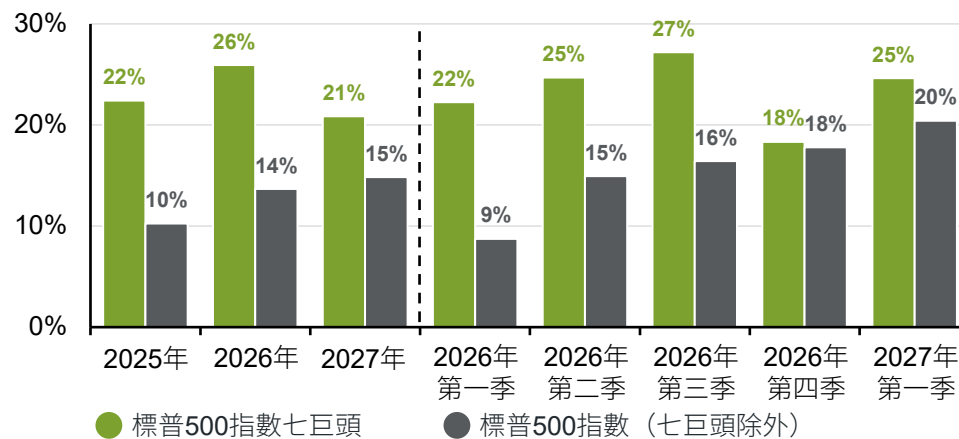

標普500指數七巨頭的表現

價格報酬

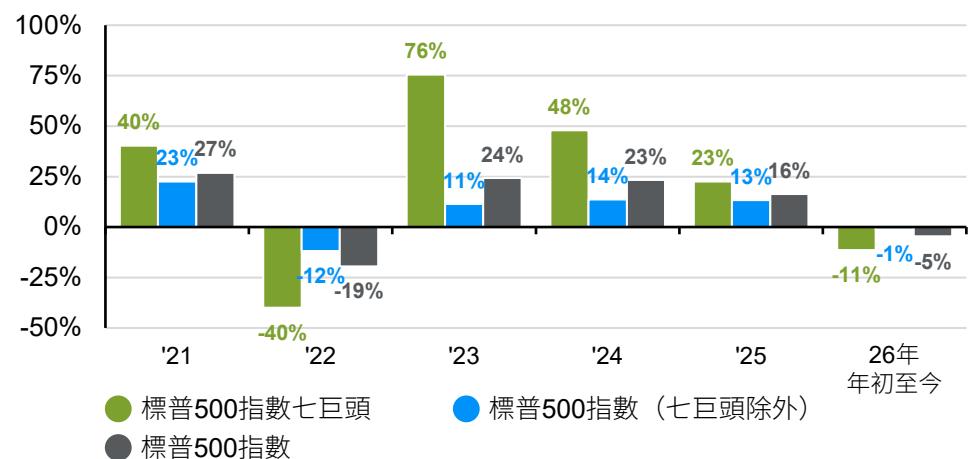

資料來源：FactSet，標準普爾，摩根資產管理。

*七巨頭包括蘋果、亞馬遜、Google、Meta、微軟、輝達及特斯拉。標普500指數（七巨頭除外）的計算方式為從標普500指數價格報酬中剔七巨頭外加權平均價格報酬後得出。

上述公司/證券僅供說明用途，不應解釋為買賣建議。摩根資產管理未必代表客戶在上述任何或全部證券持有部位。過去的表現並非目前及未來績效的指標。

《環球市場縱覽 - 亞洲版》。最新資料：截至2026年3月31日。



歐洲：表現動能

股票

歐洲相對估值

預期本益比，MSCI歐洲指數對比標普500指數

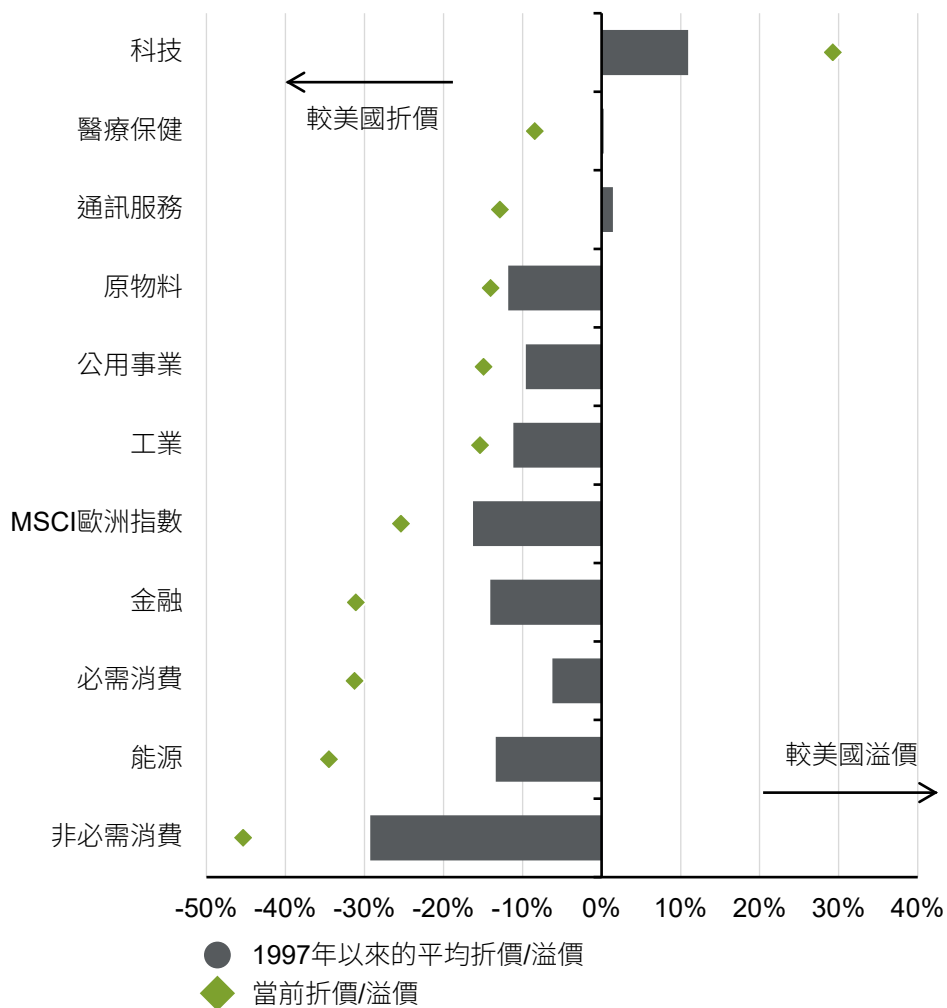

MSCI歐洲指數每股盈餘成長

年度

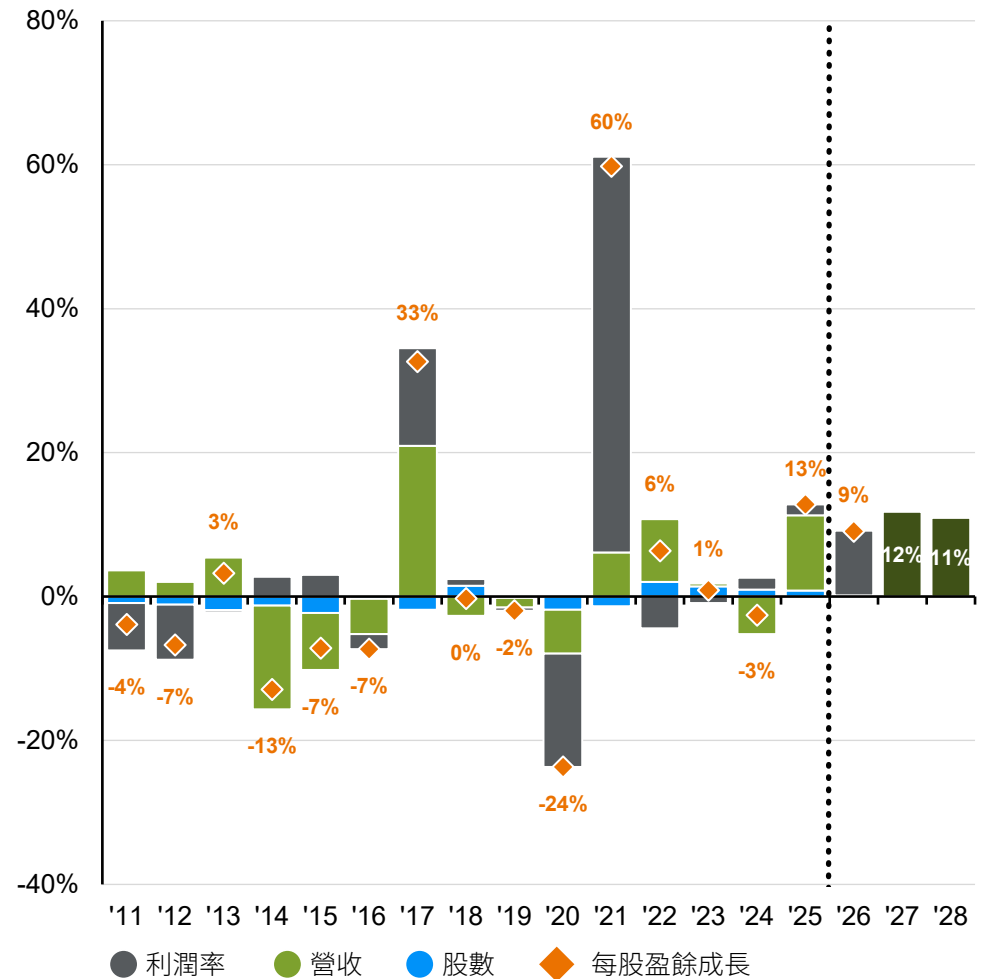

資料來源：FactSet，MSCI，標準普爾，摩根資產管理。
 過去的表现並非目前及未來績效的可靠指標。
 《環球市場縱覽 - 亞洲版》。最新資料：截至2026年3月31日。



歐洲：類股表現及估值

股票

歐洲特定類股表現與美國對比

指數，2022年12月31日 = 100

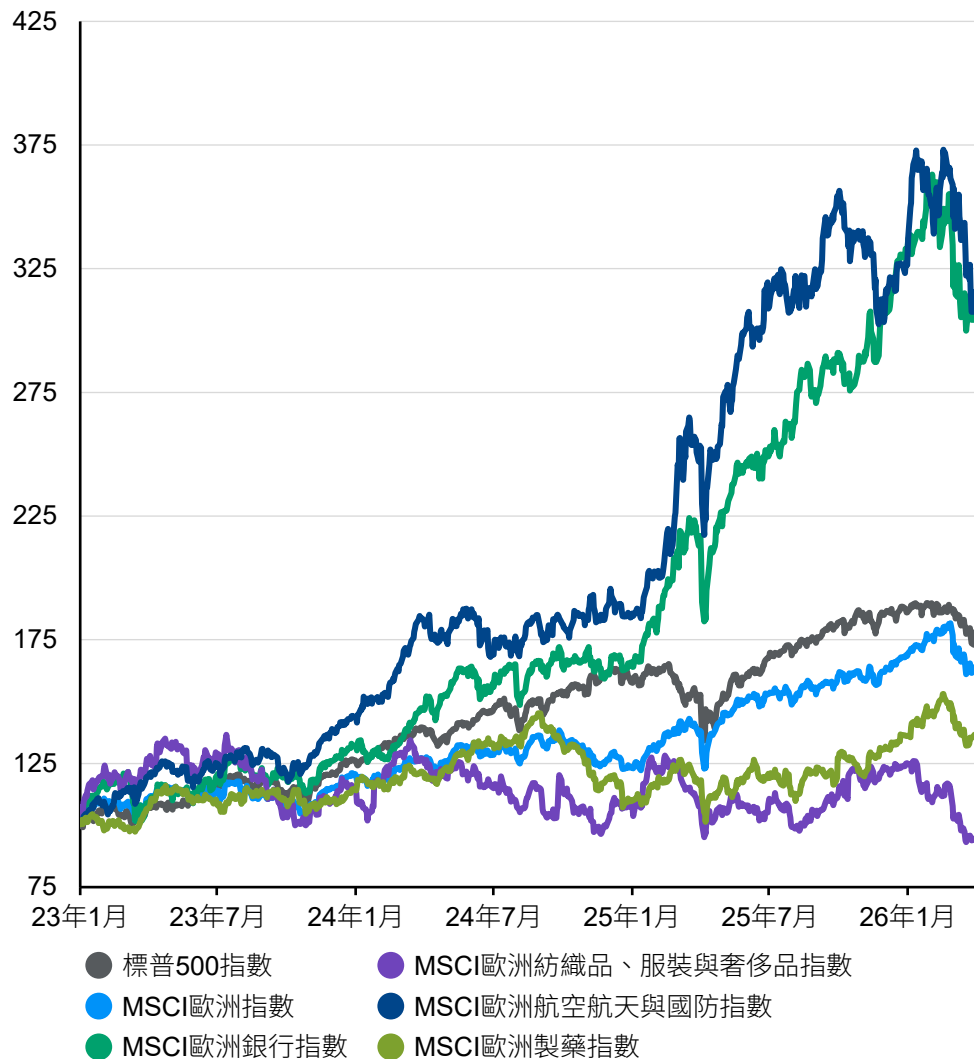

歐洲特定類股本益比與美國對比

預期本益比

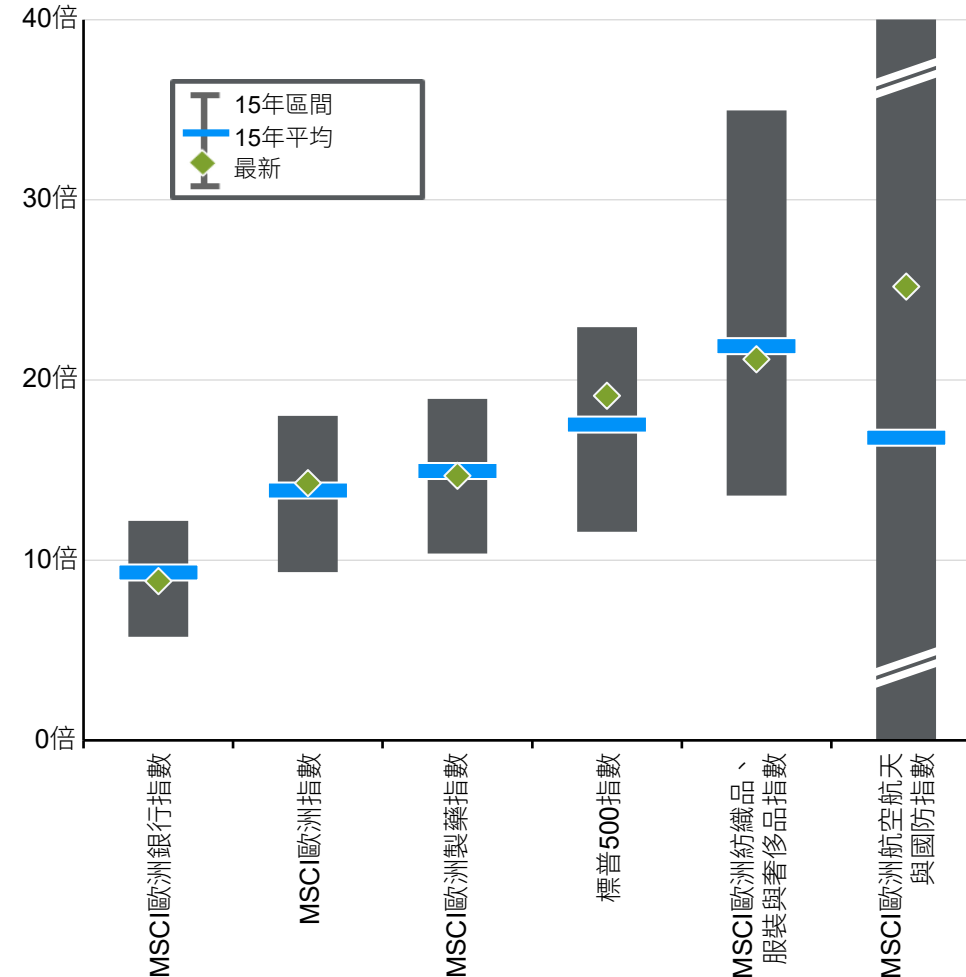

資料來源：FactSet，MSCI，標準普爾，摩根資產管理。為維持較合理刻度，軸線可能將數值減列處理。過去表現並非目前及未來績效的可靠指標。歐洲航空航天與國防類股的15年本益比區間為-303.3倍至405.4倍。《環球市場縱覽 - 亞洲版》。最新資料：截至2026年3月31日。



全球固定收益報酬

固定收益

2016年	2017年	2018年	2019年	2020年	2021年	2022年	2023年	2024年	2025年	2026年 第一季	10年 (2016 - 2026) 年化報酬 年化波幅	
美國非投資 等級債券 17.1%	當地貨幣新 興市場債券 15.2%	現金 1.8%	美國投資 等級債券 14.5%	美國投資 等級債券 9.9%	美國非投資 等級債券 5.3%	現金 1.5%	美國非投資 等級債券 13.4%	亞洲非投資 等級債券 15.2%	當地貨幣新 興市場債券 19.3%	現金 0.9%	美國非投資 等級債券 6.1%	當地貨幣新 興市場債券 10.9%
亞洲非投資 等級債券 11.2%	新興市場 美元債券 9.3%	美國不動產 抵押貸款證券 1.0%	新興市場 美元債券 14.4%	已開發市場 政府公債 9.7%	現金 0.0%	亞洲 美元債券 -11.0%	當地貨幣新 興市場債券 12.7%	美國非投資 等級債券 8.2%	新興市場 美元債券 13.5%	美國不動產 抵押貸款證券 0.4%	新興市場 美元債券 3.6%	亞洲非投資 等級債券 10.2%
新興市場 美元債券 10.2%	美國非投資 等級債券 7.5%	美國 政府公債 0.9%	美國非投資 等級債券 14.3%	美國 政府公債 8.0%	美國投資 等級債券 -1.0%	美國非投資 等級債券 -11.2%	新興市場 美元債券 10.5%	新興市場 美元債券 5.7%	亞洲非投資 等級債券 10.8%	美國 政府公債 0.0%	亞洲 美元債券 3.0%	新興市場 美元債券 8.6%
當地貨幣新 興市場債券 9.9%	亞洲非投資 等級債券 6.9%	已開發市場 政府公債 -0.7%	當地貨幣新 興市場債券 13.5%	美國非投資 等級債券 7.1%	美國不動產 抵押貸款證券 -1.0%	當地貨幣新 興市場債券 -11.7%	美國投資 等級債券 8.5%	亞洲 美元債券 5.7%	美國非投資 等級債券 8.6%	亞洲非投資 等級債券 -0.1%	亞洲非投資 等級債券 2.9%	美國非投資 等級債券 7.3%
美國投資 等級債券 6.1%	已開發市場 政府公債 6.8%	亞洲 美元債券 -0.8%	亞洲非投資 等級債券 12.8%	亞洲 美元債券 6.3%	新興市場 美元債券 -1.5%	美國不動產 抵押貸款證券 -11.8%	亞洲 美元債券 7.0%	現金 5.3%	美國不動產 抵押貸款證券 8.6%	亞洲 美元債券 -0.5%	美國投資 等級債券 2.8%	美國投資 等級債券 7.0%
亞洲 美元債券 5.8%	美國投資 等級債券 6.4%	美國非投資 等級債券 -2.1%	亞洲 美元債券 11.3%	新興市場 美元債券 5.9%	美國 政府公債 -2.3%	美國 政府公債 -12.5%	現金 5.1%	美國投資 等級債券 2.1%	亞洲 美元債券 8.2%	美國非投資 等級債券 -0.5%	當地貨幣新 興市場債券 2.6%	已開發市場 政府公債 6.7%
美國不動產 抵押貸款證券 1.7%	亞洲 美元債券 5.8%	美國投資 等級債券 -2.5%	美國 政府公債 6.9%	亞洲非投資 等級債券 4.9%	亞洲 美元債券 -2.4%	亞洲非投資 等級債券 -15.1%	美國不動產 抵押貸款證券 5.0%	美國不動產 抵押貸款證券 1.2%	美國投資 等級債券 7.8%	美國投資 等級債券 -0.5%	現金 2.3%	亞洲 美元債券 4.9%
已開發市場 政府公債 1.6%	美國不動產 抵押貸款證券 2.5%	亞洲非投資 等級債券 -3.2%	美國不動產 抵押貸款證券 6.4%	美國不動產 抵押貸款證券 3.9%	已開發市場 政府公債 -6.5%	美國投資 等級債券 -15.8%	亞洲非投資 等級債券 4.8%	美國 政府公債 0.6%	已開發市場 政府公債 6.6%	新興市場 美元債券 -1.1%	美國不動產 抵押貸款證券 1.4%	美國 政府公債 4.9%
美國 政府公債 1.0%	美國 政府公債 2.3%	新興市場 美元債券 -4.6%	已開發市場 政府公債 6.0%	當地貨幣新 興市場債券 2.7%	當地貨幣新 興市場債券 -8.7%	新興市場 美元債券 -16.5%	美國 政府公債 4.1%	當地貨幣新 興市場債券 -2.4%	美國 政府公債 6.3%	已開發市場 政府公債 -1.3%	美國 政府公債 1.0%	美國不動產 抵押貸款證券 2.1%
現金 0.3%	現金 0.8%	當地貨幣新 興市場債券 -6.2%	現金 2.2%	現金 0.5%	亞洲非投資 等級債券 -11.0%	已開發市場 政府公債 -17.2%	已開發市場 政府公債 4.0%	已開發市場 政府公債 -3.7%	現金 4.3%	當地貨幣新 興市場債券 -2.2%	已開發市場 政府公債 -0.4%	現金 0.6%

資料來源：彭博社，FactSet，摩根大通經濟研究，摩根資產管理。根據彭博美國綜合信貸 - 非投資等級公司債指數 (美國非投資等級債券)，彭博美國綜合信貸 - 投資等級公司債指數 (美國投資等級債券)，摩根政府公債指數 - 全球新興市場 (GBI EM) (新興市場當地貨幣債券)，摩根全球新興市場債券指數 (EMBIG) (新興市場美元債券)，摩根亞洲信貸指數 (JACI) (亞洲美元債券)，彭博美國綜合證券化 - 不動產抵押貸款證券指數 (美國不動產抵押貸款證券)，摩根政府公債指數 - 全球交易 (已開發市場政府公債)，摩根亞洲信貸非投資等級債券指數 (亞洲非投資等級債券)，彭博全球美國政府公債 (3到5年) (美國政府公債)，和彭博美國政府公債 - 短天期債券 (1到3個月) (現金)。10年數據資料總額用以計算年化報酬 (Ann. Ret.) 及年化波動幅度 (Ann. Vol.)，報酬以美元計價，反映期間為自2016年3月31日至2026年3月31日。過去表現並非目前及未來績效的可靠指標。

《環球市場縱覽 - 亞洲版》。最新資料：截至2026年3月31日。



全球固定收益：殖利率及存續期

固定收益

固定收益殖利率

到期殖利率

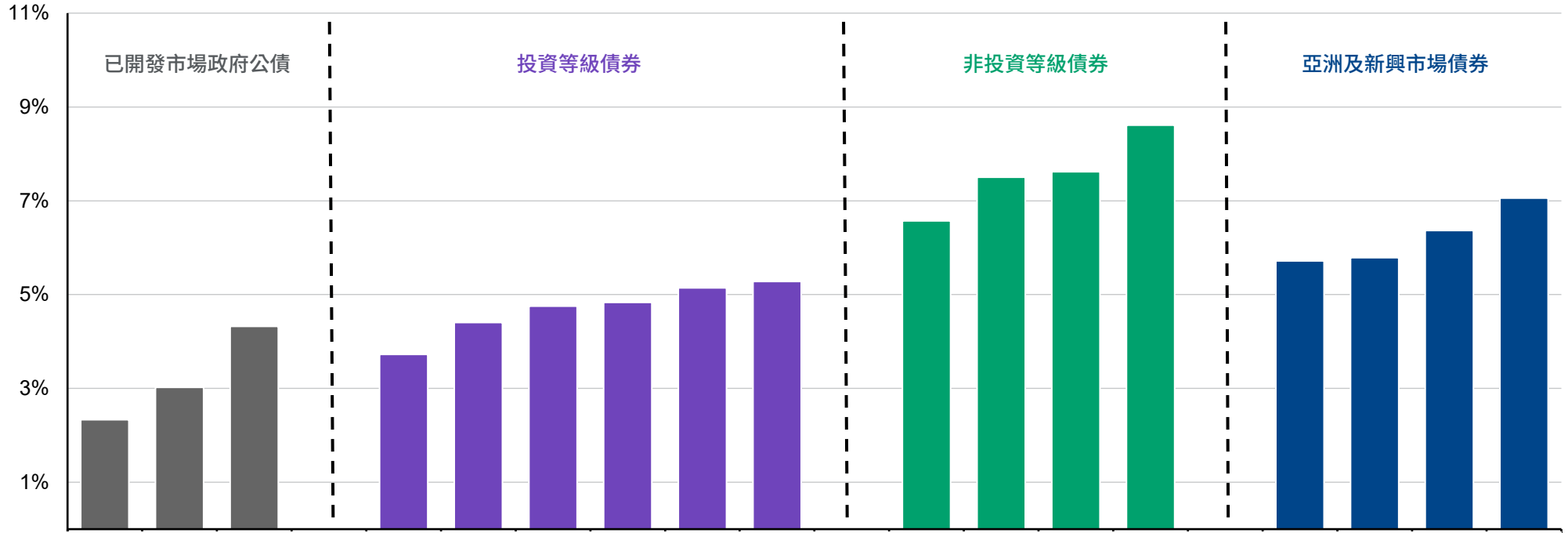

存續期 (年)

4.4	2.8	5.9	5.4	6.8	5.0	3.1	3.3	3.0	5.1	4.3	5.0	5.3	6.3
-----	-----	-----	-----	-----	-----	-----	-----	-----	-----	-----	-----	-----	-----

日本 10年期 公債
 德國 10年期 公債
 美國 10年期 公債

歐洲投資等級債券
 美國資產抵押證券
 全球投資等級債券
 美國不動產抵押貸款證券
 美國投資等級債券
 亞洲投資等級債券

歐洲非投資等級債券
 全球非投資等級債券
 美國非投資等級債券
 亞洲非投資等級債券

美元中國境外信貸
 亞洲美元信貸
 新興市場當地貨幣債券
 新興市場美元債券

資料來源：彭博社，FactSet，ICE美銀美林，摩根大通經濟研究，摩根資產管理。圖例中的「美國投資等級債券」為彭博美國綜合信貸 - 投資等級公司債指數，「歐洲投資等級債券」為彭博歐元綜合信貸 - 公司債指數，「亞洲投資等級債券」為摩根亞洲信貸投資等級債券指數，「全球投資等級債券」為彭博全球綜合 - 公司債指數，「美國非投資等級債券」為彭博美國綜合信貸 - 非投資等級公司債指數，「美國資產抵押證券」為彭博美國綜合證券化 - 資產抵押證券指數，「美國不動產抵押貸款證券」為彭博美國綜合證券化 - 不動產抵押貸款證券指數，「歐洲非投資等級債券」為彭博泛歐非投資等級債券指數，「亞洲非投資等級債券」為摩根亞洲信貸非投資等級債券指數，「全球非投資等級債券」為ICE美銀全球非投資等級債券指數，「新興市場當地貨幣債券」為摩根政府公債指數 - 新興市場全球多元化，「新興市場美元債券」為摩根新興市場債券全球指數，「亞洲美元信貸」為摩根亞洲信貸指數，「美元中國境外信貸」為摩根亞洲信貸中國指數。存續期是用以計算固定收益投資價格（本金的價值）對利率變動的敏感度，並以年為單位。亞洲投資等級債券、亞洲非投資等級債券、新興市場美元債券、亞洲美元信貸及美元中國境外信貸顯示的是利差存續期。利率上升令債券價格下跌，反之亦然。殖利率概無保證，殖利率為正值並不代表報酬為正值。過去表現並非目前及未來績效的可靠指標。
 《環球市場縱覽 - 亞洲版》。最新資料：截至2026年3月31日。





全球固定收益：利率敏感度

利率上升或下跌1%基於存續期的影響

總報酬，假設殖利率曲線平行移動

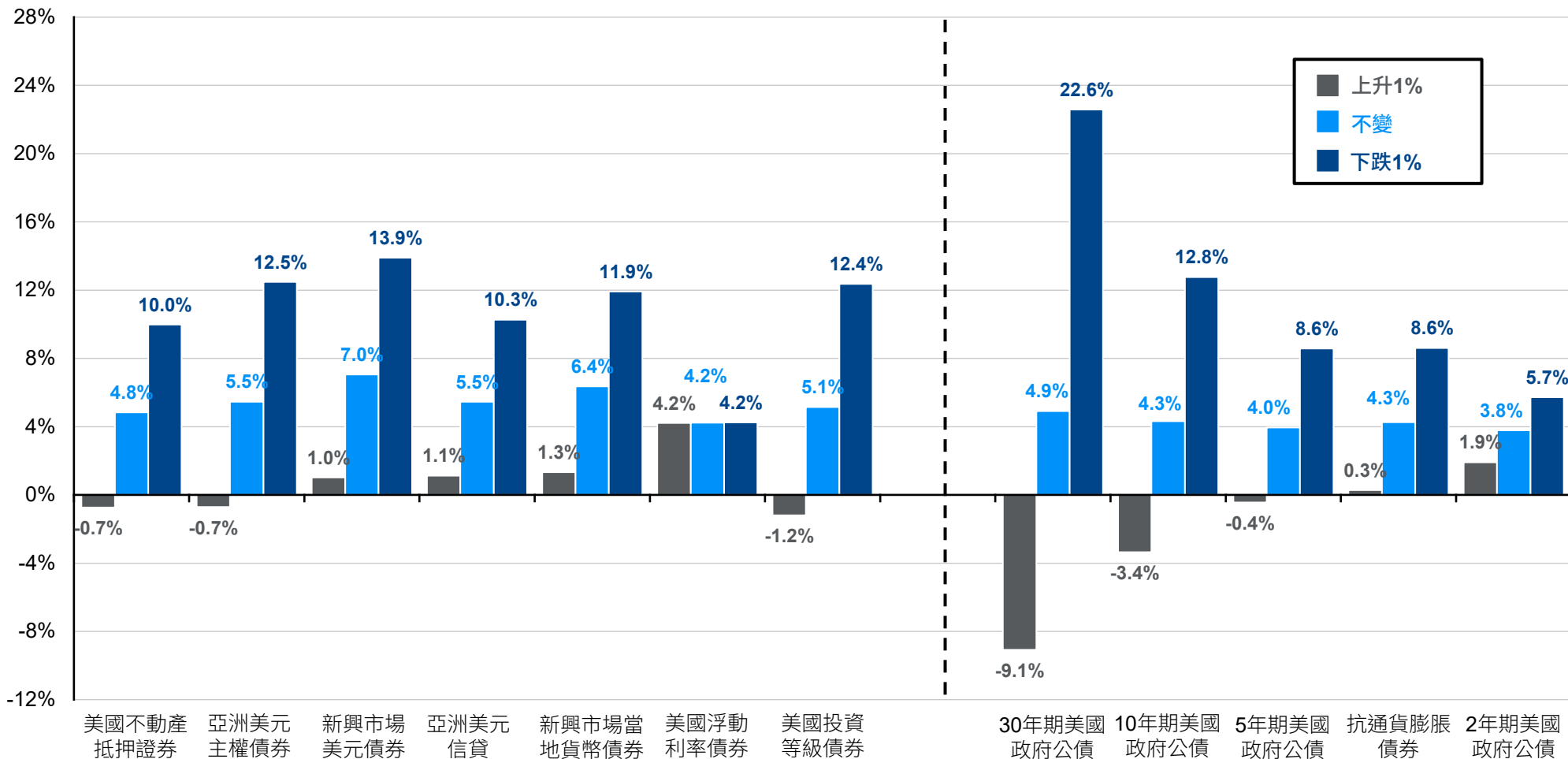

固定收益

資料來源：彭博社，FactSet，摩根大通經濟研究，摩根資產管理。圖例中的「2年期、5年期、10年期、30年期美國政府公債」為彭博美國政府公債領先指數，「抗通貨膨脹債券」為彭博美國抗通貨膨脹票據指數，「美國不動產抵押貸款證券」為彭博美國綜合證券化債券－不動產抵押貸款證券指數，「美國投資等級債券」為彭博美國綜合信貸－投資等級公司債指數，「新興市場美元債券」為摩根新興市場債券全球指數，「亞洲美元信貸」為摩根亞洲信貸指數，「亞洲美元主權債券」為摩根亞洲信貸指數－主權債券，「新興市場當地貨幣債券」為摩根政府公債指數－新興市場全球多元化。過去表現並非目前及未來績效的指標。價格報酬計算基準為相關指數的存續期及凸曲度受利率變動的影響（價格變動 = $(-\text{經調整存續期} \times \text{殖利率變動}) + (\frac{1}{2} \times \text{凸曲度} \times \text{殖利率變動}^2)$ ）。

《環球市場縱覽－亞洲版》。最新資料：截至2026年3月31日。



全球固定收益：報酬組成因子

固定收益

債券報酬組成因子 過去6個月

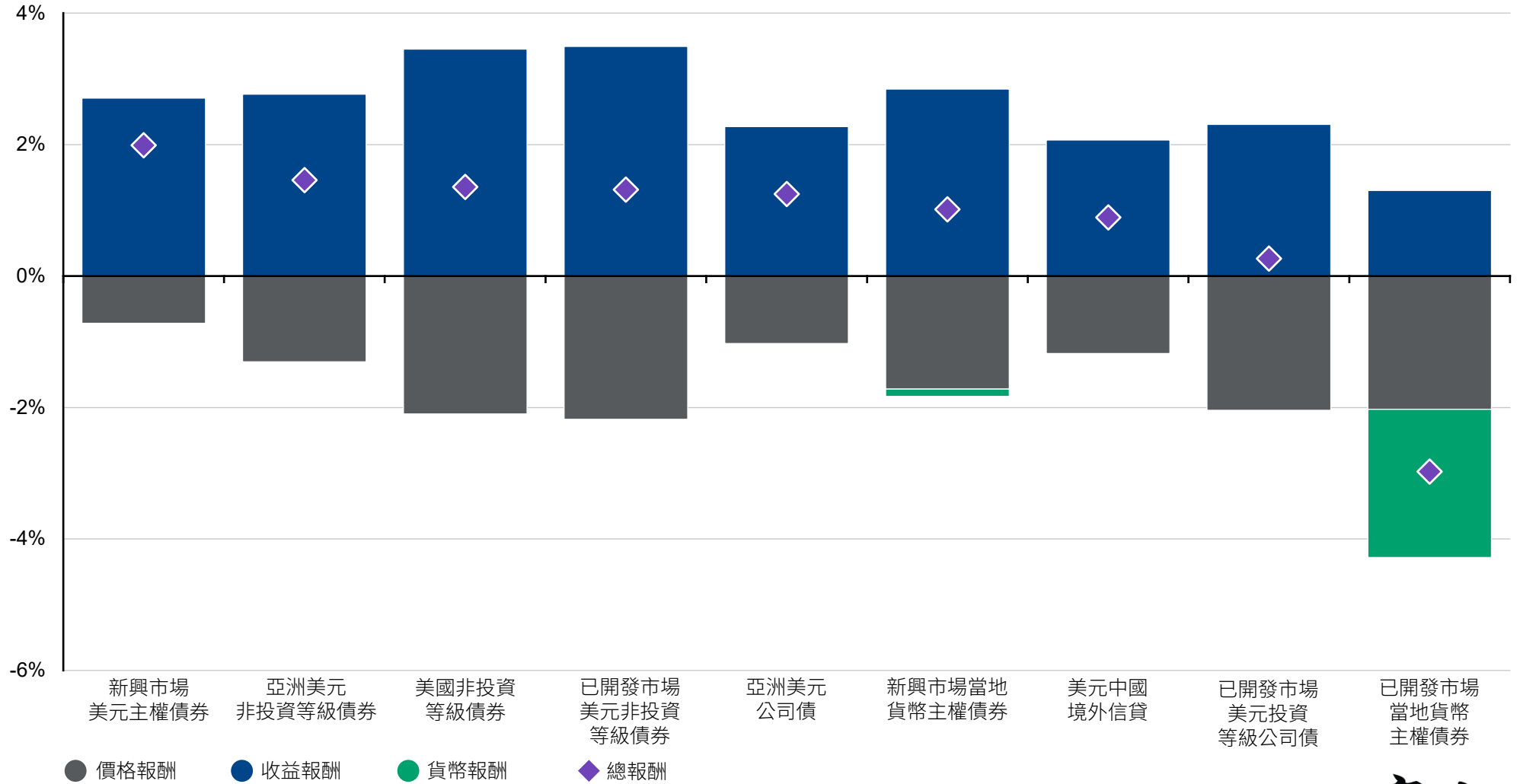

資料來源：摩根大通經濟研究，摩根資產管理。基準為摩根亞洲信貸非投資等級債券指數（亞洲美元非投資等級債券），摩根美國流動指數-新興市場除外（已開發市場美元投資等級公司債），摩根新興市場債券全球指數（新興市場美元主權債券），摩根亞洲信貸公司債指數（亞洲美元公司債），摩根亞洲信貸中國指數（美元中國境外信貸），摩根已開發市場非投資等級債券指數（已開發市場美元非投資等級債券），摩根美國國內非投資等級債券指數（美國非投資等級債券），摩根新興市場政府公債指數（GPI-EM）（新興市場當地貨幣主權債券），摩根已開發政府公債指數（GPI-DM）（已開發市場當地貨幣主權債券）。過去表現並非目前及未來績效的可靠指標。
《環球市場縱覽 - 亞洲版》。最新資料：截至2026年3月31日。



全球固定收益：估值

固定收益

各固定收益類別的最低殖利率利差 基點，過去10年

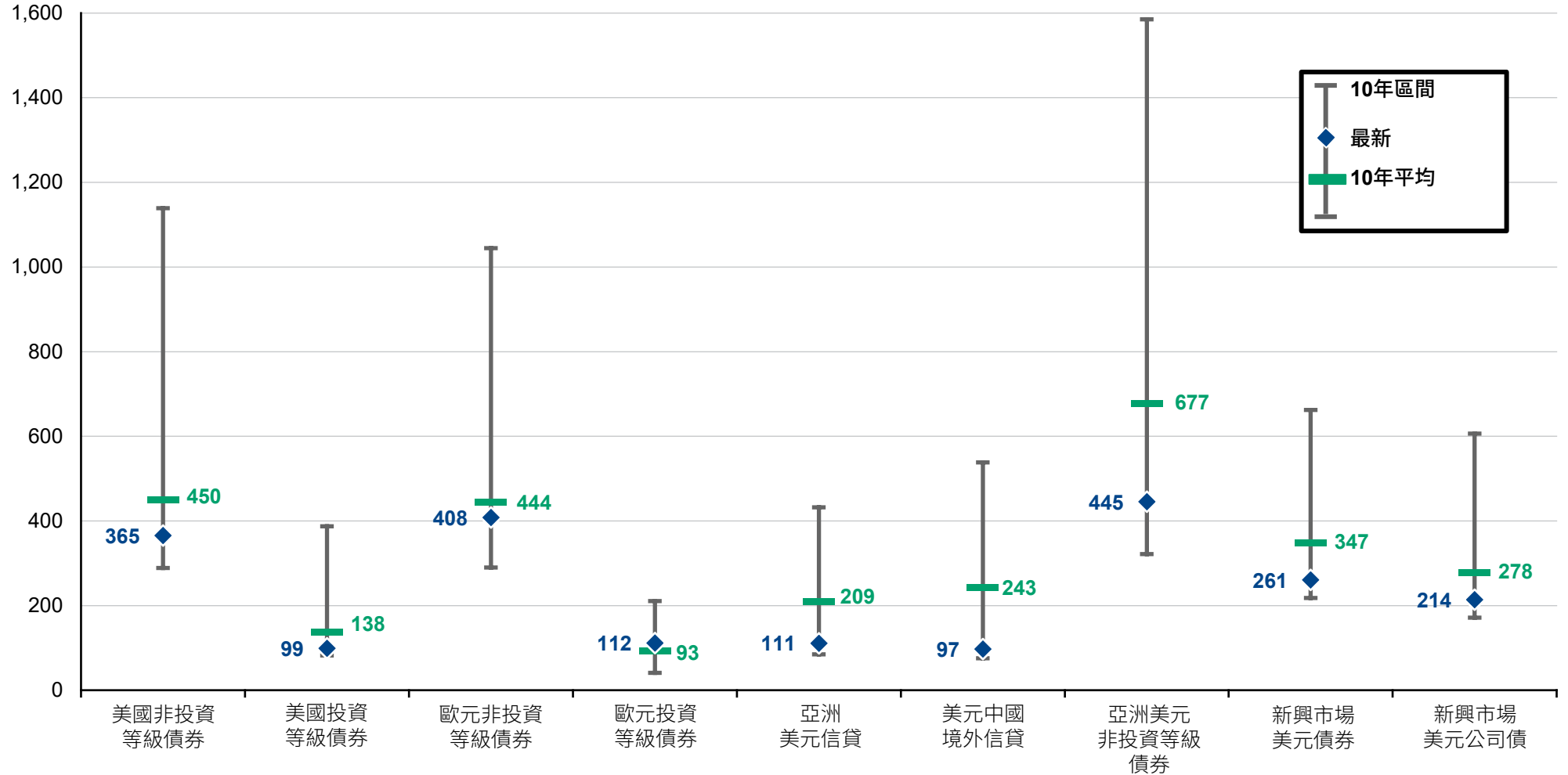

資料來源：iBoxx，ICE美銀美林，摩根大通經濟研究，摩根資產管理。根據為摩根美國本地非投資等級債券指數（美國非投資等級債券），摩根美國流動指數（美國投資等級債券），摩根歐元非投資等級債券指數（歐元非投資等級債券），iBoxx歐元公司債指數（歐元投資等級債券），摩根亞洲信貸指數（亞洲美元信貸），摩根亞洲信貸中國指數（美元中國境外信貸），摩根亞洲信貸非投資等級債券指數（亞洲美元非投資等級債券），摩根新興市場債券全球多元化指數（新興市場美元債券），摩根新興市場公司債指數（新興市場美元公司債）。殖利率為正值並不代表報酬為正值。過去的表现並非目前及未來績效的可靠指標。
《環球市場縱覽 - 亞洲版》。最新資料：截至2026年3月31日。



全球固定收益：政府公債殖利率及預期通貨膨脹率

固定收益

10年期政府公債殖利率

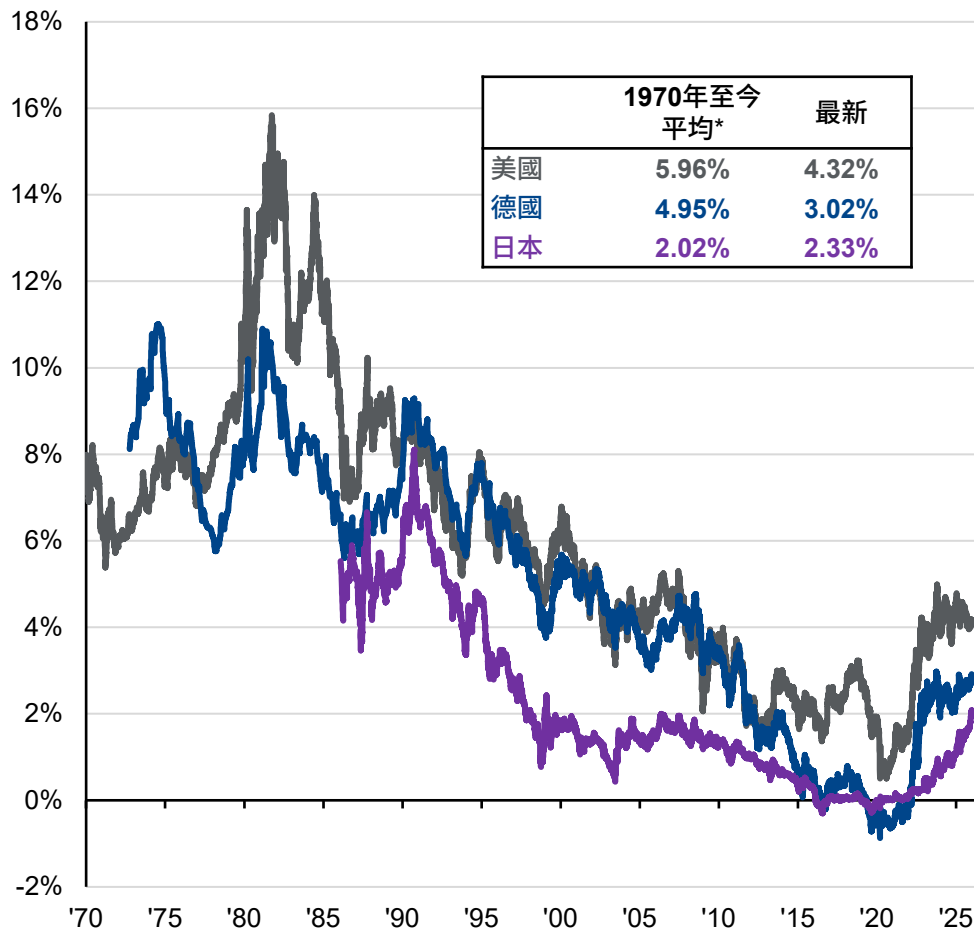

市場反映的通貨膨脹預期 5年/5年期通貨膨脹交換利率

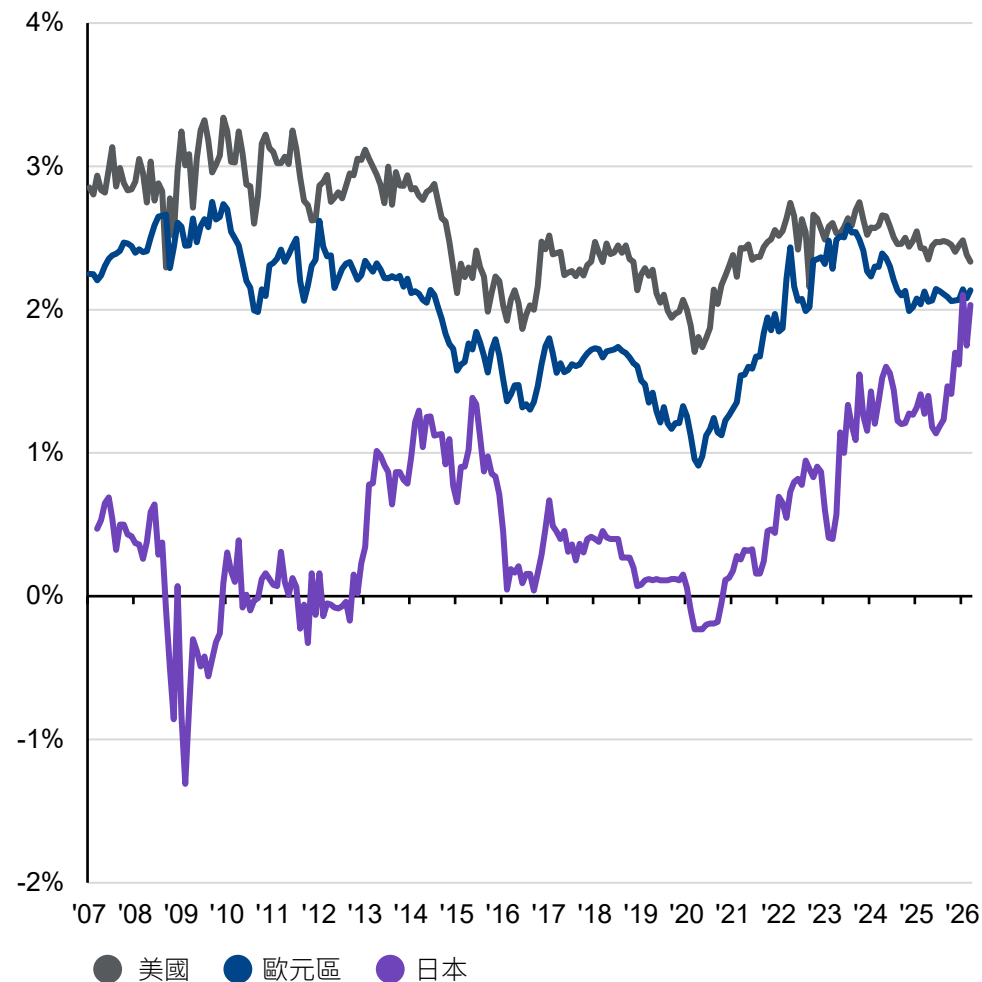

資料來源：摩根資產管理；(左圖) FactSet, Tullett Prebon；(右圖) 彭博社。

*美國公債、德國公債及日本政府公債的數據及平均值之計算分別始於1970年1月1日、1972年10月2日及1986年2月3日。過去表現並非目前及未來績效的可靠指標。殖利率為正值並不代表報酬為正值。

《環球市場縱覽 - 亞洲版》。最新資料：截至2026年3月31日。



美國債券利差及期限溢價

固定收益

債券利差及期限溢價

美國30年期 - 美國5年期，美國10年期政府公債的ACM*期限溢價

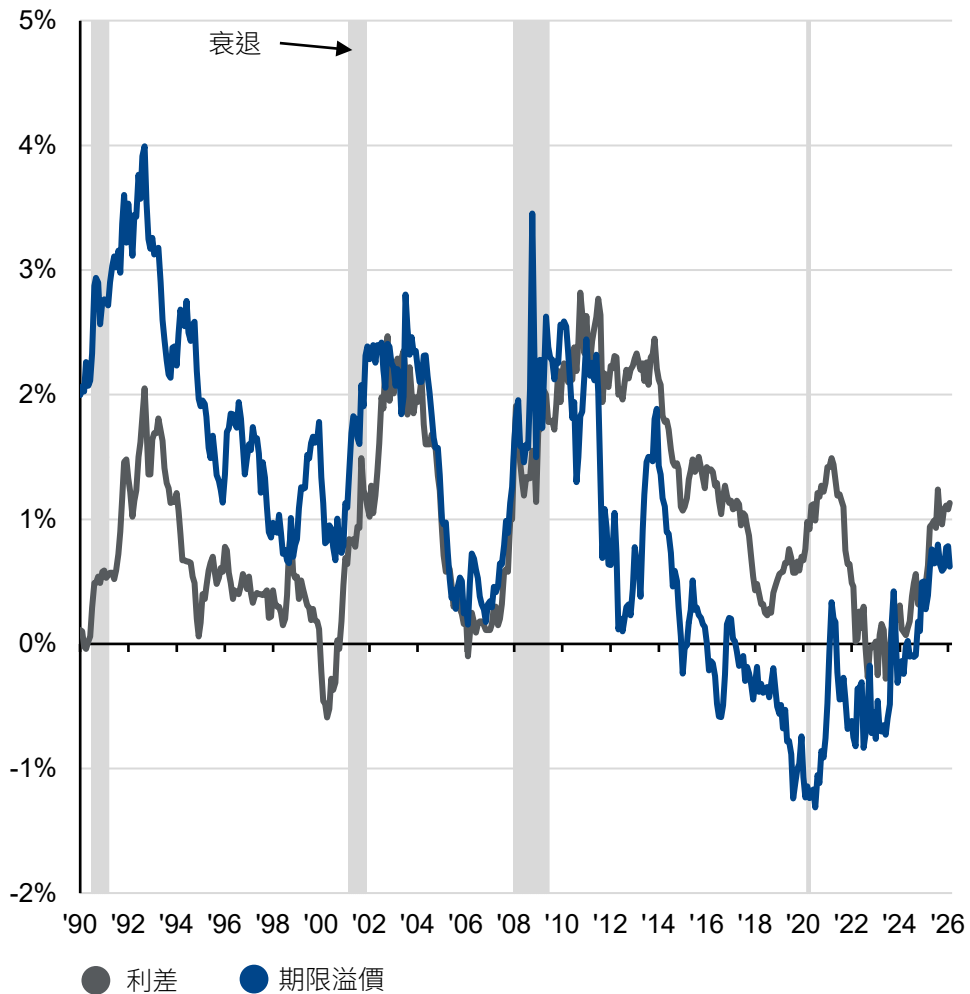

美國基準政府公債殖利率曲線

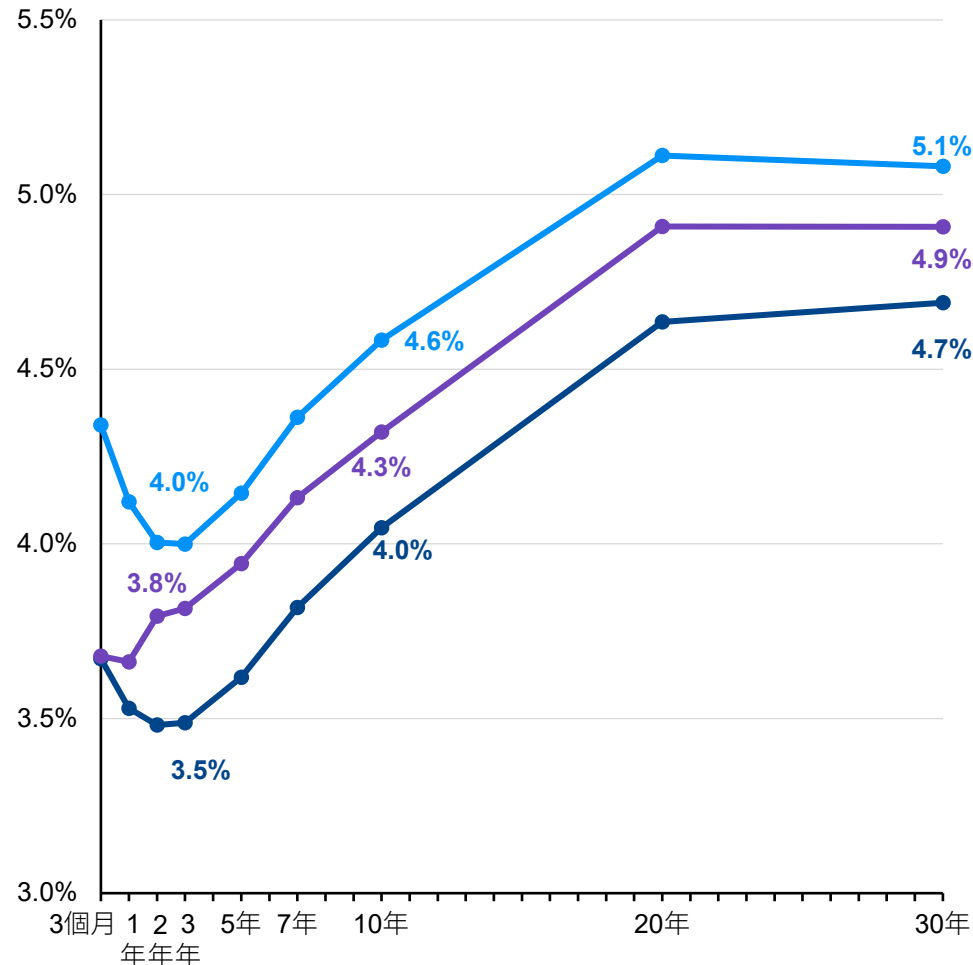

- 《大而美法案》提交眾議院 (2025年5月21日)
- 美伊衝突 (2026年3月2日)
- 最新數據 (2026年3月31日)

資料來源：FactSet，聯準會，摩根資產管理。
 *ACM代表計算期限溢價的Adrian、Crump、Moench模型。
 《環球市場縱覽 - 亞洲版》。最新資料：截至2026年3月31日。



美國投資等級債券

固定收益

投資等級公司債利差

基點，與美國政府公債的選擇權調整利差*



美國投資等級債券報酬組成

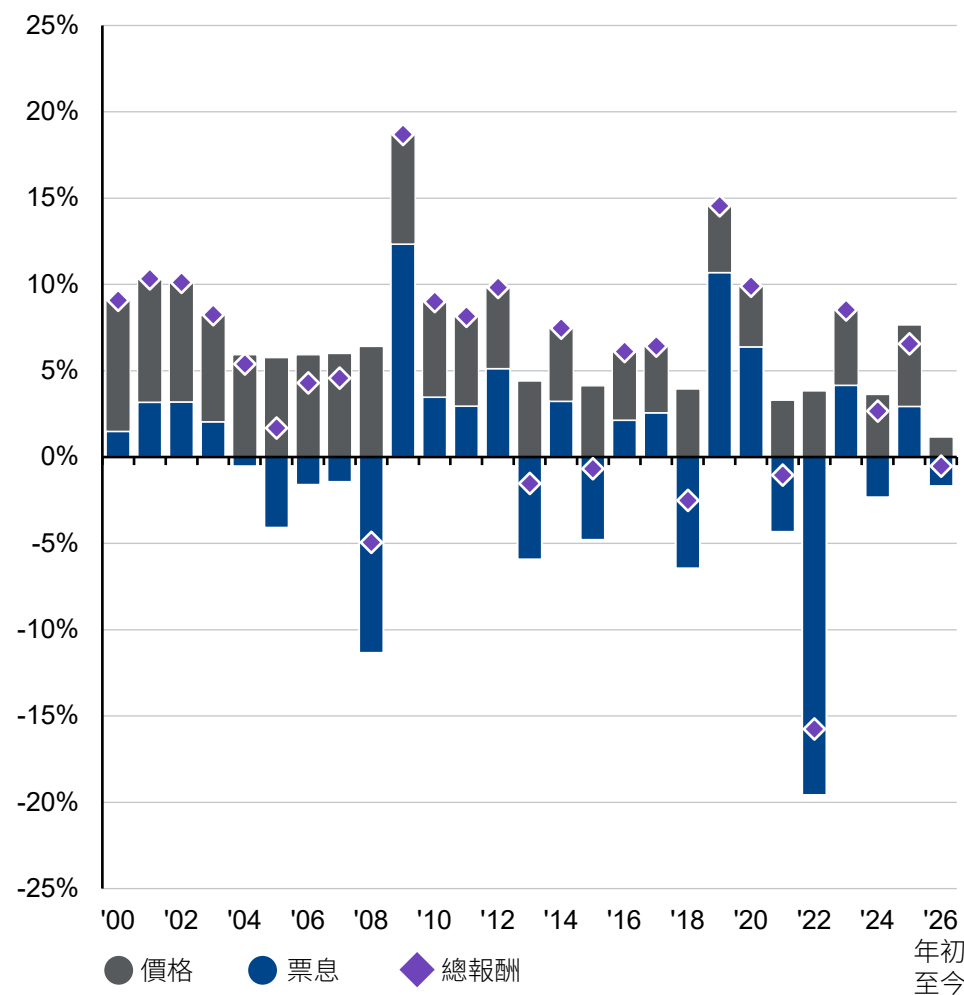

資料來源：彭博社，FactSet，摩根資產管理。
 *投資等級債券由彭博美國綜合信貸 - 投資等級公司債指數代表。
 **1990年至今平均。
 過去的表现並非目前及未來績效的指標。
 《環球市場縱覽 - 亞洲版》。最新資料：截至2026年3月31日。



美國非投資等級債券

固定收益

非投資等級債券利差及違約率*

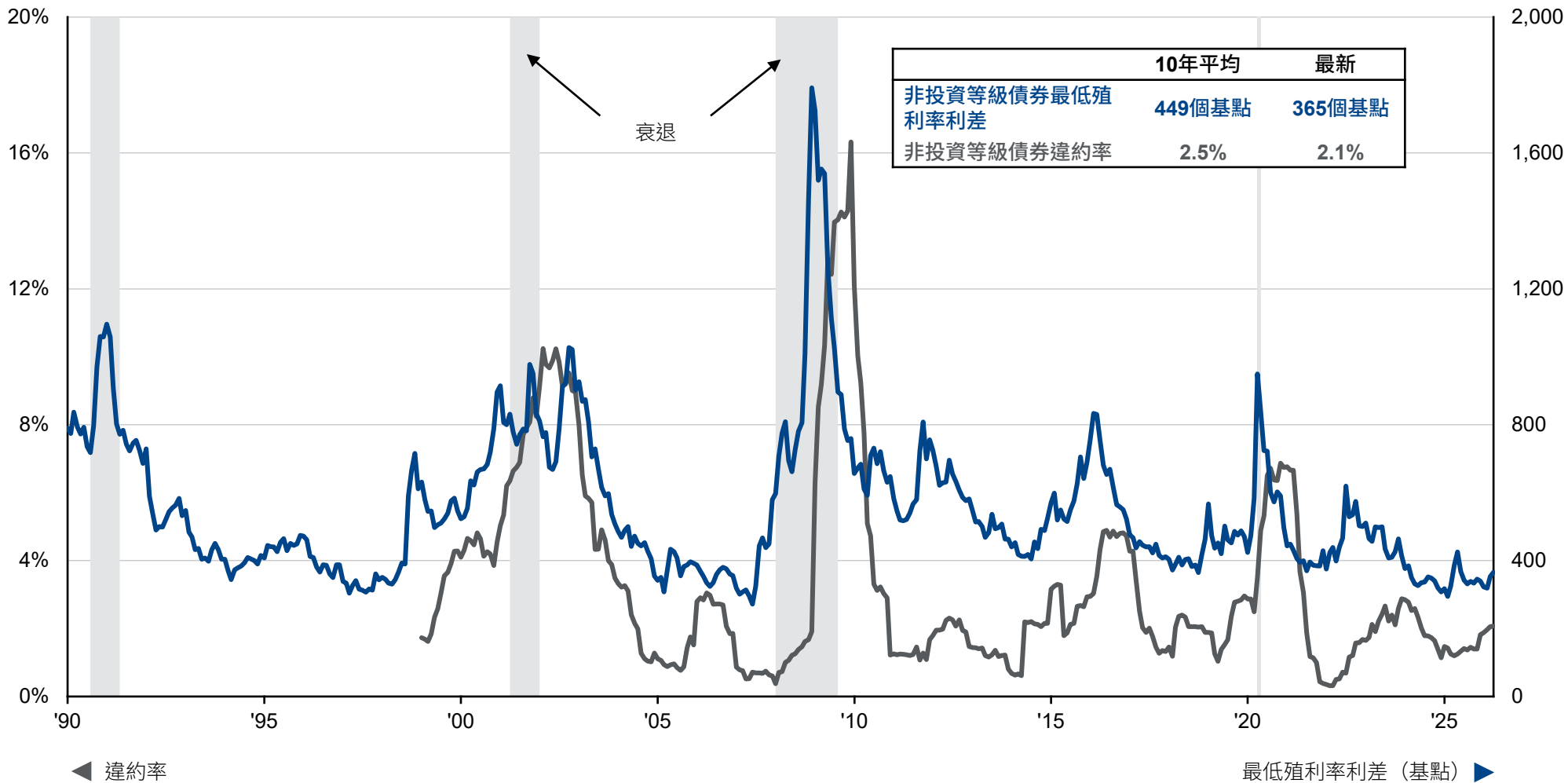

資料來源：摩根大通經濟研究，摩根資產管理。

*違約率是指等於或低於面值50%的債券佔整體市場百分比，包括根據美國《破產法》第11章的破產申請、重組申請，以及未支付利息，並包括不良債務交換。違約率數據始於1998年12月。圖中所示的利差為基準最低殖利率減去屆滿期相若的政府公債的殖利率。美國非投資等級公司債由摩根美國本地非投資等級債券指數代表。

《環球市場縱覽 - 亞洲版》。最新資料：截至2026年3月31日。





投資等級債券殖利率及隨後報酬

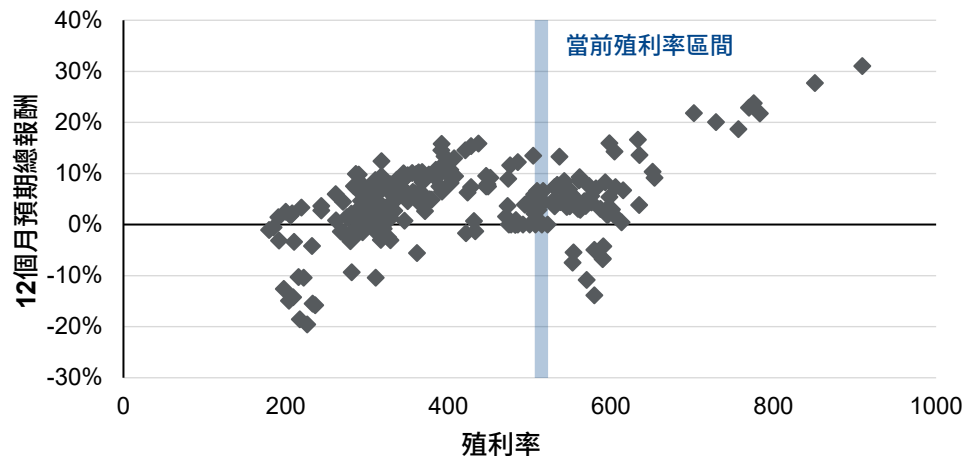

非投資等級債券殖利率及隨後報酬

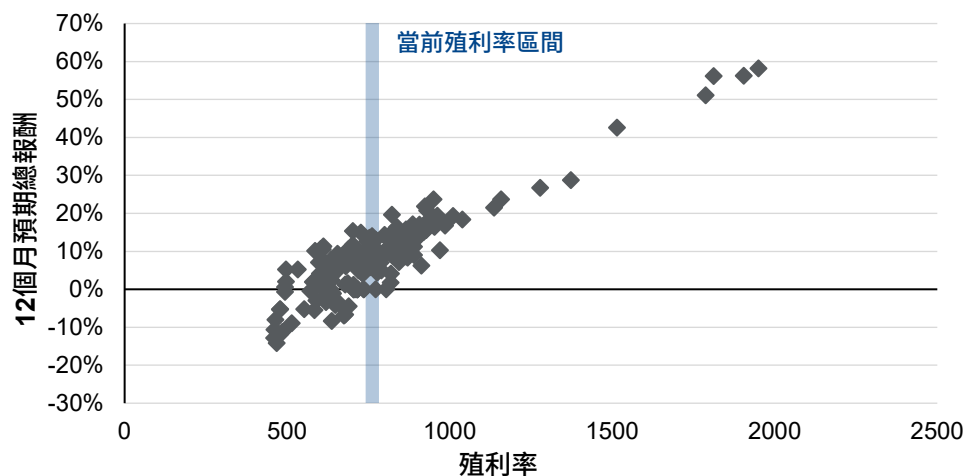

信貸評級淨上調比率* 面值加權

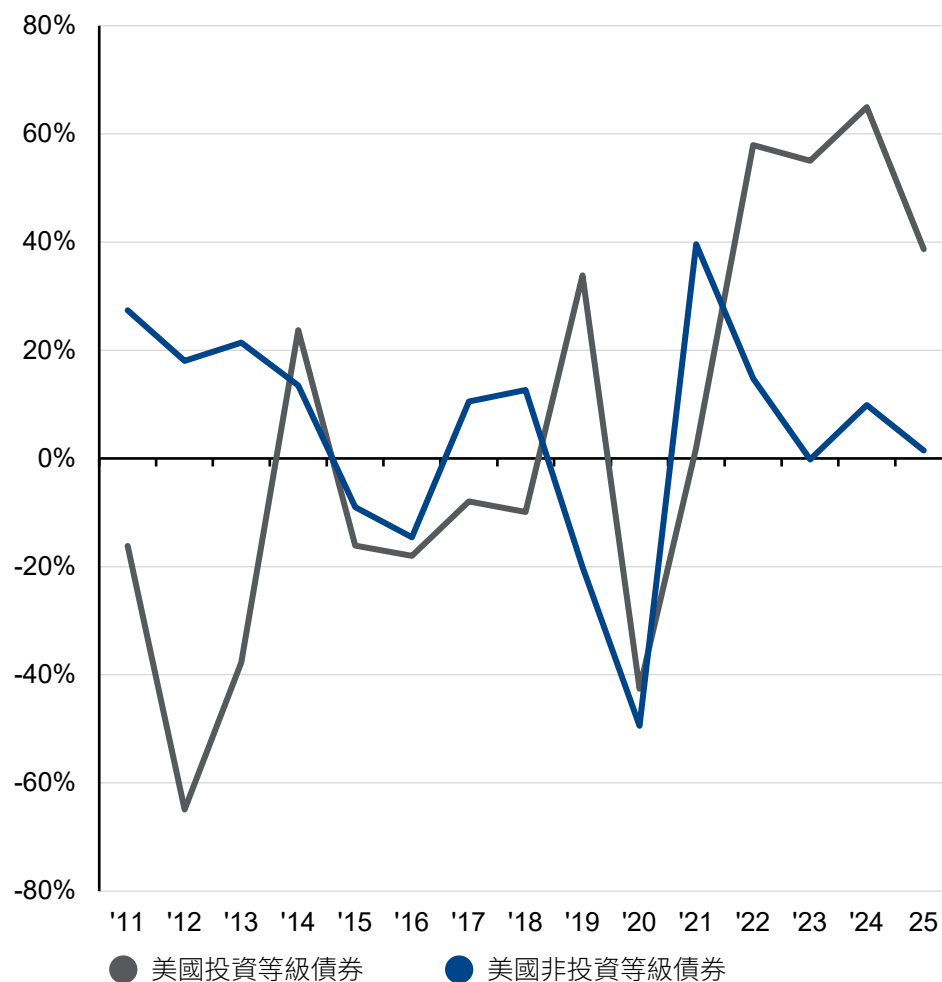

資料來源：摩根資產管理；（左圖）彭博社；（右圖）摩根大通經濟研究。
 投資等級債券由彭博美國綜合信貸－投資等級公司債指數代表。非投資等級債券由彭博美國綜合信貸－非投資等級債券公司債指數代表。數據點代表2005年至今的每月數據。
 *淨上調比率基於評級上調數量減去評級下調數量佔總評級調整數量的百分比。
 過去表現並非目前及未來績效的可靠指標。
 《環球市場縱覽－亞洲版》。最新資料：截至2026年3月31日。



摩根亞洲信貸指數利差 與美國政府公債的利差，基點

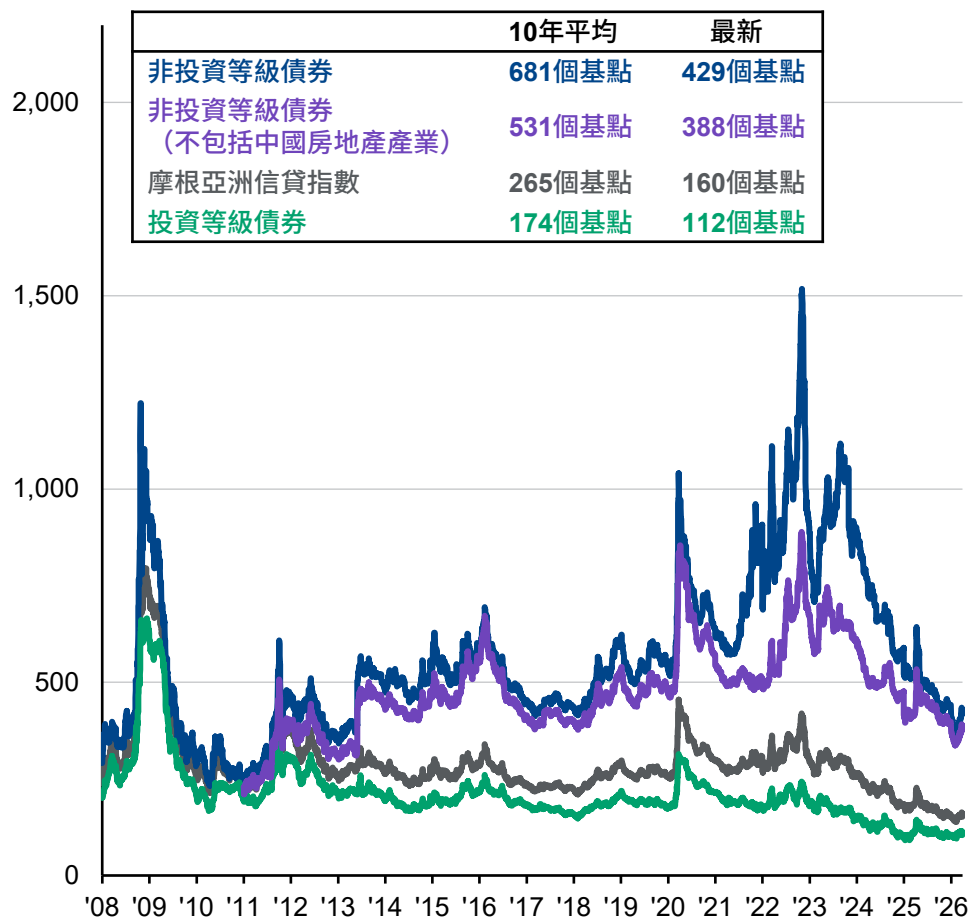

亞洲信貸的基本面及技術面衡量指標 滾動12個月

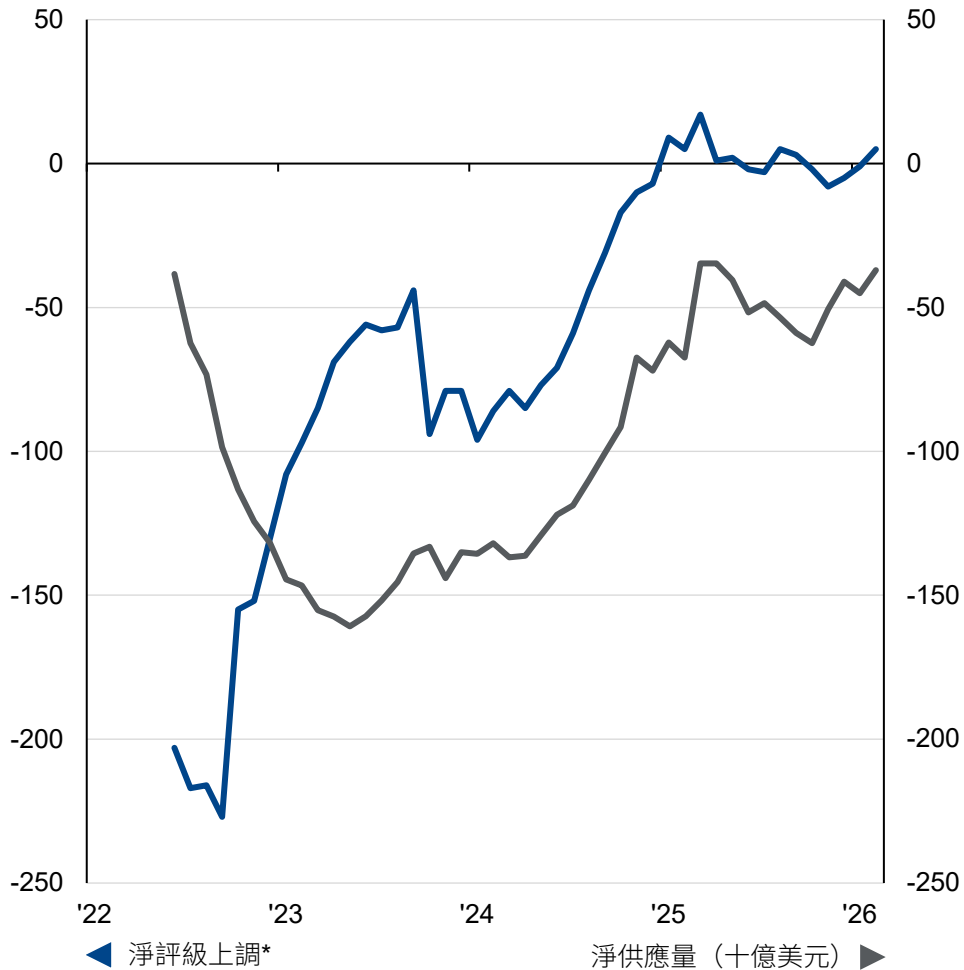

資料來源：摩根大通經濟研究，摩根資產管理。
 *淨評級上調基準為發行人數量。
 《環球市場縱覽 - 亞洲版》。最新資料：截至2026年3月31日。



各資產類別報酬

其他資產類別

2015年	2016年	2017年	2018年	2019年	2020年	2021年	2022年	2023年	2024年	2025年	2026年 第一季	10年 (2016 - 2026) 年化報酬	10年 (2016 - 2026) 年化波幅
亞洲 債券 2.8%	新興市場股票 (亞洲除外) 25.2%	亞太股票 (日本除外) 37.3%	現金 1.8%	已開發市場 股票 28.4%	亞太股票 (日本除外) 22.8%	已開發市場 股票 22.3%	現金 1.5%	已開發市場 股票 24.4%	已開發市場 股票 19.2%	新興市場股票 (亞洲除外) 40.4%	新興市場股票 (亞洲除外) 5.6%	已開發市場 股票 12.4%	新興市場股票 (亞洲除外) 20.2%
新興市場 債券 1.2%	全球非投資 等級公司債 14.0%	新興市場股票 (亞洲除外) 24.7%	亞洲 債券 -0.8%	亞太股票 (日本除外) 19.5%	已開發市場 股票 16.5%	新興市場股票 (亞洲除外) 8.1%	亞洲 債券 -11.0%	新興市場股票 (亞洲除外) 18.2%	亞太股票 (日本除外) 10.6%	亞太股票 (日本除外) 30.2%	現金 0.9%	亞太股票 (日本除外) 8.5%	亞太股票 (日本除外) 16.9%
現金 0.0%	新興市場 債券 10.2%	已開發市場 股票 23.1%	全球 債券 -1.2%	新興市場股票 (亞洲除外) 16.9%	多元化 11.2%	多元化 3.5%	全球非投資 等級公司債 -12.7%	全球非投資 等級公司債 13.5%	多元化 7.9%	已開發市場 股票 21.6%	亞洲 債券 -0.5%	多元化 6.8%	已開發市場 股票 14.7%
已開發市場 股票 -0.3%	已開發市場 股票 8.2%	多元化 17.2%	美國投資 等級債券 -2.5%	多元化 16.4%	美國投資 等級債券 9.9%	全球非投資 等級公司債 2.0%	多元化 -14.7%	多元化 12.0%	全球非投資 等級公司債 7.2%	多元化 17.4%	美國投資 等級債券 -0.5%	新興市場股票 (亞洲除外) 6.3%	多元化 9.4%
美國投資 等級債券 -0.7%	多元化 8.1%	全球非投資 等級公司債 10.3%	全球非投資 等級公司債 -3.5%	美國投資 等級債券 14.5%	全球 債券 9.2%	現金 0.0%	美國投資 等級債券 -15.8%	新興市場 債券 10.5%	新興市場 債券 5.7%	新興市場 債券 13.5%	亞太股票 (日本除外) -0.6%	全球非投資 等級公司債 5.5%	新興市場 債券 8.6%
全球 債券 -3.2%	亞太股票 (日本除外) 7.1%	新興市場 債券 9.3%	新興市場 債券 -4.6%	新興市場 債券 14.4%	全球非投資 等級公司債 8.2%	美國投資 等級債券 -1.0%	新興市場股票 (亞洲除外) -16.0%	美國投資 等級債券 8.5%	亞洲 債券 5.7%	全球非投資 等級公司債 10.6%	多元化 -0.9%	新興市場 債券 3.6%	全球非投資 等級公司債 7.8%
多元化 -3.4%	美國投資 等級債券 6.1%	全球 債券 7.4%	多元化 -6.0%	全球非投資 等級公司債 13.4%	亞洲 債券 6.3%	新興市場 債券 -1.5%	全球 債券 -16.2%	亞太股票 (日本除外) 7.7%	現金 5.3%	亞洲 債券 8.2%	全球 債券 -1.1%	亞洲 債券 3.0%	美國投資 等級債券 7.0%
全球非投資 等級公司債 -4.9%	亞洲 債券 5.8%	美國投資 等級債券 6.4%	已開發市場 股票 -8.2%	亞洲 債券 11.3%	新興市場 債券 5.9%	亞洲 債券 -2.4%	新興市場 債券 -16.5%	亞洲 債券 7.0%	美國投資 等級債券 2.1%	全球 債券 8.2%	全球非投資 等級公司債 -1.1%	美國投資 等級債券 2.8%	全球 債券 6.5%
亞太股票 (日本除外) -9.1%	全球 債券 2.1%	亞洲 債券 5.8%	新興市場股票 (亞洲除外) -11.5%	全球 債券 6.8%	現金 0.5%	亞太股票 (日本除外) -2.7%	亞太股票 (日本除外) -17.2%	全球 債券 5.7%	全球 債券 -1.7%	美國投資 等級債券 7.8%	新興市場 債券 -1.1%	現金 2.3%	亞洲 債券 4.9%
新興市場股票 (亞洲除外) -25.1%	現金 0.3%	現金 0.8%	亞太股票 (日本除外) -13.7%	現金 2.2%	新興市場股票 (亞洲除外) -9.7%	全球 債券 -4.7%	已開發市場 股票 -17.7%	現金 5.1%	新興市場股票 (亞洲除外) -7.8%	現金 4.3%	已開發市場 股票 -3.5%	全球 債券 0.6%	現金 0.6%

資料來源：彭博社，道瓊，FactSet，MSCI，摩根資產管理。「多元化」組合假設為以下比重：20%為MSCI世界指數（已開發市場股票），20%為MSCI綜合亞太（日本除外）指數（亞太股票（日本除外）），5%為MSCI新興市場（亞洲除外）指數（新興市場股票（亞洲除外）），10%為摩根新興市場債券全球指數（新興市場債券），10%為彭博綜合債券指數（全球債券），10%為彭博全球非投資等級公司債指數（全球非投資等級公司債），15%為摩根亞洲信貸指數（亞洲債券），5%為彭博美國綜合信貸－投資等級公司債指數（美國投資等級債券），以及5%為彭博美國政府公債指數－1至3個月期政府公債（現金）。多元化組合假設每年重新調整配置。所有數據均為所述時期的美元計總報酬。10年「年化報酬」以總報酬數據計算，10年「年化波幅」以價格報酬數據計算，反映期間為自2016年3月31日至2026年3月31日。請參閱最後揭露頁次參照指數定義。過去表現並非目前及未來績效的可靠指標。多元化投資並不保證投資報酬，亦不能消除虧損風險。《環球市場縱覽－亞洲版》。最新資料：截至2026年3月31日。





波動幅度

VIX波動指數*

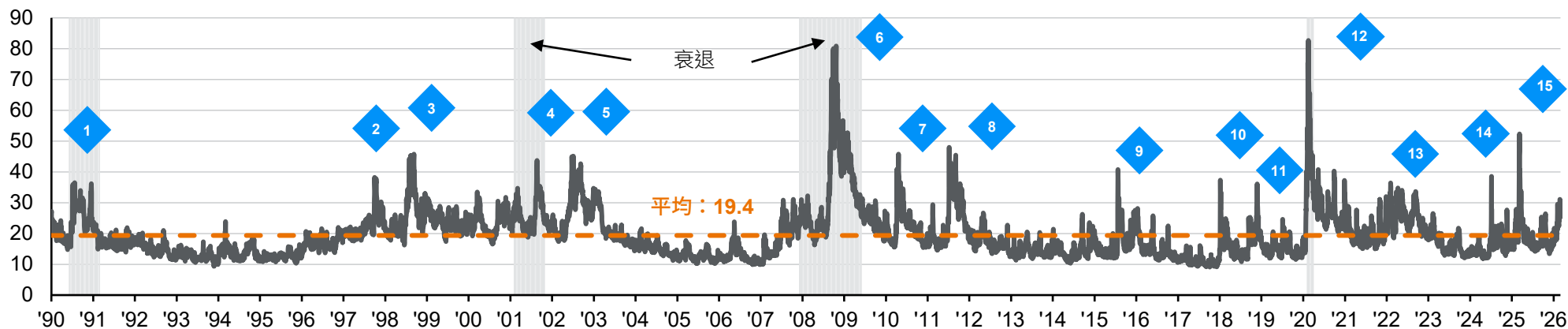

VIX波動指數在6個月內突破35**	相關事件	標準普爾500指數表現				VIX波動指數回歸長期平均*** (日數)	
		當日	1個月後	3個月後	12個月後		
1	1990年6月8日	衰退 - 油價衝擊及升息	-3.02%	-4.18%	-5.93%	16.80%	218
2	1997年10月30日	亞洲危機	-1.68%	7.52%	9.05%	21.58%	113
3	1998年8月27日	長期資本管理	-3.84%	0.62%	13.84%	29.32%	309
4	2001年9月17日	衰退 - 網路股泡沫破裂	-4.92%	2.87%	9.20%	-15.91%	172
5	2002年7月15日	安隆會計醜聞	-0.38%	1.34%	-8.33%	8.99%	304
6	2008年9月17日	衰退 - 全球金融危機	-4.71%	-14.79%	-21.79%	-7.86%	476
7	2010年7月5日	希臘援助計畫，實施緊縮	-1.53%	-4.97%	0.97%	21.19%	157
8	2011年8月8日	歐洲債務危機，美國信貸降級	-6.66%	5.93%	12.65%	25.18%	165
9	2015年8月24日	人民幣貶值	-3.94%	2.06%	10.21%	15.51%	44
10	2018年5月2日	債券市場重估成長及升息	-4.10%	3.40%	0.89%	3.35%	9
11	2018年12月24日	全球成長及市場流動性恐慌	-2.71%	12.39%	19.02%	37.10%	18
12	2020年2月27日	衰退 - 新冠肺炎疫情	-4.42%	-13.23%	1.71%	27.94%	383
13	2022年7月3日	俄烏衝突及政策緊縮	-2.95%	7.12%	-1.90%	-5.11%	21
14	2024年8月5日	衰退恐慌，日圓利差交易平倉	-3.00%	6.11%	10.15%	21.46%	7
15	2025年4月4日	美國實施新關稅	-5.97%	10.98%	23.75%		39
		中位數	-3.84%	2.87%	9.05%	19.00%	
		平均	-3.59%	1.55%	4.90%	14.25%	

資料來源：FactSet，摩根資產管理。

*VIX - 芝加哥選擇權交易所波動指數根據標準普爾500指數選擇權價格計算，反映市場對短期波動幅度的預期。

**VIX波動指數突破35的第一天；不包括隨後6個月內升穿35的情況。

***在VIX波動指數首次突破35後回歸長期平均的日數。過去表現並非目前及未來績效的可靠指標。

《環球市場縱覽 - 亞洲版》。最新資料：截至2026年3月31日。



以實質有效匯率*計，各地貨幣與10年平均值的差距

偏離長期平均值**的標準差數目

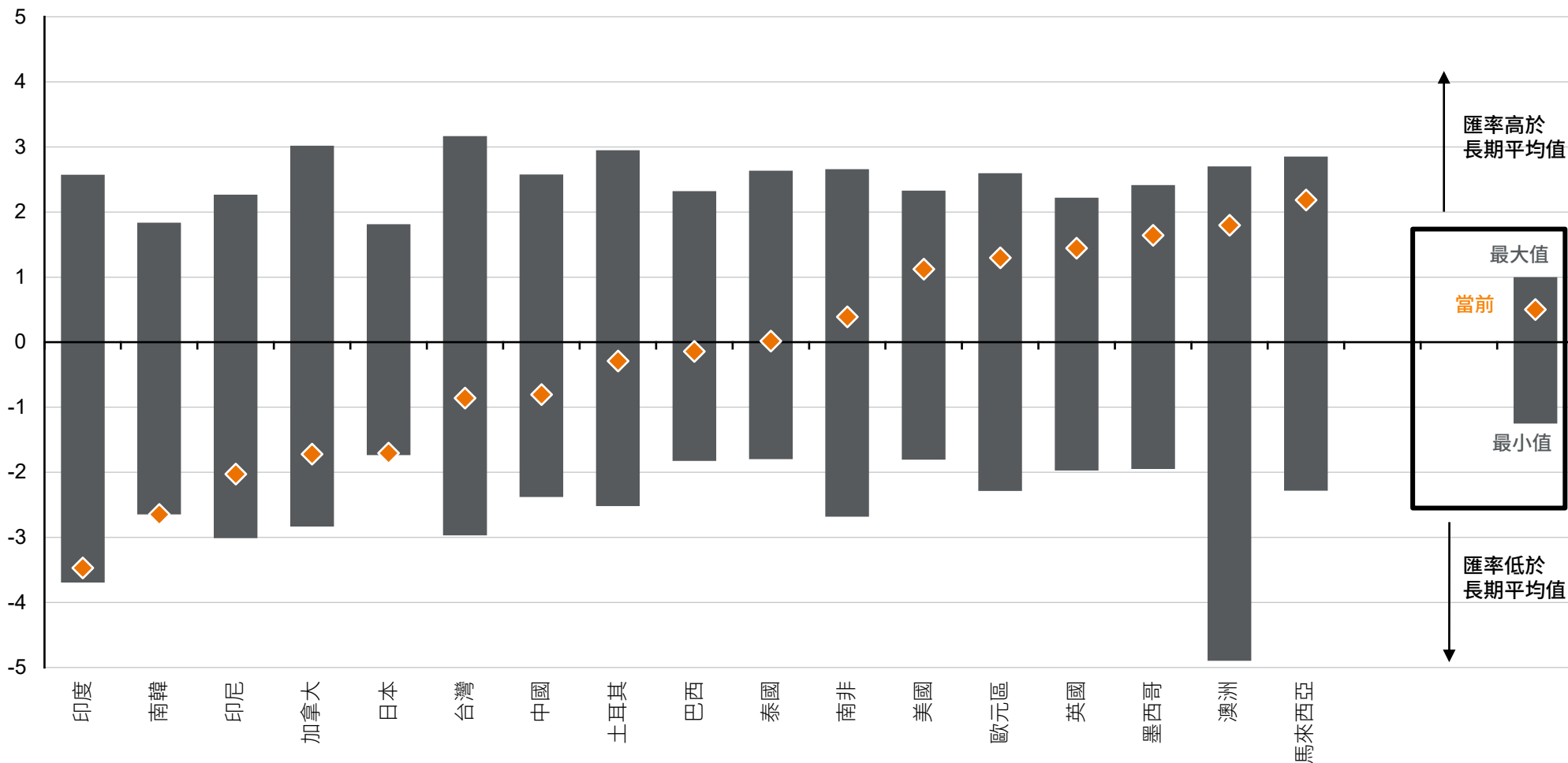

資料來源：FactSet，摩根大通經濟研究，摩根資產管理。

*實質貿易加權匯率指數是指一個市場的貨幣相對一籃子其他主要貨幣的加權平均數，並經通貨膨脹因素調整。比重是從比較一個市場與該籃子內其他市場的相對貿易餘額（以該市場的貨幣計值）而得出。

**長期平均值從2014年開始計算。

過去表現並非目前及未來績效的可靠指標。

《環球市場縱覽 - 亞洲版》。最新資料：截至2026年3月31日。



避險每一美元投資的成本*

百分點，年化成本

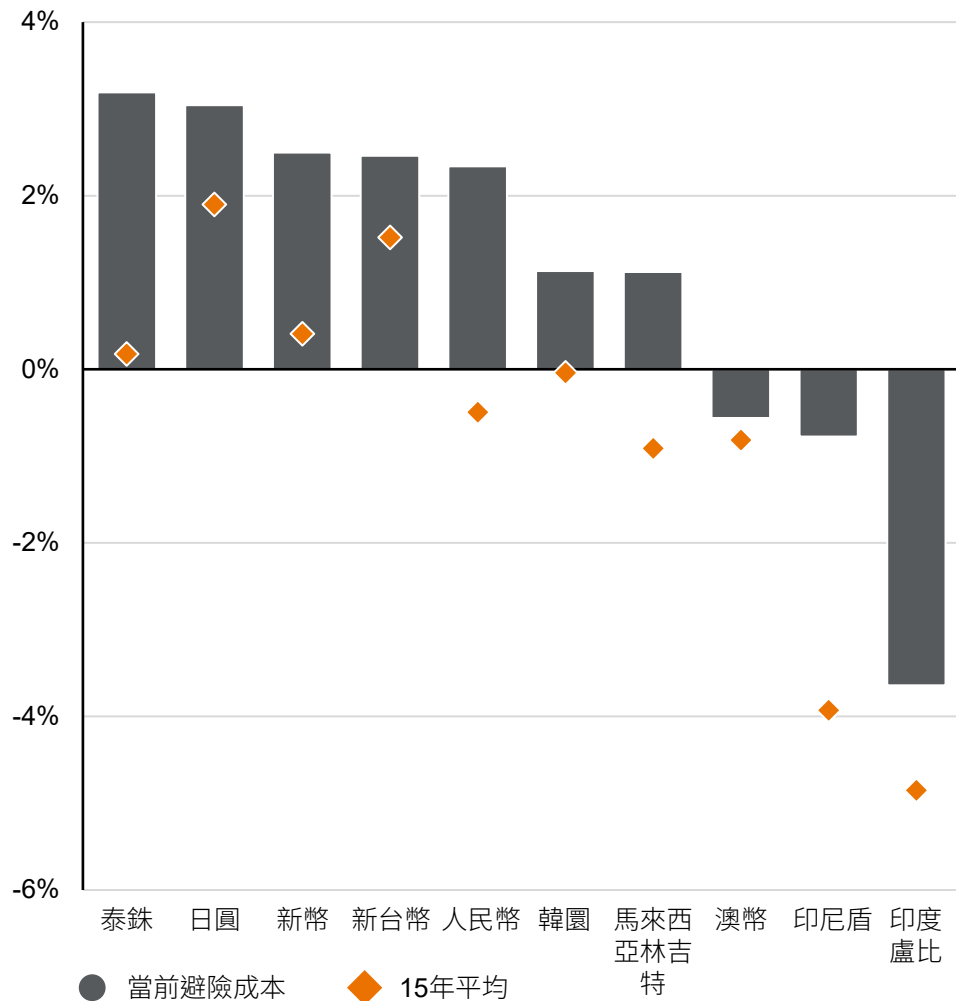

經避險美國10年期公債的殖利率提升**

超出當地貨幣政府公債的百分點

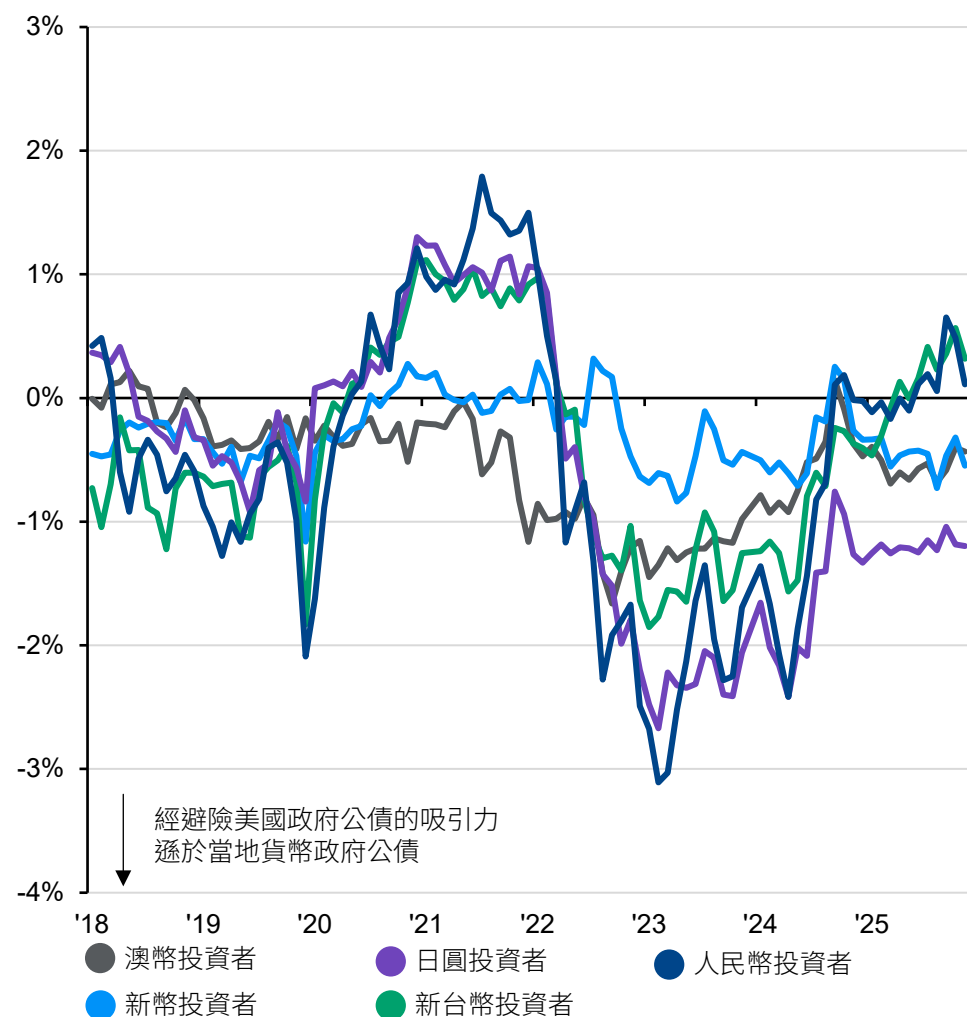

資料來源：FactSet，摩根資產管理。

*避險成本指抵銷美元匯率波動所造成潛在損失需要的金額，基準為不同貨幣的3個月預期殖利率。

**殖利率提升顯示經避險10年期美國政府公債殖利率與當地貨幣10年期政府公債殖利率之間的差異。過去表現並非目前及未來績效的可靠指標。
《環球市場縱覽－亞洲版》。最新資料：截至2026年3月31日。



美元及利率差距

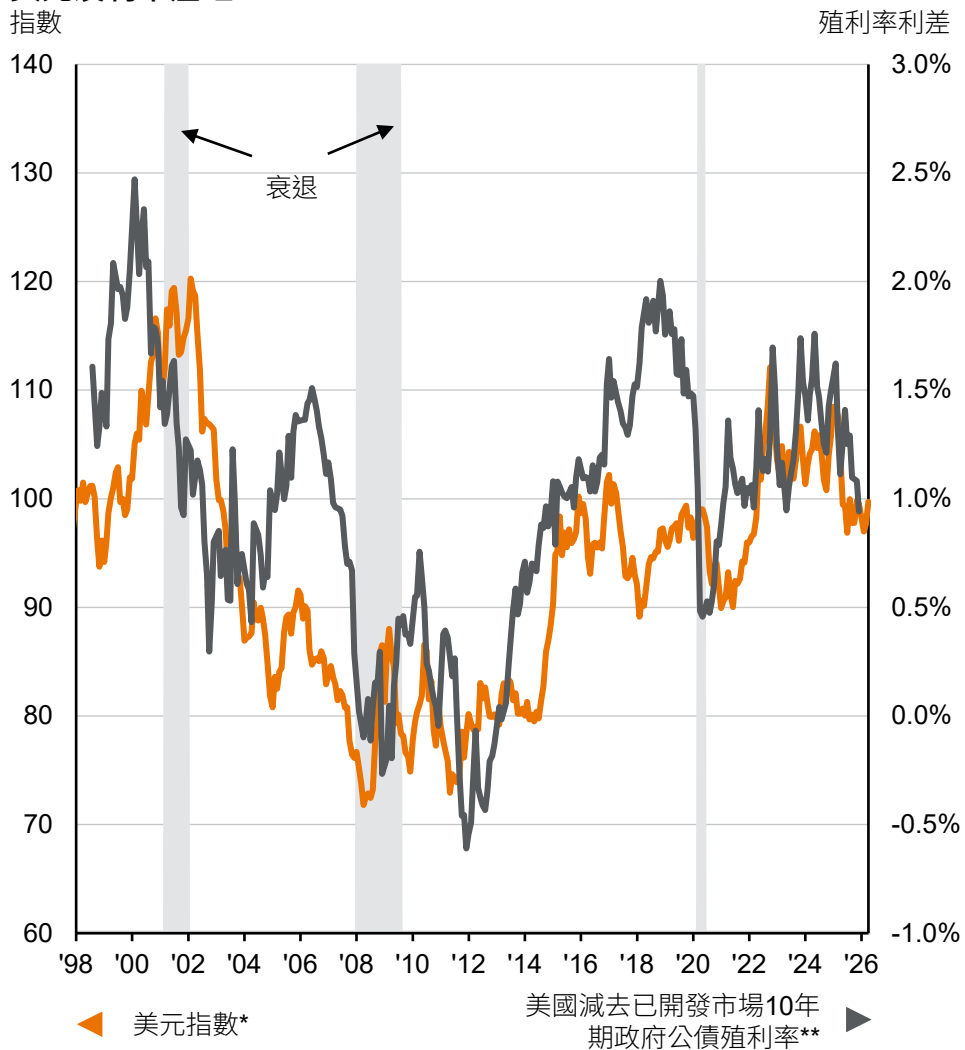

國際金融中貨幣使用比重

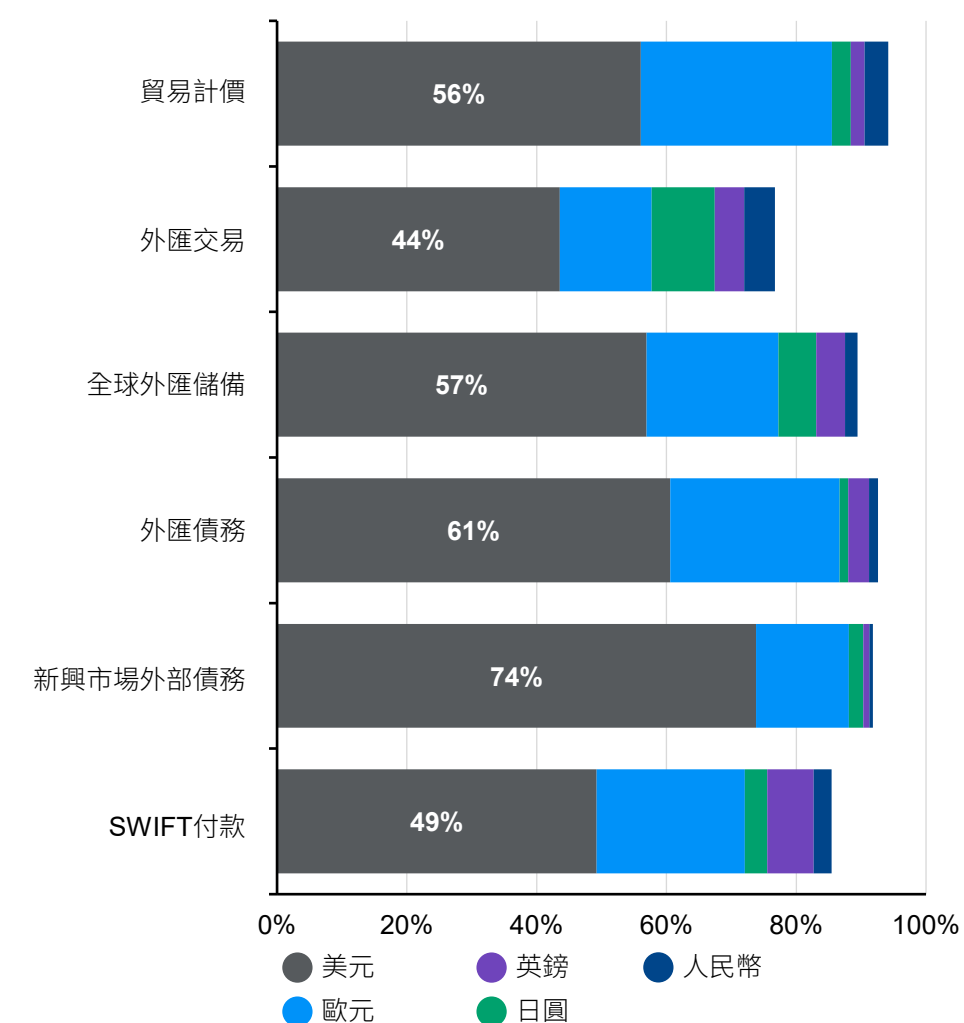

資料來源：FactSet，摩根資產管理；（左圖）經濟合作與發展組織，Tullett Prebon，WM/Reuters；（右圖）國際清算銀行，彭博社，聯準會，國際貨幣基金組織，Refinitiv，SWIFT。
 全球外匯交易基準為未平倉衍生工具持倉。
 *所示美元指數是相對於主要貨幣的固定加權指數。主要貨幣是歐元、日圓、英鎊、加元、瑞典克朗及瑞士法郎。
 **已開發市場殖利率為澳洲、加拿大、法國、德國、義大利、日本、瑞士及英國的10年期政府公債殖利率的國內生產毛額加權平均。過去表現並非目前及未來績效的可靠指標。
 《環球市場縱覽－亞洲版》。最新資料：截至2026年3月31日。



大宗商品

大宗商品價格

過去5年標準分數，每單位美元

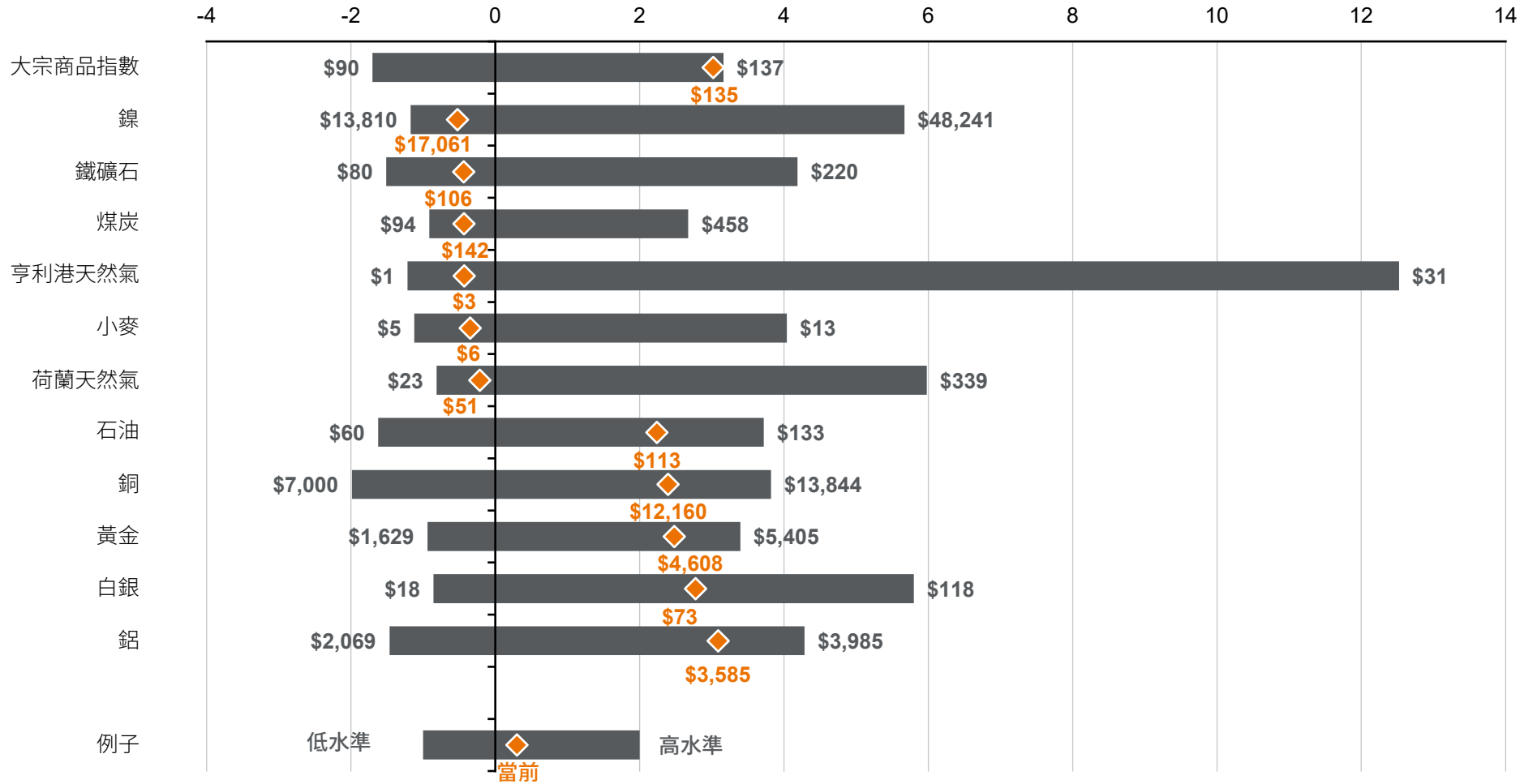

其他資產類別

資料來源：彭博社，芝加哥期貨交易所，芝加哥商品交易所，美國大宗商品研究局，FactSet，倫敦金銀市場協會，倫敦金屬交易所，摩根資產管理。大宗商品指數以彭博大宗商品指數代表。鋁、銅及鎳的價格基準為倫敦金屬交易所的價格。白銀及黃金的價格基準為倫敦金銀市場協會。煤炭是紐卡素煤炭收市價（美元/噸）。原油指布蘭特原油。荷蘭天然氣指荷蘭所有權轉讓系統天然氣近月期貨價格（歐元/兆瓦時）。亨利港天然氣是亨利港天然氣現貨價格（美元/百萬英熱單位）。鐵礦石價格基準為62%鐵礦石中國港口現貨指數。其他大宗商品價格由期貨合約表示。標準分數使用過去5年的每日價格計算。
 《環球市場縱覽－亞洲版》。最新資料：截至2026年3月31日。



黃金

其他資產類別

金價

美元/盎司，紐約商品交易所

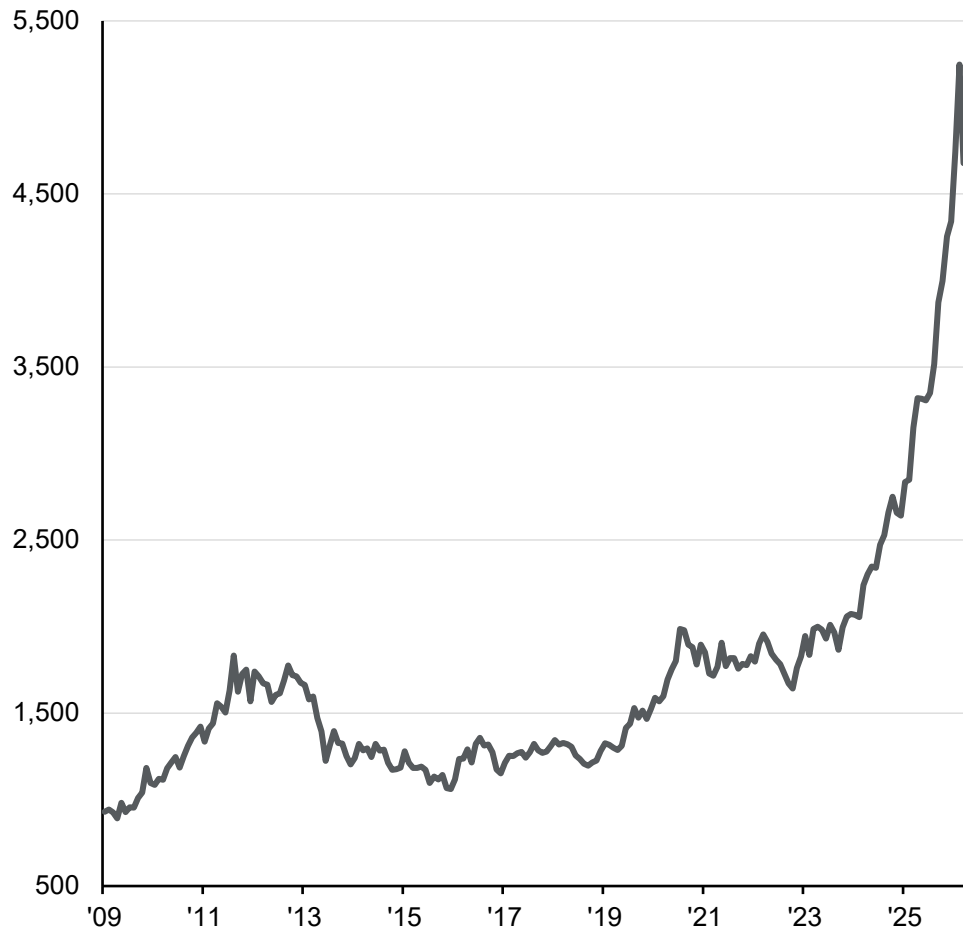

特定產業黃金需求

噸

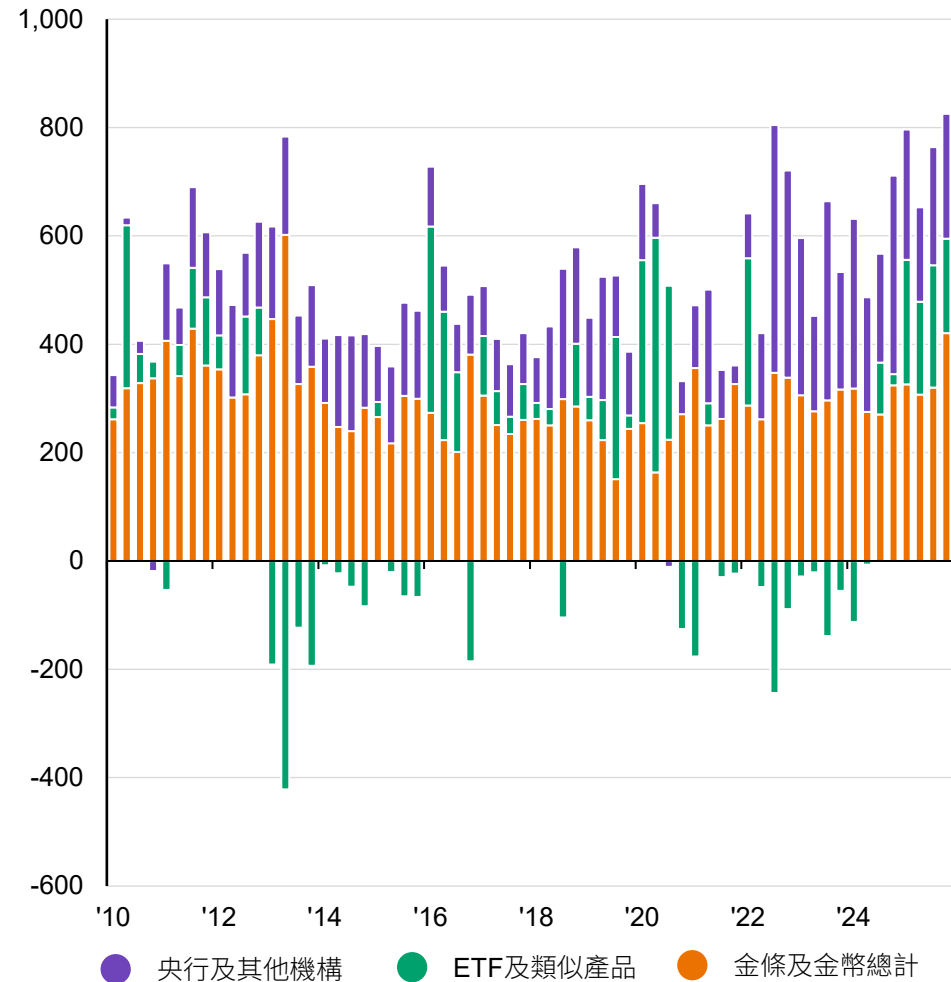

資料來源：FactSet，摩根資產管理；(右圖) 世界黃金協會。
《環球市場縱覽 - 亞洲版》。最新資料：截至2026年3月31日。



石油：短期市場動態

其他資產類別

全球石油供求量

百萬桶/日

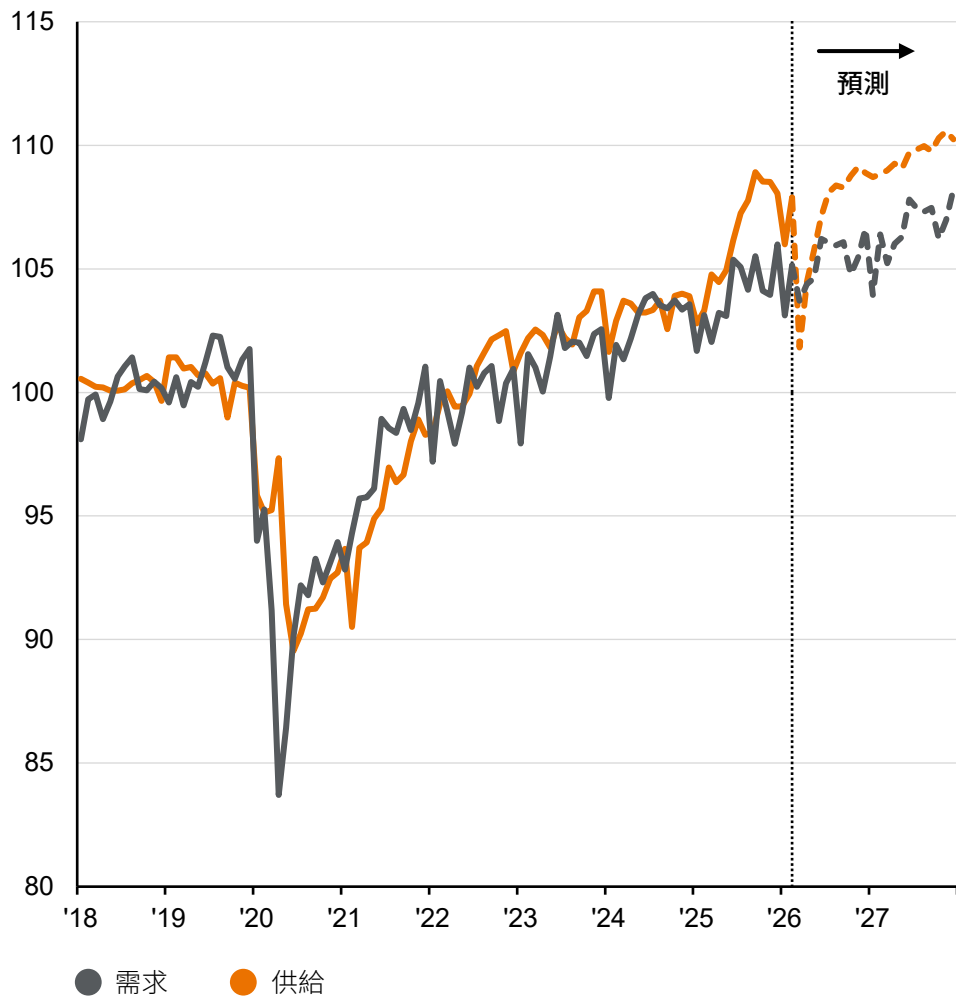

油價

布蘭特原油，美元/桶

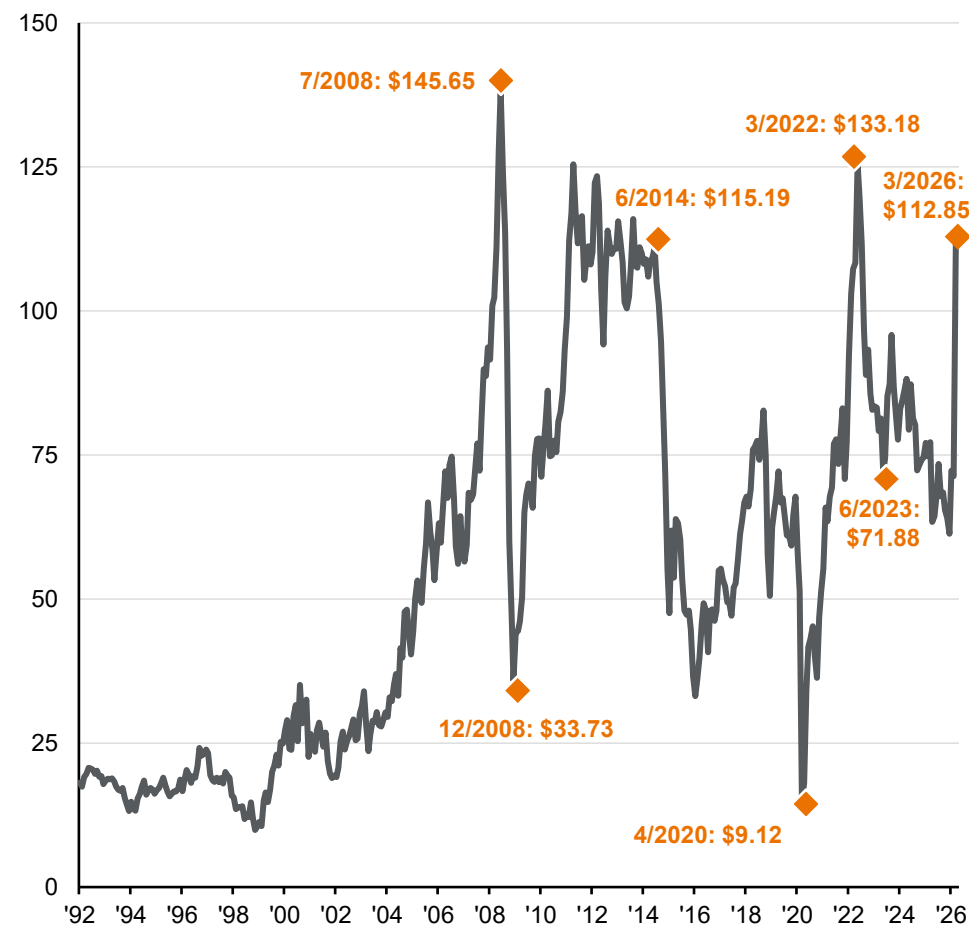

資料來源：彭博社，FactSet，摩根資產管理；（左圖）全球貿易追蹤系統，美國能源資訊局；（右圖）美國大宗商品研究局。
《環球市場縱覽－亞洲版》。最新資料：截至2026年3月31日。



石油：生產及消費市場

其他資產類別

各地市場的原油生產及出口

百萬桶/日，2024年

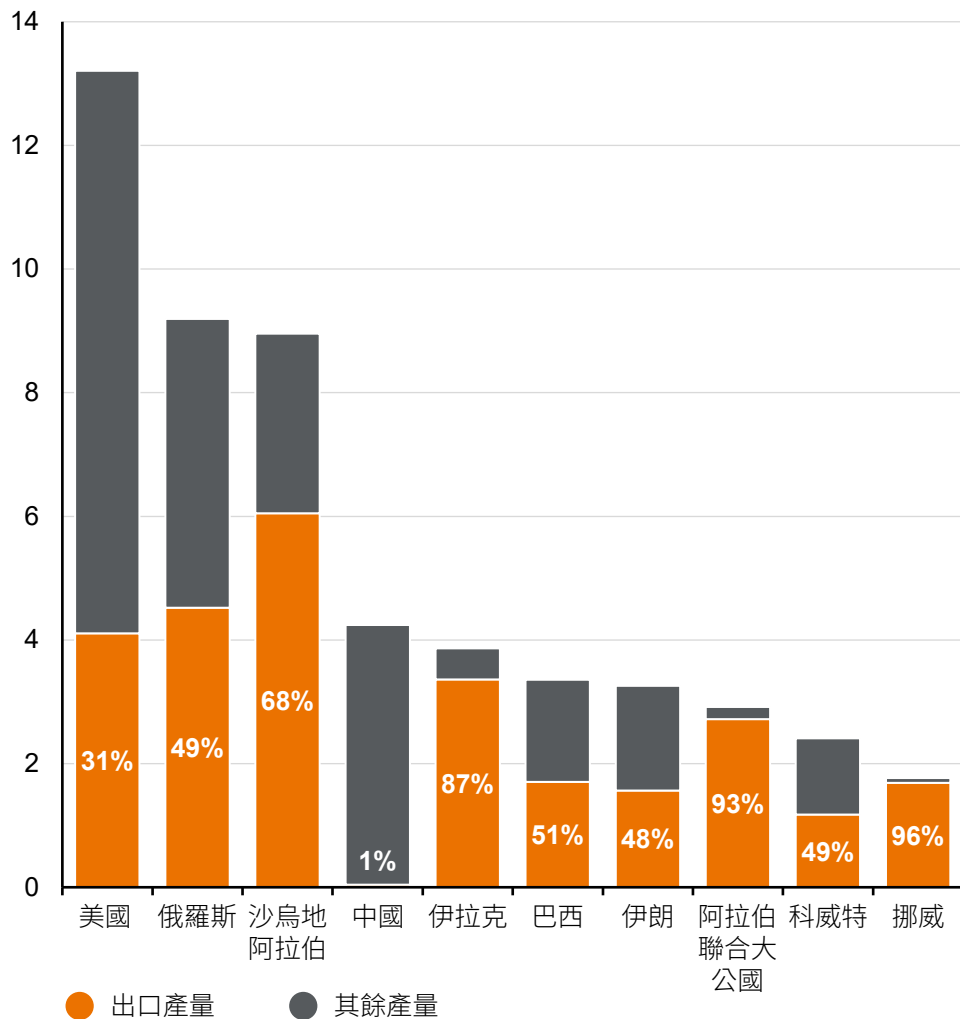

亞太區淨原油/石油製品貿易平衡*

佔2025年國內生產毛額的比重

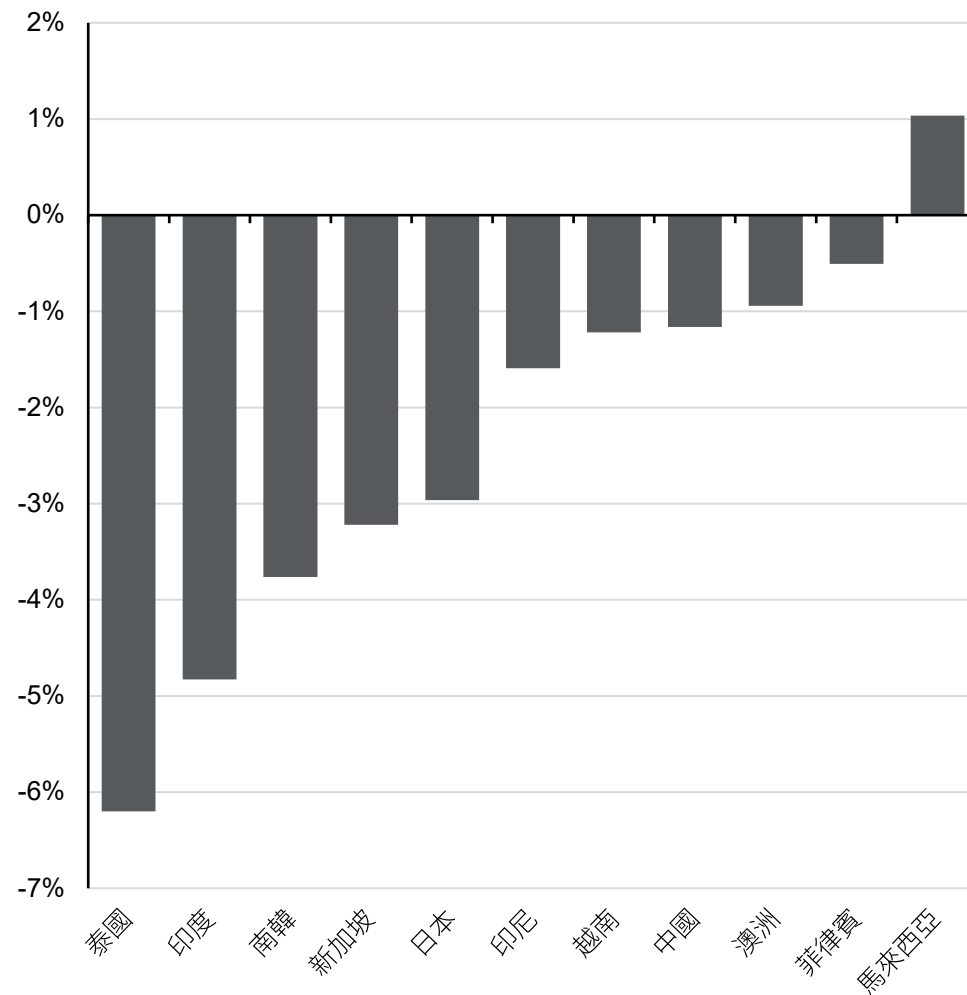

資料來源：摩根資產管理；(左圖) 石油輸出國組織 (OPEC)；(右圖) CEIC, FactSet, 摩根資產管理計算。

*原油或石油製品或以上兩者的數據來自相關國家統計機構。

過去的表现並非目前及未來績效的可靠指標。

《環球市場縱覽 - 亞洲版》。最新資料：截至2026年3月31日。



了解另類投資

另類投資：相關係數、報酬及殖利率

10年相關係數與10年年化總報酬，2015年第四季至2025年第三季

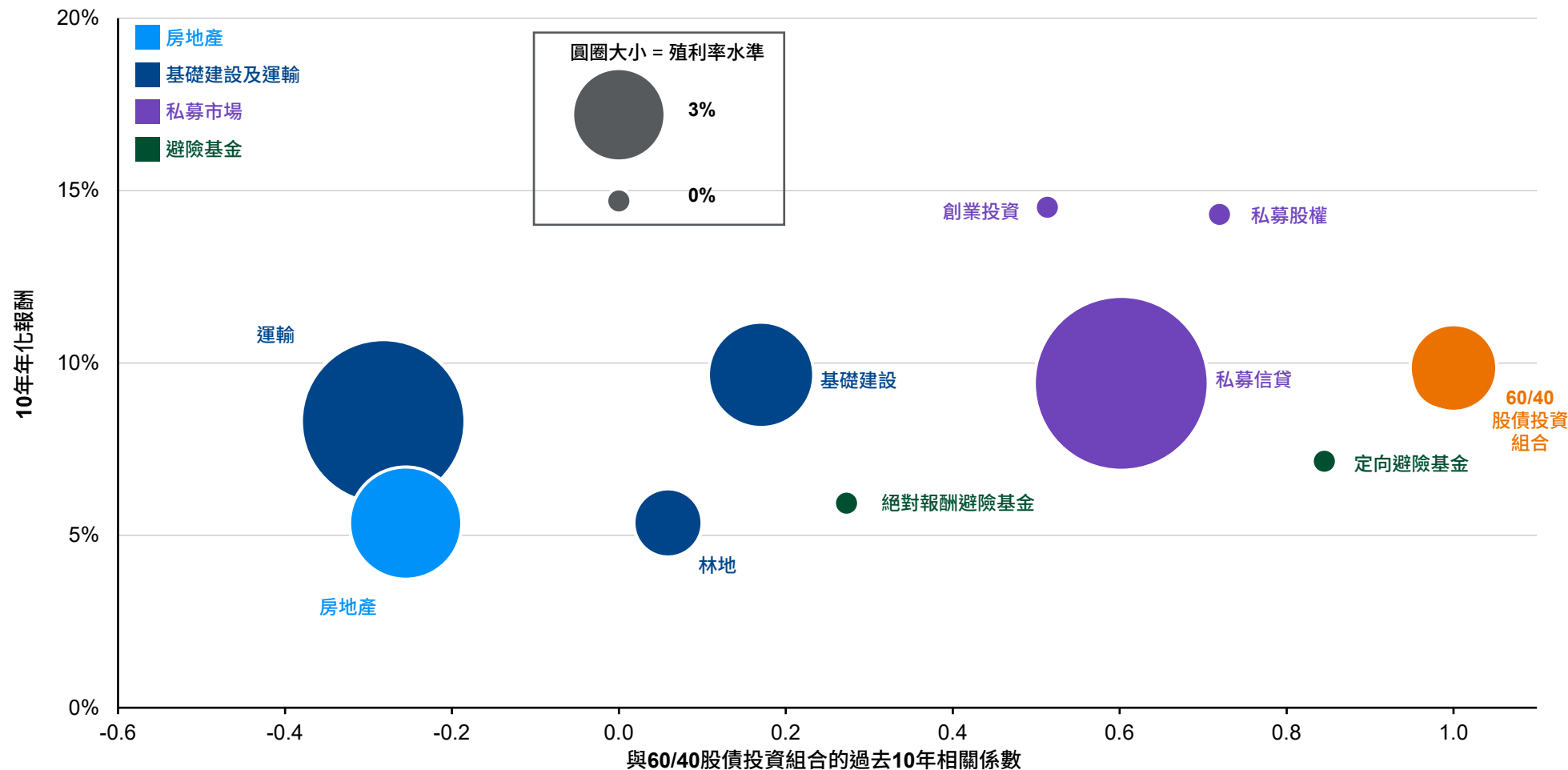

其他資產類別

資料來源：Burgiss，Cliffwater，FactSet，MSCI，美國不動產投資信託人士協會，PivotalPath，摩根資產管理。所示各種另類投資均涵蓋全球市場，惟林地及私募信貸屬美國市場數據。相關係數基準為所示時段內的季度報酬。60/40股債投資組合由60%股票與40%債券組成。股票由標準普爾500總報酬指數代表。債券由彭博美國綜合債券總報酬指數代表。10年年化報酬基準為所示時段計算。「絕對報酬避險基金」代表PivotalPath全球宏觀指數與相對價值指數的資產加權報酬。「定向避險基金」代表PivotalPath信貸指數、股票多元化指數及事件驅動指數的資產加權報酬。私募信貸代表Cliffwater直接貸款指數的直接貸款報酬及殖利率。另類投資資產類別報酬及殖利率所使用的所有其他指數及數據參考《Guide to Alternatives》第12及17頁所述，基準為可用最新數據。所示運輸報酬為無槓桿報酬率，報酬可通過增加槓桿而提升。過去表現並非目前及未來績效的可靠指標。

《環球市場縱覽 - 亞洲版》。最新資料：截至2026年3月31日。



公募及私募信貸違約率*

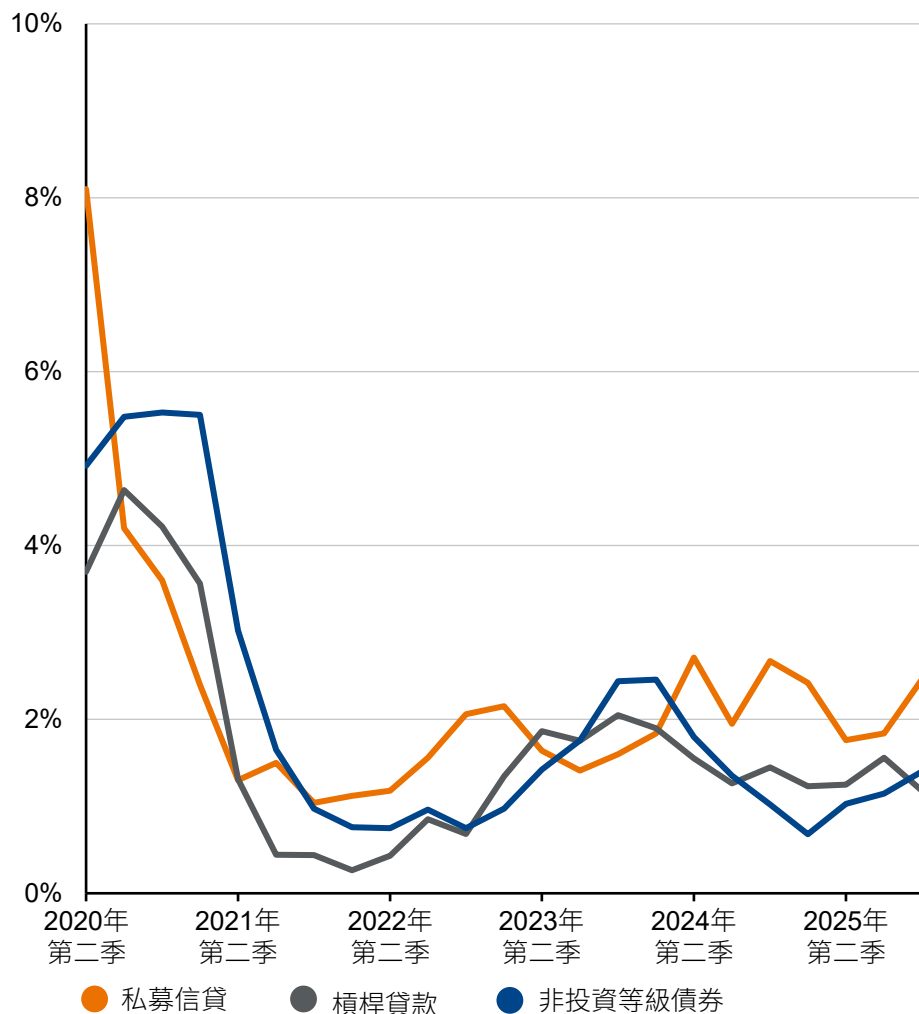

私募及公募信貸殖利率與SOFR**

2022年1月至2025年12月

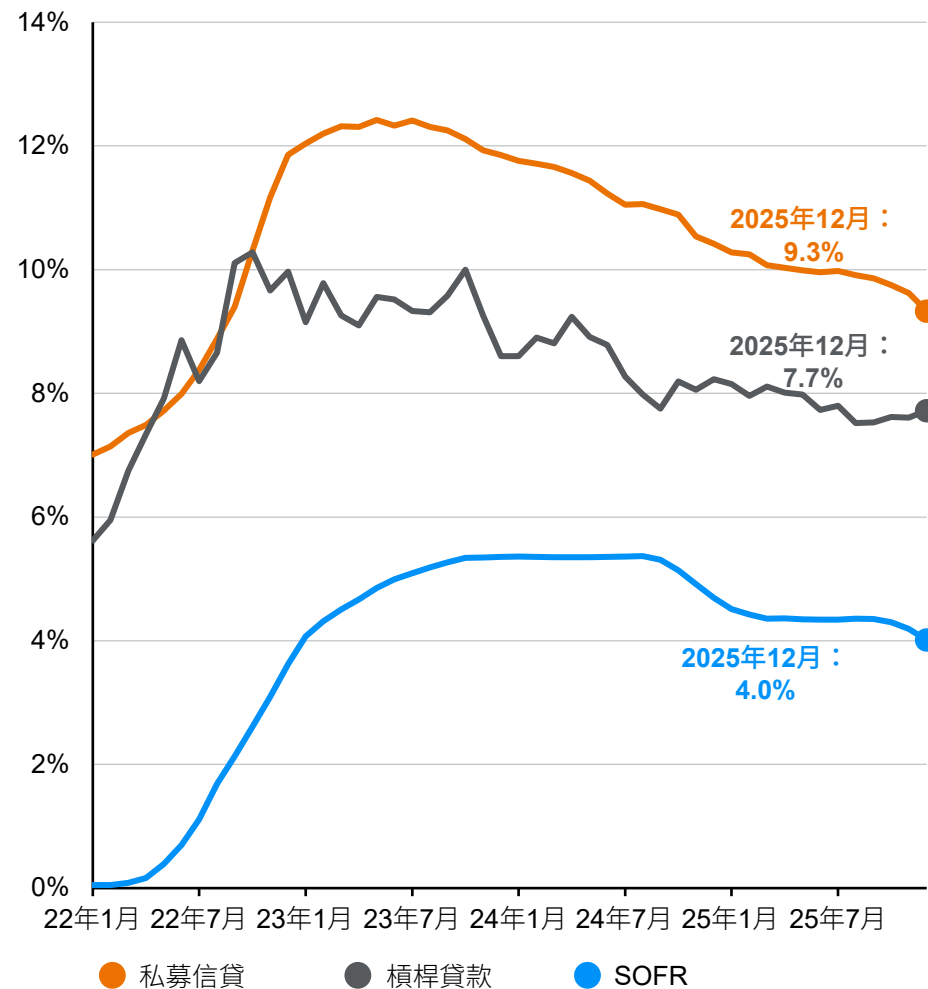

資料來源：惠譽，摩根信貸研究，晨星，PitchBook Data, Inc，Proskauer，摩根資產管理。

所有槓桿貸款數據來自晨星LSTA美國槓桿貸款指數。

*槓桿貸款與非投資等級債券違約率均使用過去12個月違約數量佔總發行商百分比計算。私募信貸違約率的計算方式為Proskauer私募信貸違約指數中違約貸款數量除以貸款總數。

**SOFR以90日平均擔保隔夜融資利率為代表。槓桿貸款以摩根槓桿貸款指數的到期殖利率為代表。私募信貸以KBRA直接貸款交易指數的到期殖利率為代表。

過去表現並非目前及未來績效的可靠指標。

《環球市場縱覽 - 亞洲版》。最新資料：截至2026年3月31日。



其他收益來源

其他資產類別

各資產類別殖利率

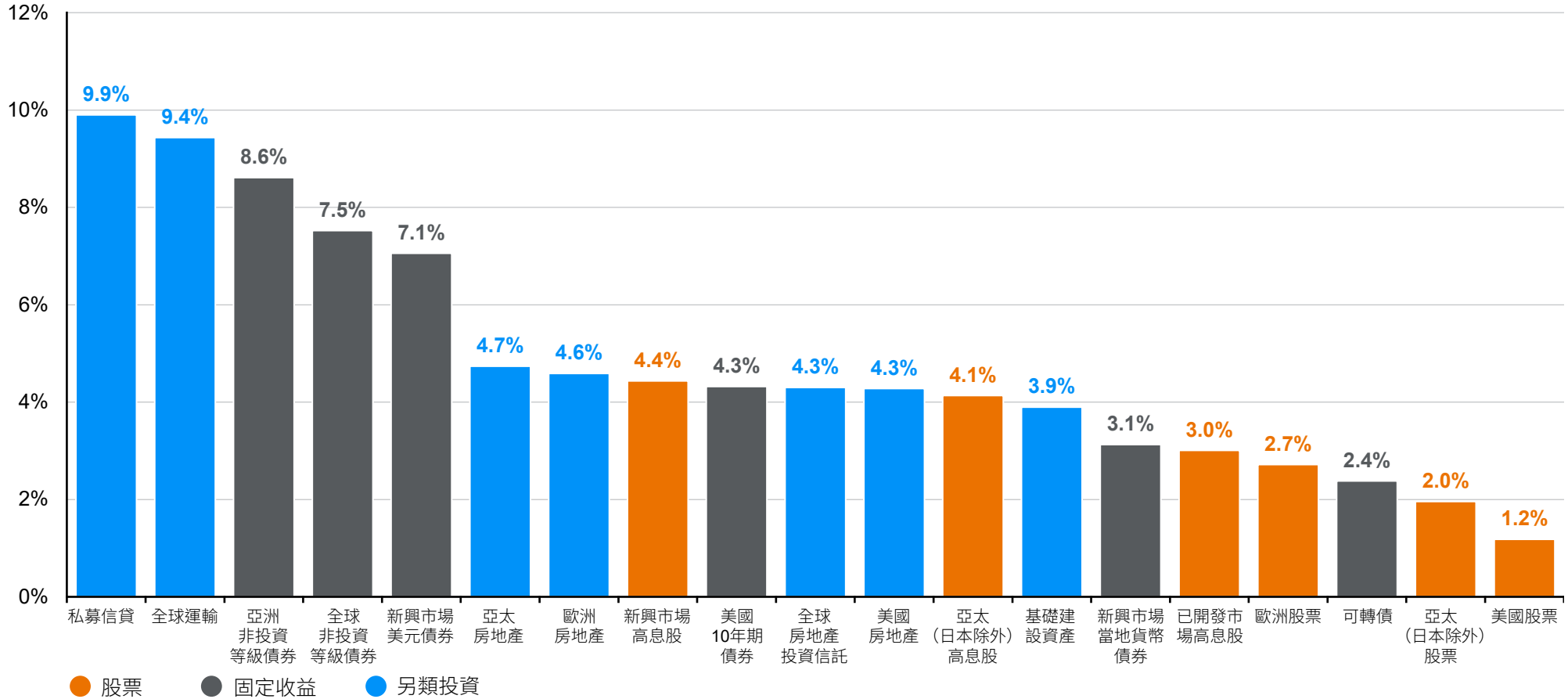

資料來源：Alerian，美國銀行，彭博社，Clarkson，Drewry Maritime Consultants，FactSet，聯準會，富時，MSCI，標準普爾，摩根資產管理。全球運輸：運輸資產的槓桿殖利率以租金收入、營運支出、債務攤銷與利息支出之間的差額佔股票價值的百分比計算。已計算以上各子類型船舶的殖利率以，並對各子產業應用各自比重得出全球運輸的當前槓桿殖利率；各資產類別基準為MSCI全球房地產基金指數 - 北美(美國房地產)，MSCI全球房地產基金指數 - 英國及歐洲大陸的市場加權平均值(歐洲房地產)，MSCI全球房地產基金指數 - 亞太(亞太房地產)，KBRA直接貸款指數(私募信貸)，富時NAREIT全球不動產投資信託指數(全球不動產投資信託)，MSCI全球基礎建設資產指數(基礎建設資產)，彭博美國可轉債綜合指數(可轉債)，彭博全球非投資等級債券指數(全球非投資等級債券)，摩根政府公債指數 - 新興市場全球(新興市場當地貨幣債券)，摩根新興市場債券全球指數(新興市場美元債券)，摩根亞洲信貸指數 - 非投資等級債券(亞洲非投資等級債券)，MSCI亞太(日本除外)股票指數(亞太(日本除外)股票)，MSCI亞太(日本除外)高息股指數(亞太(日本除外)高息股)，新興市場高息股指數(新興市場高息股)，MSCI世界高息股指數(已開發市場高息股)，MSCI歐洲指數(歐洲股票)，MSCI美國指數(美國股票)。基礎建設資產、全球運輸、美國房地產、歐洲房地產及亞太房地產的殖利率2025年9月30日。過去表現並非目前及未來績效的可靠指標。《環球市場縱覽 - 亞洲版》。最新資料：截至2026年3月31日。





亞太（日本除外）股票年度報酬及年度內下跌幅度

MSCI綜合亞太（日本除外）指數的年度內下跌幅度與年度報酬情況

儘管平均年度內下跌幅度達-20%（中位數：-17%），在38年中仍有24年（63%）的年度報酬為正數

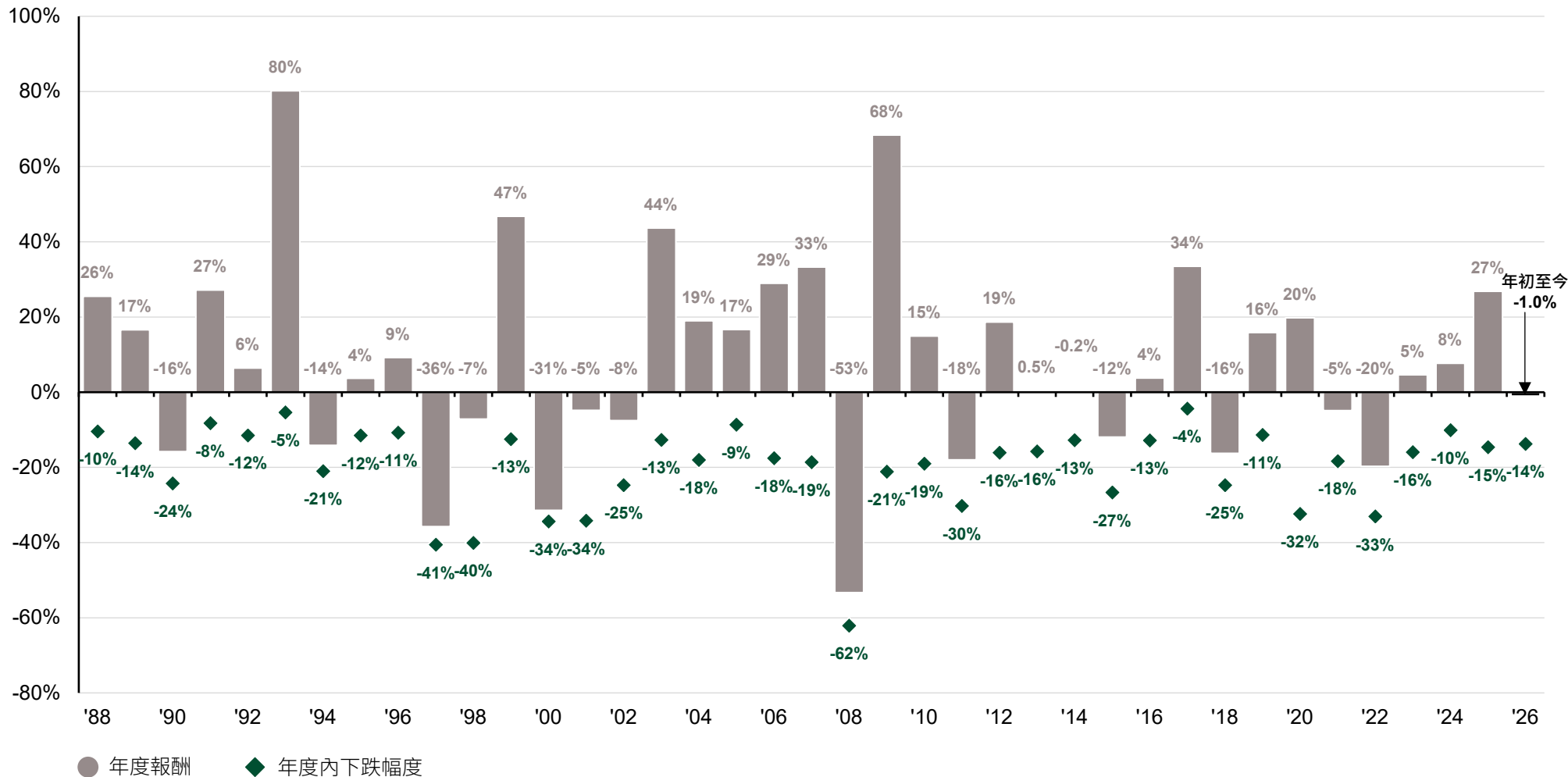

資料來源：FactSet，MSCI，摩根資產管理。報酬基準為MSCI綜合亞太（日本除外）指數之美元計價格報酬。年度內下跌幅度是指在相關年度內由高點跌至低點的最大幅度。過去表現並非目前及未來績效的可靠指標。
《環球市場縱覽－亞洲版》。最新資料：截至2026年3月31日。



美國股票年度報酬及年度內下跌幅度

標準普爾500指數的年度內下跌幅度與年度報酬情況

儘管平均年度內下跌幅度達-14% (中位數：-10%)，在46年中仍有35年 (76%) 的年度報酬為正數

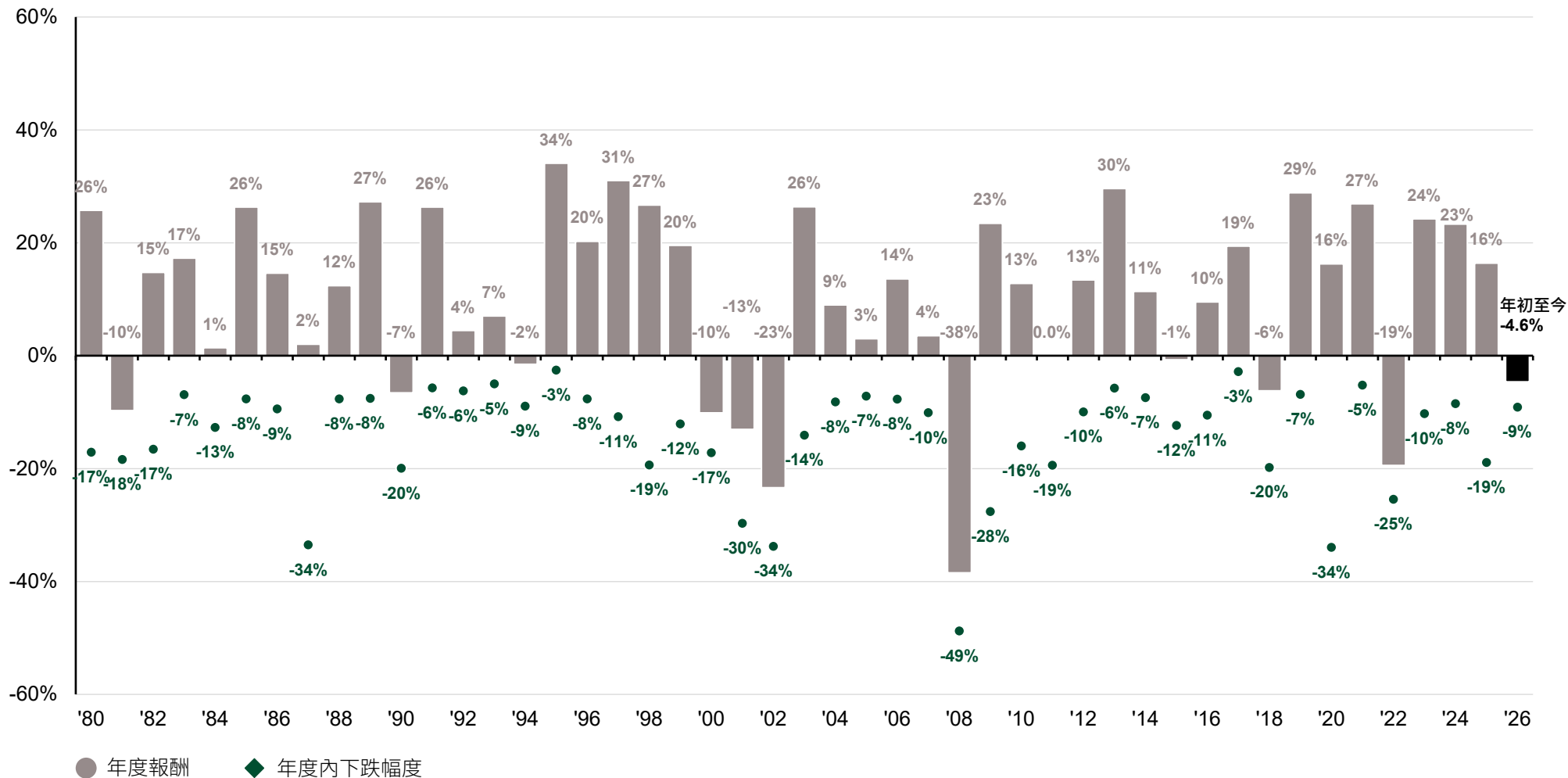

資料來源：FactSet，標準普爾，摩根資產管理。報酬基準為標準普爾500指數之美元計價格報酬。年度內下跌幅度是指在相關年度內由高點跌至低點的最大幅度。過去的表现並非目前及未來績效的可靠指標。
《環球市場縱覽 - 亞洲版》。最新資料：截至2026年3月31日。



固定收益年度報酬及年度內下跌幅度

彭博全球綜合債券美元指數的年度內下跌幅度與年度報酬情況

儘管平均年度內下跌幅度達-4%（中位數：-3%），在23年中仍有19年（83%）的年度報酬為正數

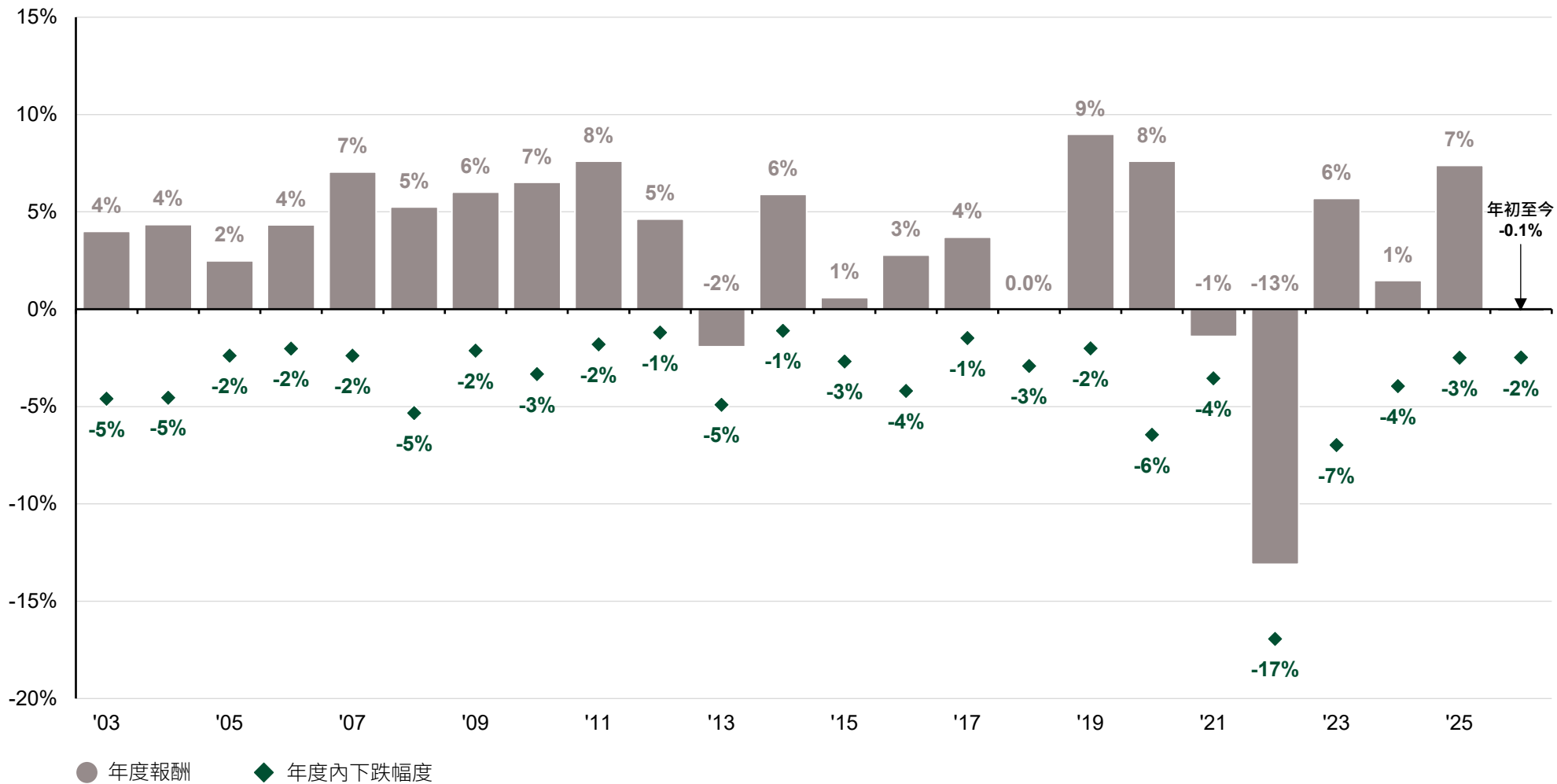

資料來源：彭博社，FactSet，摩根資產管理。報酬基準為彭博全球綜合債券美元避險總報酬指數之總報酬。年度內下跌幅度是指在相關年度內由高點跌至低點的最大幅度。過去表現並非目前及未來績效的可靠指標。
《環球市場縱覽 - 亞洲版》。最新資料：截至2026年3月31日。



牛市與熊市特徵

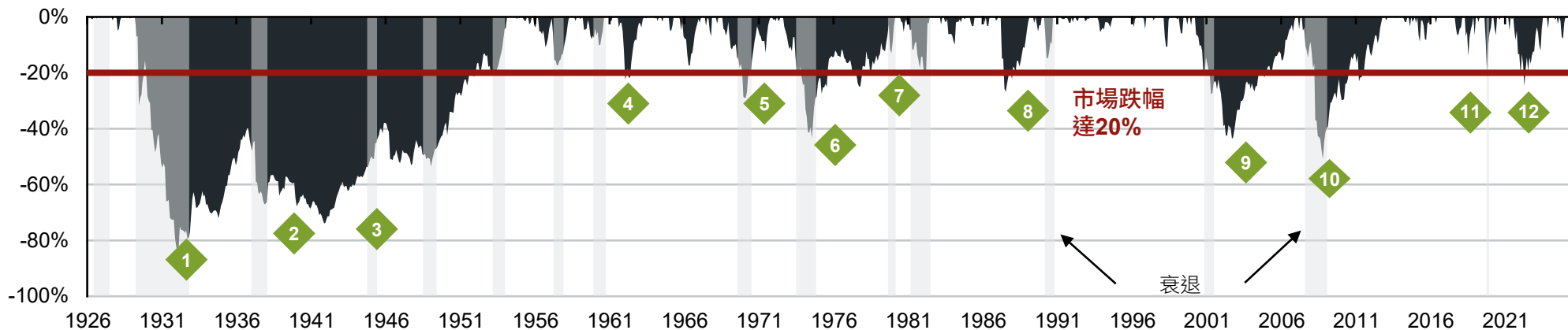

市場調整	熊市*			本益比 低谷	宏觀環境				牛市			
	市場高峰	熊市 報酬 (%)	歷時 (月數)		衰退	大宗商品大漲	聯準會激進 緊縮政策	估值過高	牛市開始 日期	牛市 報酬 (%)	歷時 (月數)	本益比 高峰
1 1929年股災	1929年9月	-86	32		◆			◆	1926年7月	152	37	
2 1937年聯準會緊縮政策	1937年3月	-60	61		◆		◆		1935年3月	129	23	
3 二戰後崩盤	1946年5月	-30	36		◆			◆	1942年4月	158	49	
4 1962年閃崩、古巴導彈危機	1961年12月	-28	6					◆	1960年10月	39	13	
5 1970年科技股大跌	1968年11月	-36	17		◆	◆		◆	1962年10月	103	73	
6 停滯性通貨膨脹、石油輸出國組織實施石油禁運	1973年1月	-48	20		◆	◆			1970年5月	74	31	
7 沃爾克緊縮政策	1980年11月	-27	20		◆	◆			1978年3月	62	32	
8 1987年股災	1987年8月	-34	3	9.6倍				◆	1982年8月	229	60	15.2倍
9 科技股泡沫	2000年3月	-49	30	13.8倍	◆			◆	1990年10月	417	113	24.7倍
10 全球金融危機	2007年10月	-57	17	10.2倍	◆	◆			2002年10月	101	60	15.1倍
11 新冠肺炎疫情	2020年2月	-34	1	13.3倍	◆				2009年3月	401	131	19.1倍
12 停滯性通貨膨脹擔憂	2022年1月	-25	9	15.3倍		◆	◆		2020年3月	114	21	21.6倍
平均值	-	-43	22						-	165	54	

資料來源：FactSet，美國國家經濟研究局，Robert Shiller，標準普爾，摩根資產管理。

*熊市指市場按月較之前高點下跌達20%或以上。衰退期使用美國國家經濟研究局的景氣循環日期界定。大宗商品大漲指油價大幅上升。估值過高期間指標準普爾500指數的預期本益比倍數比長期平均值高約兩個標準差的期間。聯準會激進緊縮政策指聯準會收緊貨幣政策的行動令市場意外及/或幅度較大。所示本益比高峰及低谷為未來12個月預期本益比。過去表現並非目前及未來績效的可靠指標。

《環球市場縱覽 - 亞洲版》。最新資料：截至2026年3月31日。



地緣政治事件及資產表現

事件開始後各段時間的表現 (總報酬)

標普500指數總報酬	日期	1週	1個月	3個月	6個月	12個月
伊拉克入侵科威特	1990年8月2日	-3.1%	-7.8%	-7.1%	-2.7%	14.1%
911襲擊	2001年9月11日	-5.4%	0.6%	6.2%	7.7%	-15.5%
伊拉克戰爭	2003年3月19日	-0.5%	2.4%	12.9%	17.1%	30.7%
阿拉伯之春 (埃及)	2011年1月27日	0.6%	2.4%	3.1%	3.5%	3.4%
吞併克里米亞	2014年2月27日	1.3%	1.1%	6.4%	8.9%	15.8%
北韓核緊張	2017年7月4日	-0.1%	1.9%	6.8%	11.2%	13.9%
俄烏衝突	2022年2月24日	1.8%	6.8%	-8.3%	-3.0%	-5.9%
美伊衝突	2026年2月28日	-2.0%	-7.7%	-	-	-

亞洲股票總報酬	日期	1週	1個月	3個月	6個月	12個月
伊拉克入侵科威特	1990年8月2日	-	-14.3%	-25.5%	-21.9%	-2.1%
911襲擊	2001年9月11日	-11.6%	-7.7%	19.3%	26.4%	11.0%
伊拉克戰爭	2003年3月19日	1.1%	3.0%	25.0%	36.1%	65.5%
阿拉伯之春 (埃及)	2011年1月27日	-0.4%	-5.4%	1.0%	3.2%	-8.9%
吞併克里米亞	2014年2月27日	0.7%	1.3%	8.0%	14.0%	12.0%
北韓核緊張	2017年7月4日	1.6%	6.0%	13.8%	16.3%	9.1%
俄烏衝突	2022年2月24日	0.3%	-3.1%	-9.9%	-12.6%	-12.3%
美伊衝突	2026年2月28日	-6.4%	-12.3%	-	-	-

石油	日期	1週	1個月	3個月	6個月	12個月
伊拉克入侵科威特	1990年8月2日	16.4%	37.2%	40.2%	-6.7%	-12.8%
911襲擊	2001年9月11日	-5.4%	-26.6%	-30.6%	-20.5%	-1.5%
伊拉克戰爭	2003年3月19日	-8.5%	-9.3%	0.7%	-7.1%	21.2%
阿拉伯之春 (埃及)	2011年1月27日	5.4%	16.4%	19.0%	22.5%	14.5%
吞併克里米亞	2014年2月27日	-0.5%	-2.4%	3.8%	-7.4%	-43.0%
北韓核緊張	2017年7月4日	-5.0%	7.6%	24.1%	35.8%	56.6%
俄烏衝突	2022年2月24日	13.9%	13.0%	15.9%	-1.8%	-18.7%
美伊衝突	2026年2月28日	34.2%	58.2%	-	-	-

資料來源：彭博社，美國大宗商品研究局，FactSet，MSCI全球，標普美國，摩根資產管理。美國股票由標準普爾500總報酬指數代表，亞洲股票由MSCI綜合亞洲（日本除外）總報酬指數代表，石油由ICE布蘭特原油全球現貨價格（美元/桶）代表。過去的表現並非目前及未來績效的可靠指標。除另有說明外，所採用的數據均為每日數據。在1982年9月之前，油價有部分時段採用年度數據。
 《環球市場縱覽 - 亞洲版》。最新資料：截至2026年3月31日。



週期各階段的資產類別報酬

活動好轉

採購經理人指數 (PMI) 低於50並上升中，在338個月中有35個月發生

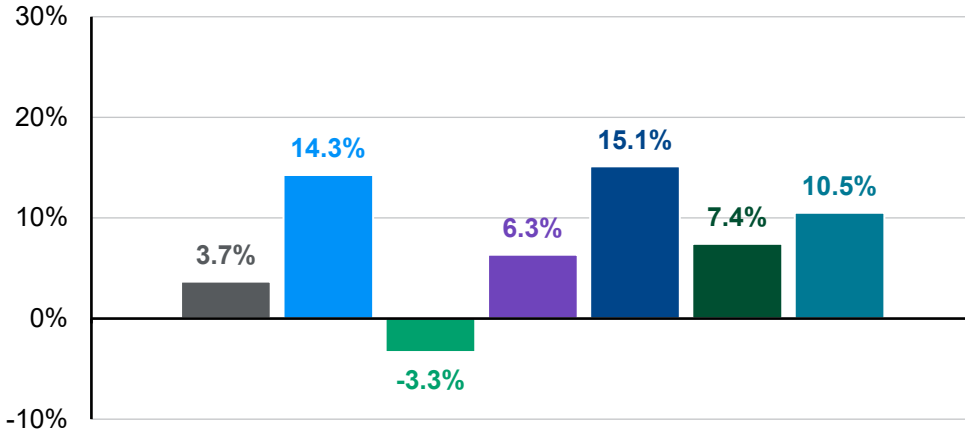

活動擴張

採購經理人指數 (PMI) 高於50並上升中，在338個月中有130個月發生

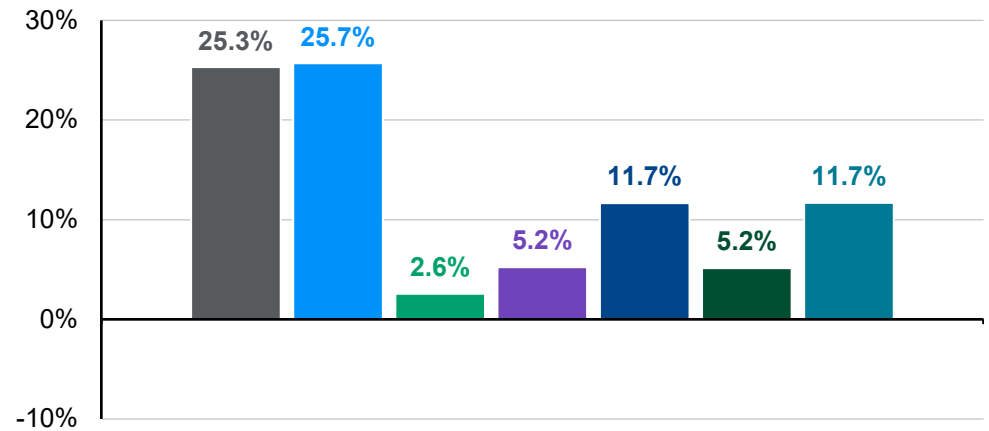

活動收縮

採購經理人指數 (PMI) 低於50並下跌中，在338個月中有53個月發生

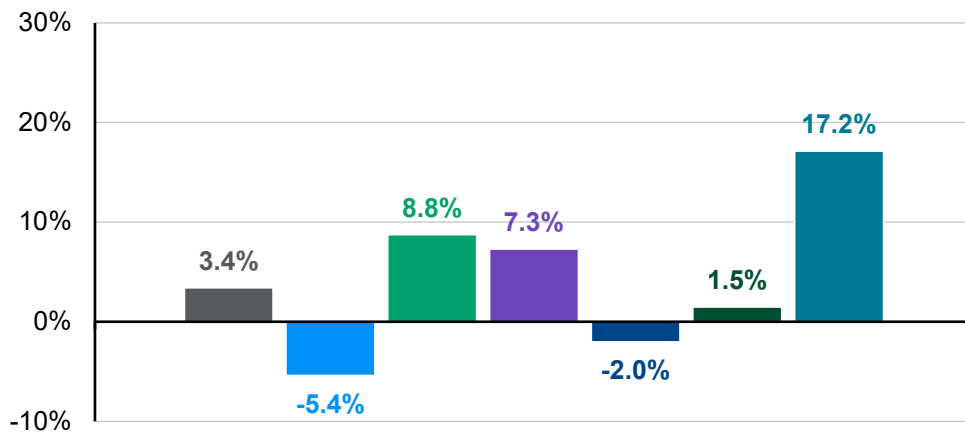

活動降溫

採購經理人指數 (PMI) 高於50並下跌中，在338個月中有120個月發生

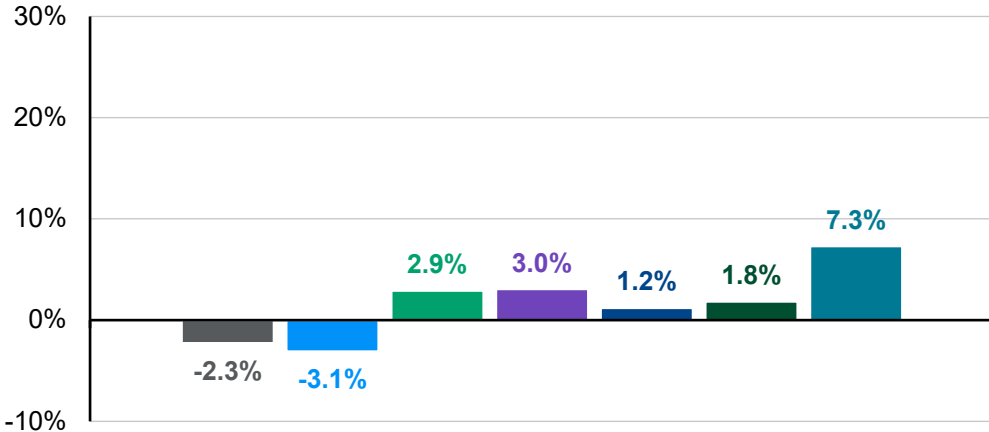

● 美國股票 ● 亞太股票 (日本除外) ● 政府公債 ● 投資等級債券 ● 非投資等級債券 ● 亞洲債券 ● 黃金

資料來源：彭博財經社，FactSet，IHS Markit，摩根大通經濟研究，MSCI，標準普爾，摩根資產管理。數據來自標準普爾500指數 (美國股票)、MSCI綜合亞太 (日本除外) 指數 (亞太股票 (日本除外))、彭博巴克萊全球政府公債指數 (政府公債)、彭博巴克萊美國綜合信貸 - 投資等級公司債指數 (投資等級債券)、彭博巴克萊全球非投資等級公司債指數 (非投資等級債券)、摩根亞洲信貸指數 (亞洲債券)、黃金 (美元 / 盎司) (黃金)。所有數據代表自1998年1月31日起的美元平均年化總報酬，惟非投資等級債券及亞洲債券因數據有限而分別始於2000年12月31日及2005年10月31日。採購經理人指數 (PMI) 為標普全球製造業採購經理人指數 (PMI)，低於50代表產業活動減速，高於50代表產業活動加速。過去表現並非目前及未來績效的可靠指標。《環球市場縱覽 - 亞洲版》。最新資料：截至2026年3月31日。



長期報酬及複利效果

投資法則

100美元投資的成長情況

基準為自1991年12月31日起的經通貨膨脹調整每月報酬

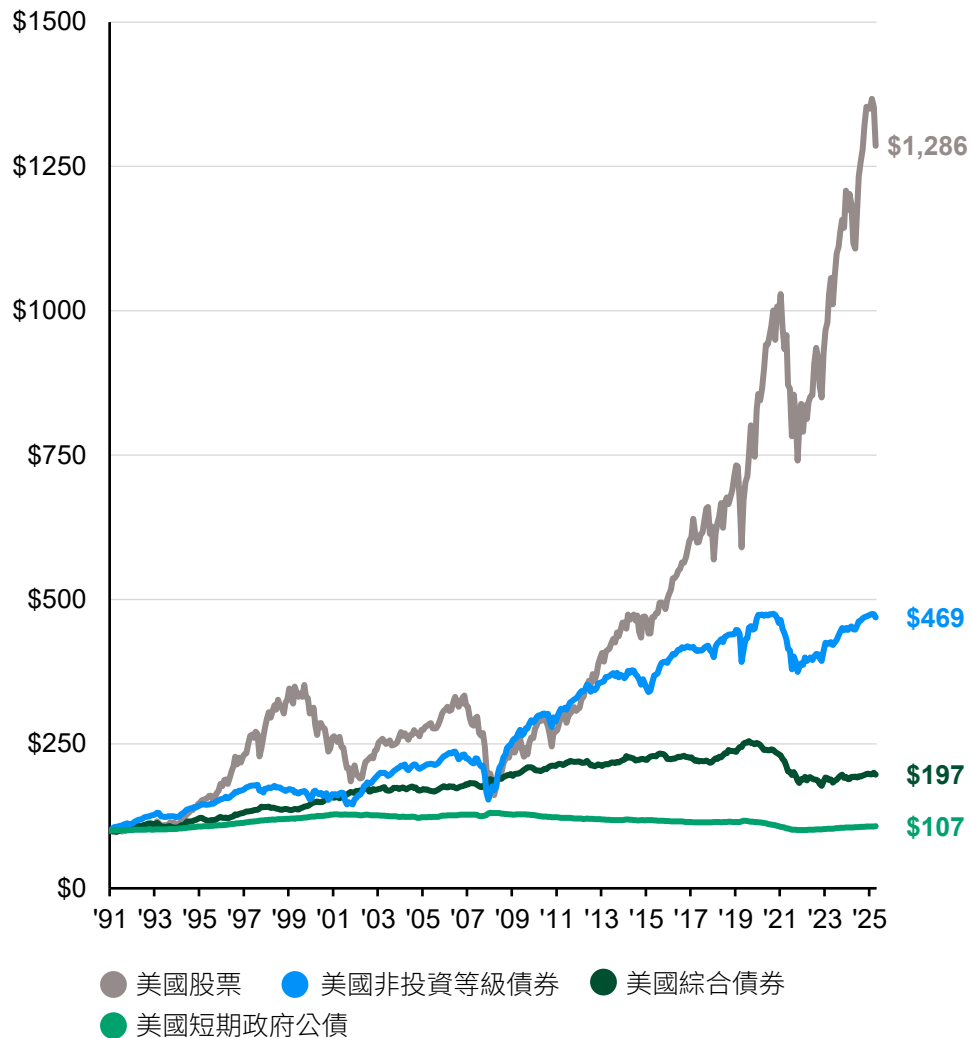

MSCI綜合世界指數：基於不同情境的表現

指數，1991年 = 100

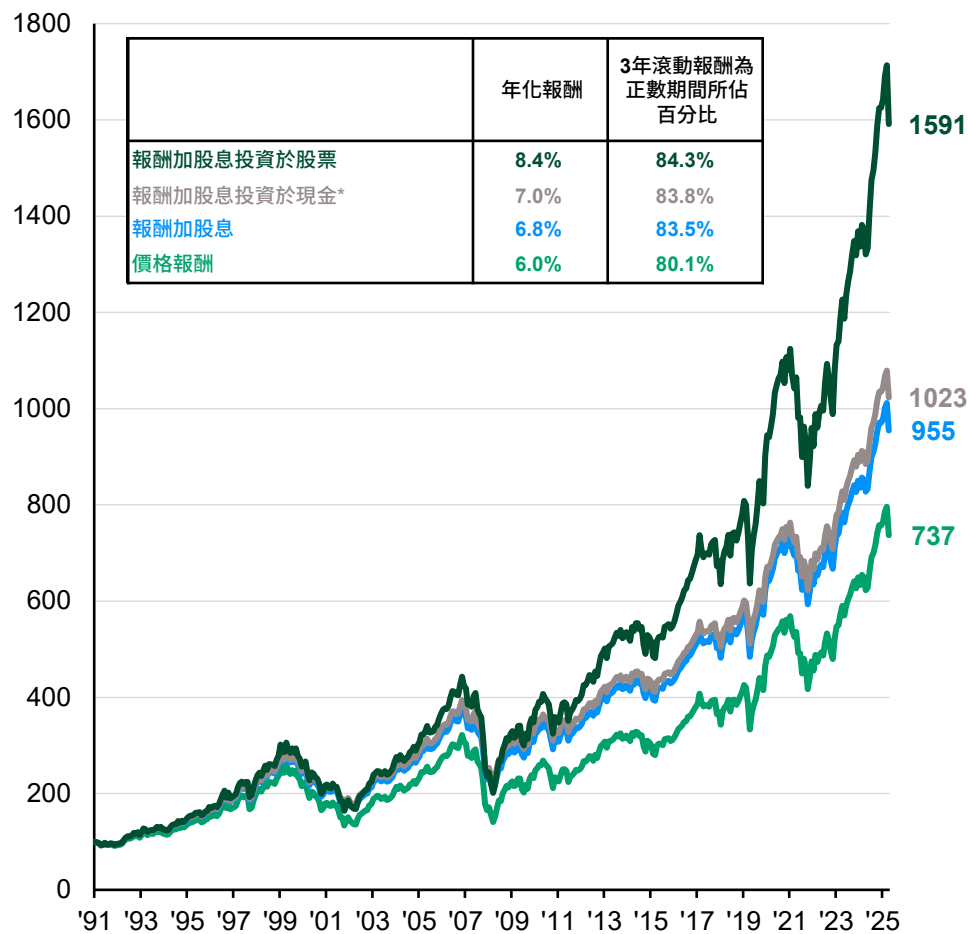

資料來源：FactSet，摩根資產管理；(左圖) 彭博社；(右圖) MSCI。美國股票基準為標準普爾500總報酬指數；美國非投資等級債券基準為彭博美國非投資等級公司債總報酬指數；美國綜合債券基準為彭博美國綜合債券指數；美國短期政府公債基準為彭博短期政府公債總報酬指數。

*再投資於現金的報酬是基準為美國3個月期政府公債（次級市場）的同月殖利率計算。過去的表现並非目前及未來績效的可靠指標。

《環球市場縱覽－亞洲版》。最新資料：截至2026年3月31日。



投資組合構建、各資產類別報酬及波動幅度

年化報酬及波動幅度

以美元計總報酬*

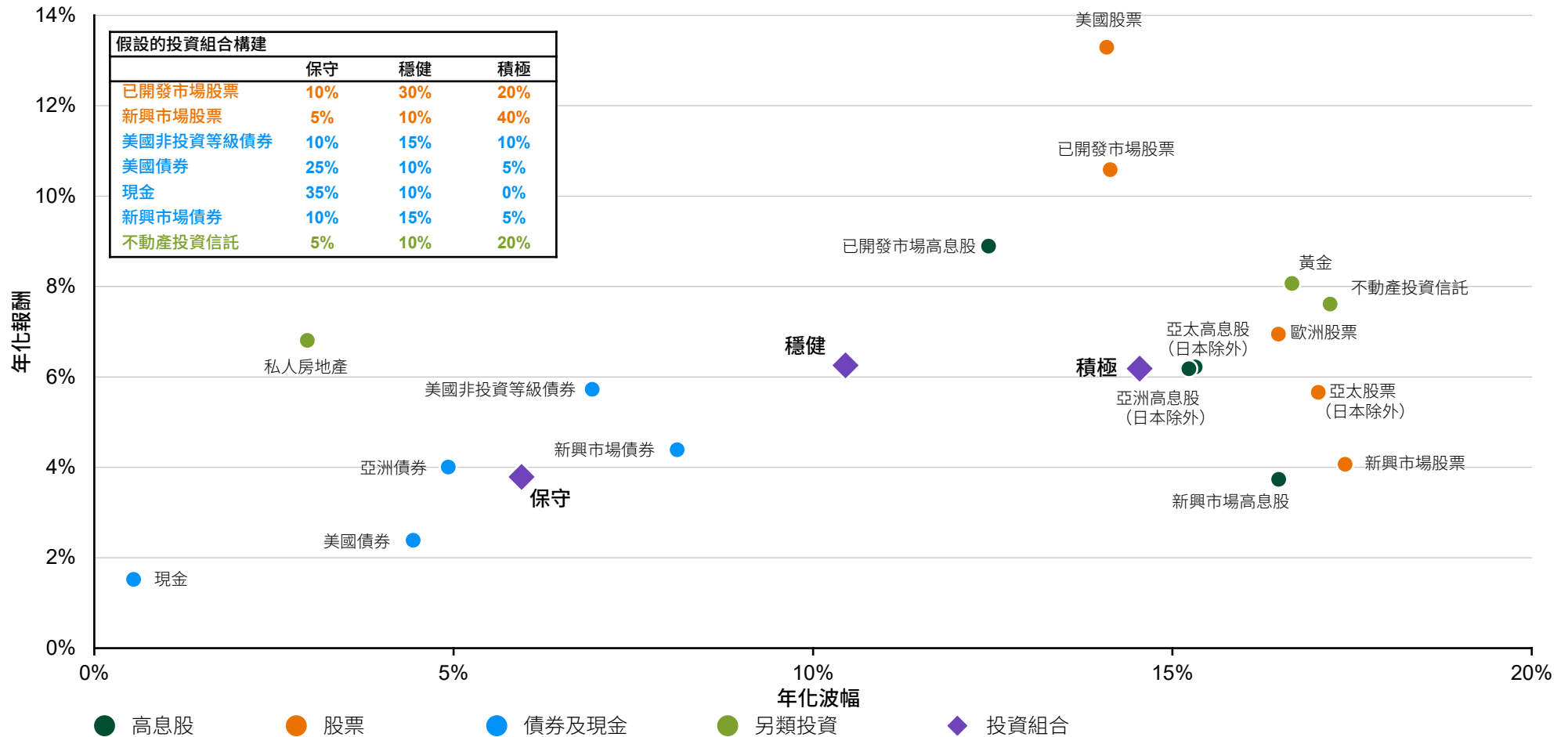

投資法則

資料來源：彭博社，道瓊，FactSet，MSCI，標準普爾，摩根資產管理。假設的投資組合用以說明不同風險/報酬狀況，並非旨在代表實際的資產配置。美元總報酬基準為MSCI總報酬指數、彭博指數及摩根指數計算。「亞洲股票（日本除外）」為MSCI綜合亞洲（日本除外）指數，「亞太股票（日本除外）」則為MSCI綜合亞太（日本除外）指數。現金基準為彭博短期政府公債總報酬指數。

*所有資產類別均使用2011年3月31日至2026年3月31日的每月總報酬數據，惟私人房地產使用2010年12月31日至2026年12月31日的季度報酬數據。過去表現並非目前及未來績效的可靠指標。

《環球市場縱覽 - 亞洲版》。最新資料：截至2026年3月31日。



60/40股債投資組合表現

60/40股債投資組合的年度報酬

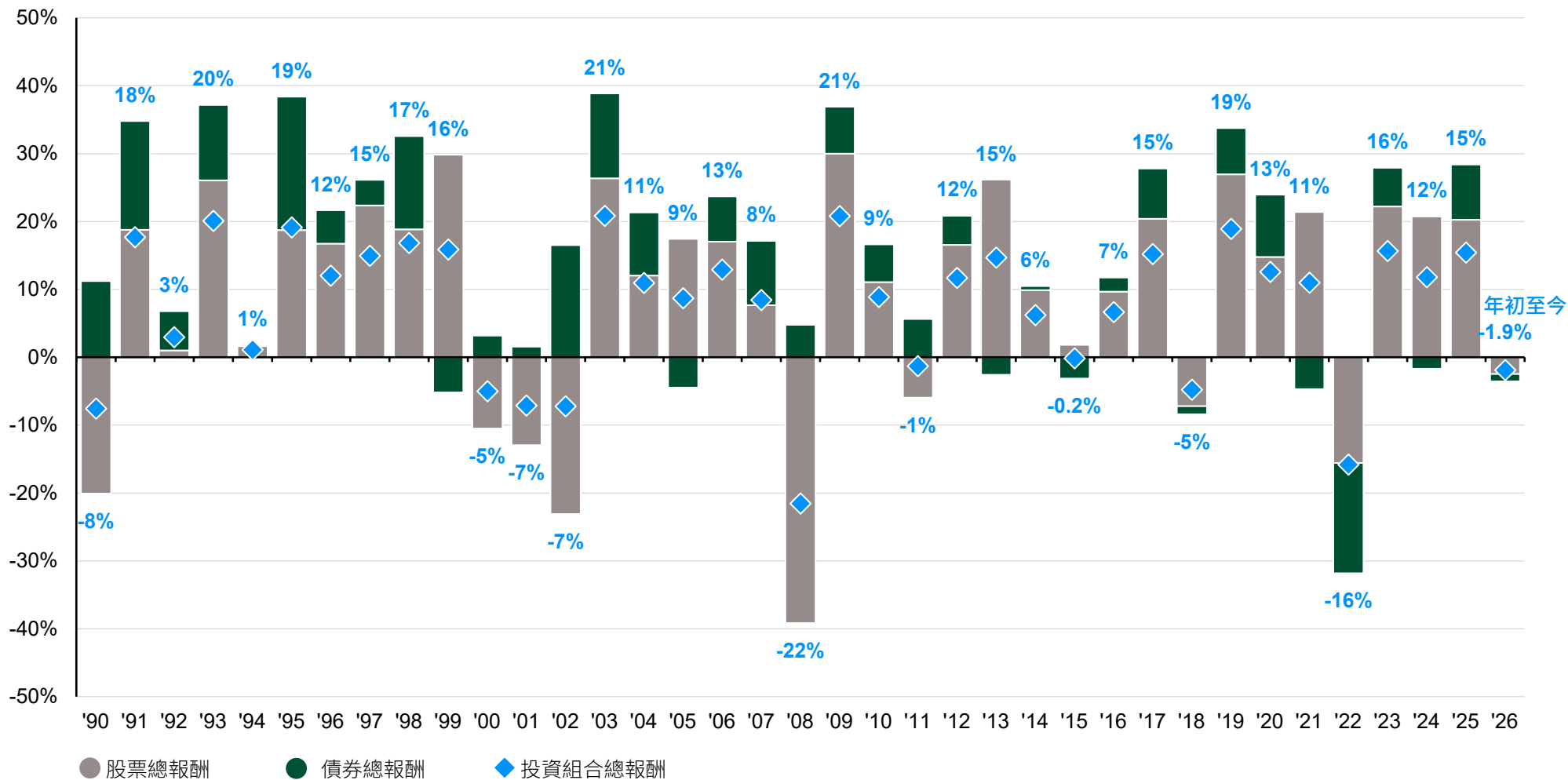

投資法則

資料來源：彭博社，FactSet，MSCI，摩根資產管理。報酬為曆年數據。投資組合報酬反映60% MSCI綜合世界指數與40%彭博綜合債券指數的配置。以總報酬計算。過去的表现並非目前及未來績效的可靠指標。
 《環球市場縱覽 - 亞洲版》。最新資料：截至2026年3月31日。



市場衝擊期間60/40股債投資組合表現

60/40股債投資組合1年及3年報酬率減去現金報酬率

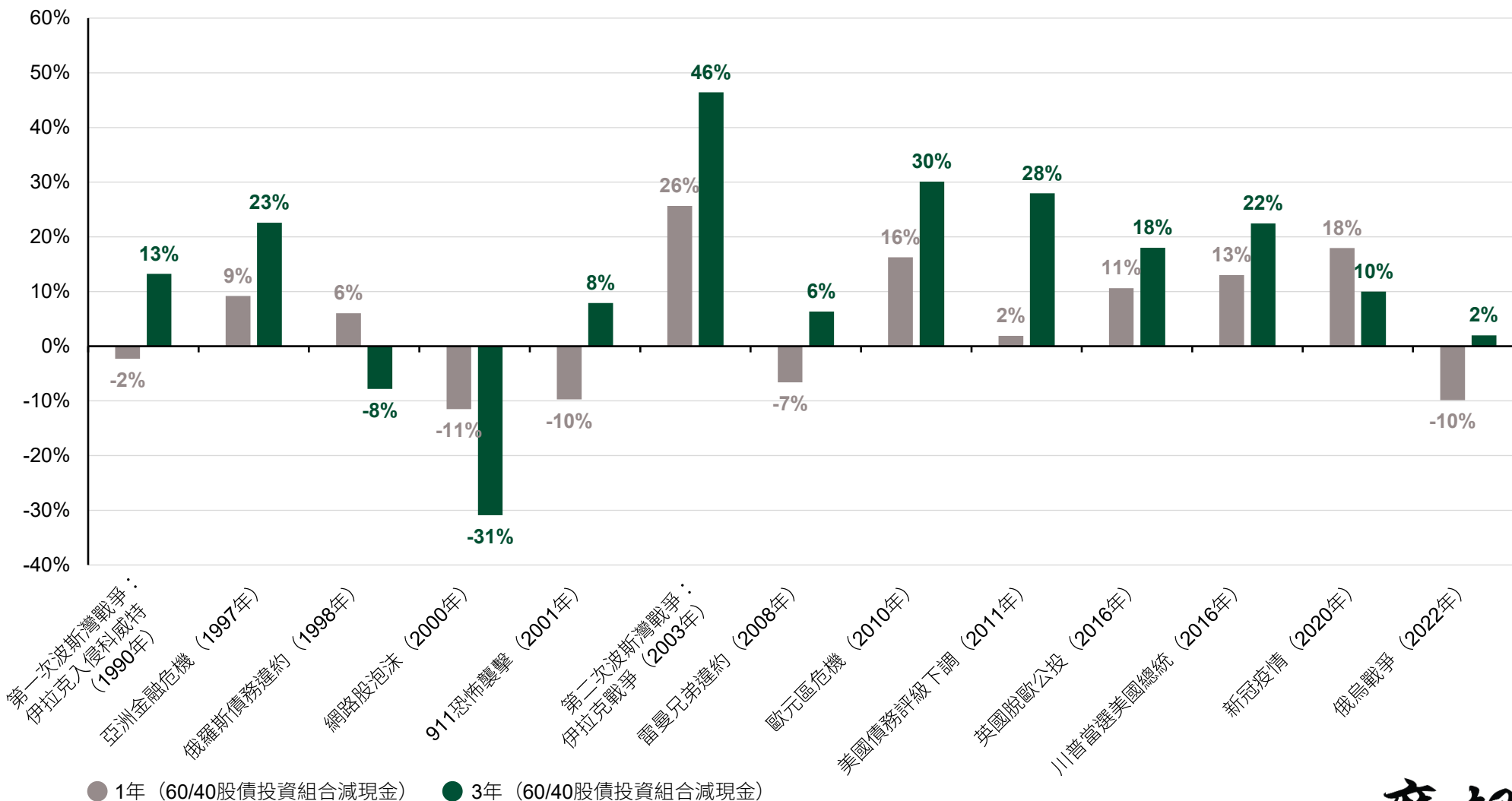

投資法則

資料來源：彭博社，FactSet，MSCI，摩根資產管理。投資組合報酬反映60% MSCI綜合世界指數與40%彭博綜合債券指數的配置。現金報酬基準為彭博美國政府公債領先(3個月期)總報酬指數。以總報酬計算。過去表現並非目前及未來績效的可靠指標。《環球市場縱覽 - 亞洲版》。最新資料：截至2026年3月31日。



股票與債券的相關係數

股票與主權債券的相關係數

股票與主權債券價格的每週滾動6個月相關係數*

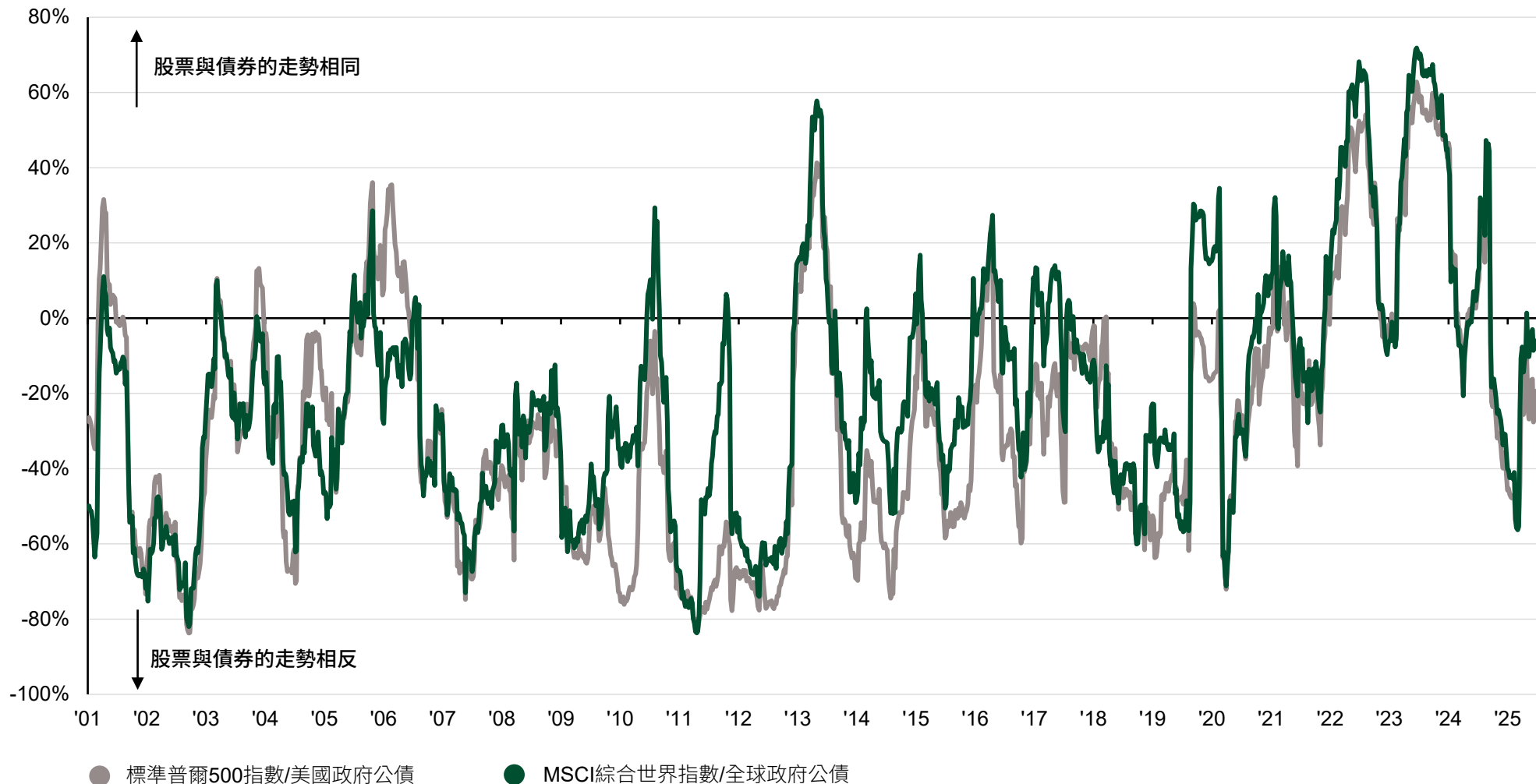

投資法則

資料來源：彭博社，FactSet，MSCI，摩根資產管理。

*全球股票（MSCI綜合世界價格指數）與主權債券（彭博全球綜合政府公債價格指數）市場的每週報酬之間的滾動6個月相關係數。

過去的表现並非目前及未來績效的可靠指標。

《環球市場縱覽－亞洲版》。最新資料：截至2026年3月31日。

摩根

資產管理



所有指數均未經管理，個別人士不能直接投資於指數。指數報酬並不包括費用或支出。

標準普爾500指數 (S&P 500) 獲公認為衡量美國股市表現的最佳單一指標。此項全球知名的指數涵蓋500間代表美國經濟體系內主要行業的領先公司。標準普爾500指數雖專注於市場上的大型企業範疇，涵蓋約75%的美國股票，亦是反映整體市場的理想指標。投資者不能直接投資於指數。

東京第一市場指數 (TOPIX) 是一項反映所有在東京證券交易所 (TSE) 第一市場上市的普通股的綜合指數。該指數基本上反映東京證交所所有普通股合計市值的變動。該指數的基數為其成分股於1968年1月4日收市時的合計市場價值。該合計市場價值的計算辦法，是將每隻成分股的上市股份數目乘以其價格，再將所得之數相加。

孟買證交所敏感指數 (SENSEX) 最先於1986年編列，是按30隻成分股以「市值加權」法計算，該等股份代表多個主要行業內具規模、歷史悠久兼財政穩固的公司。指數的基礎年度為1978至1979年。現時孟買證交所敏感指數於國內及國際市場上透過印刷及電子媒體廣泛公布。該指數以科學方法設計，乃以全球接納的構建及審視方法為依據。由2003年9月1日起，指數一直按公眾持股量市值法計算。

南韓綜合指數 (KOSPI) 是一項市值指數，是以所有在南韓證券交易所 (KRX) 股票市場組別上市的普通股為依據，並不包括優先股。該股價指數乃按市場上的實際成交價計算，而非以用作市場管理（例如設立價格變動限制）所用的「基礎價格」計算。若證券並無成交或已暫停買賣以致無法獲悉市場價格，則採用最新收市價。南韓綜合指數乃以1980年1月4日為基數日，基數為100。

中國深圳綜合指數 是一項實際市值加權指數，追蹤所有在深圳證券交易所上市的A股及B股的表現。該指數於1991年4月3日設立，基數為100。

歐洲斯托克600指數 代表來自歐洲18個國家的大型、中型及小型公司。

MSCI歐澳遠東指數 於美國獲公認為衡量國際股市表現的最重要指標。該指標包含21項MSCI國家/地區指數，代表北美洲以外的已開發市場。

MSCI新興市場指數 是一項公眾持股量調節市值指數，旨在衡量全球新興股市表現。於2007年6月，MSCI新興市場指數包含以下25項新興市場地區指數：阿根廷、巴西、智利、中國、哥倫比亞、捷克、埃及、匈牙利、印度、印尼、以色列、約旦、南韓、馬來西亞、墨西哥、摩洛哥、巴基斯坦、秘魯、菲律賓、波蘭、俄羅斯、南非、台灣、泰國及土耳其。

MSCI綜合世界指數 是一項公眾持股量調節市值加權指數，旨在衡量已開發市場及新興市場的股市表現。於2009年6月，MSCI綜合世界指數包含45項地區指數（即23項已開發市場及22項新興市場地區指數）。

以下**MSCI總報酬指數**乃連同派息總額計算：此系列模擬盡可能將股息再撥作投資的情況。再投資款額為企業所在地區居民獲派股息（但不包括稅務優惠）。

MSCI歐洲指數 是一項公眾持股量調節市值指數，旨在衡量歐洲已開發市場股市的表現。於2007年6月，MSCI歐洲指數包含以下16項已開發市場地區指數：奧地利、比利時、丹麥、芬蘭、法國、德國、希臘、愛爾蘭、義大利、荷蘭、挪威、葡萄牙、西班牙、瑞典、瑞士及英國。

MSCI太平洋指數 是一項公眾持股量調節市值指數，旨在衡量太平洋地區股市表現。於2007年6月，MSCI太平洋指數包含以下五個已開發市場地區：澳洲、香港、日本、紐西蘭和新加坡。

MSCI歐洲 (除英國) 指數 是一項公眾持股量調節市值加權指數，旨在衡量歐洲已開發市場股市 (除英國) 的表現。**MSCI歐洲 (除英國) 指數** 包含以下15項已開發市場地區指數：奧地利、比利時、丹麥、芬蘭、法國、德國、希臘、愛爾蘭、義大利、荷蘭、挪威、葡萄牙、西班牙、瑞典及瑞士。

MSCI太平洋 (日本除外) 指數 是一項公眾持股量調節市值指數，旨在衡量太平洋地區 (日本除外) 股市的表現。於2007年6月，MSCI太平洋 (日本除外) 指數包含以下四個已開發市場地區：澳洲、香港、紐西蘭及新加坡。

MSCI美國指數 旨在衡量美國市場上大型及中型股範疇的表現。該指數有586隻成分股，涵蓋美國約84%的公眾持股量調節市值。MSCI美國指數乃於1969年12月31日設立。

MSCI中國指數 反映中國H股、B股、紅籌及民企當中的大型及中型股。該指數有148隻成分股，涵蓋約84%的中國股票範疇。MSCI中國指數乃於1992年12月31日設立。

MSCI印尼指數 旨在衡量印尼市場上大型及中型股範疇的表現。該指數有25隻成分股，涵蓋約84%的印尼股票範疇。MSCI印尼指數乃於1990年12月31日設立。

MSCI南韓指數 旨在衡量南韓市場上大型及中型股範疇的表現。該指數有105隻成分股，涵蓋約84%的南韓股票範疇。MSCI南韓指數乃於1989年12月31日設立。

MSCI印度指數 旨在衡量印度市場上大型及中型股範疇的表現。該指數有71隻成分股，涵蓋約84%的印度股票範疇。MSCI印度指數乃於1993年12月31日設立。

MSCI日本指數 旨在衡量日本市場上大型及中型股範疇的表現。該指數有315隻成分股，涵蓋日本約84%的公眾持股量調節市值。MSCI日本指數乃於1969年12月31日設立。

MSCI香港指數 旨在衡量香港市場上大型及中型股範疇的表現。該指數有42隻成分股，涵蓋香港約84%的公眾持股量調節市值。MSCI香港指數乃於1972年12月31日設立。

MSCI台灣指數 旨在衡量台灣市場上大型及中型股範疇的表現。該指數有113隻成分股，涵蓋台灣約84%的公眾持股量調節市值。MSCI台灣指數乃於1989年12月31日設立。

MSCI環境、社會及管治 (ESG) 通用指數 旨在針對資產擁有者可能希望加強ESG投資，同時維持廣泛及多元化投資範疇的需要。該等指數根據若干偏離自由流通市值權重的ESG指標而調整自由流通市值權重，既可對擁有較高MSCI ESG評級及正面ESG趨勢的公司加強投資，同時維持廣泛及多元化的投資範疇。



西德州輕質原油 (WTI) 為紐約商品交易所石油期貨合約的相關商品。

彭博商品指數是按超額報酬基準計算，並反映商品期貨價格變動。指數每年再調整比重，當中三分之二按交易量及三分之一按世界產量，並於商品、組別及範疇層面設立比重上限以確保多元化。轉倉期通常為第六至第十個營業日，視乎轉倉時間表而定。

彭博商品分類指數代表組成彭博商品指數的多個商品組別和範疇，以及單一商品。一如整體指數，分類指數追蹤在交易所買賣的實物商品、商品組別和範疇的期貨，乃按經濟上的重要性及市場流通性而加權。不同的分類指數包括農業、能源、牲畜、穀物、工業金屬、貴金屬及軟商品。

彭博非投資等級債券指數涵蓋定息的非投資等級債券範疇，不包括實物支付債券、歐洲債券及由被稱為新興市場的地區（如阿根廷、巴西、委內瑞拉等）發行的債券，但包括由非新興市場地區的發行商發行的加拿大及全球債券（已於美國證監會登記）。此外，原始發行零息債券、遞升票息結構債券及美國144A債券亦包括在內。

彭博1至3個月期美國政府公債指數涵蓋剩餘到期日在1至3個月之間、獲評為投資等級，且未償還面值達2.5億美元或以上的所有公開發行零息美國政府公債。此外，該等證券必須以美元計值，且為固定利率及屬不可轉換。

彭博公司債指數為美國信貸指數中的公司債部分。

彭博抗通貨膨脹債券指數包含由美國財政部發行的抗通貨膨脹債券。

摩根新興市場債券全球指數涵蓋由主權及準主權實體發行，並以美元計值的布雷迪債券、歐洲債券、交易型貸款及本地市場債券工具。

摩根政府公債指數 – 新興市場全球多元化指數包含國際投資者可參與投資的定期交易、具流動性的定息當地貨幣政府公債。該指數內各地區的比重分布較為平均。

摩根新興市場公司債指數追蹤由新興市場地區企業實體發行的美元計值債券工具的總報酬，並包含公司債的可投資範疇。

摩根本地非投資等級債券指數旨在反映美元本地非投資等級公司債市場的可投資範疇。

VIX – 芝加哥選擇權交易所波動指數根據標準普爾500指數選擇權價格計算，反映市場對短期波動幅度的預期。

MOVE – 美林選擇權波動指數衡量美國政府公債固定一個月平價選擇權的混合引伸常態波動幅度。

預期本益比為一項以預測企業獲利計算的本益比指標。**股價淨值比**將股份的市場價值與其賬面值作比較。**股價現金流比率**為衡量市場對企業未來財政狀況預期的指標。**價格股息比率**為股份在證券交易所的價格與上年度每股派息的比率，用作衡量企業作為投資對象的潛力。

債券須承擔利率風險。利率上升時，債券價格普遍下跌。

股票證券的價格或會因為整體市場變動或公司財政狀況的變動而有升有跌，該等變動有時迅速或難以預料。此等價格走勢或會由影響個別公司、範疇或行業，又或整體證券市場的因素（例如經濟或政治狀況的變化）造成。股票證券須承擔「股票市場風險」，意味著一般股價有可能短期或長時間下跌。

小型股投資所附帶的風險通常較投資於具規模「藍籌」公司為高，因為小型公司的倒閉風險一般較高。小型股的市場波動程度向來較一般股票顯著。

中型股投資所附帶的風險通常較投資於具規模「藍籌」公司為高。中型股的市場波動程度向來較一般股票顯著。

房地產投資或會因為集中於特定行業、範疇或地域範疇以致須承擔較高市場風險。房地產投資或須承擔的風險包括（但不限於）房地產價值下跌、與一般及經濟狀況有關的風險、信託基金所擁有相關物業價值的變動以及借款人違約。

國際投資牽涉較高風險及波動幅度。貨幣匯率變動以及會計和稅務政策的差別可令報酬提高或下降。另外，部分市場的政治及經濟亦未必如其他國家般穩定。**新興市場**投資會較為波動。國際投資的一般風險會因為投資新興市場而提高。此外，證券市場規模細小和交投量低，或會導致缺乏流通性，造成波動加劇。另外，新興市場未必為私人或外國投資又或私人產業提供充分法律保障。

商品投資的波動幅度或會較傳統證券投資顯著，若工具涉及槓桿則更甚。商品掛鉤衍生工具的價值或會受到以下因素影響：整體市場走勢變動、商品指數波動幅度、利率變動、又或影響某一行業或商品的因素（例如乾旱、洪水、天氣、牲畜疾病、禁運、關稅及國際經濟、政治及監管發展）。運用槓桿化商品掛鉤衍生工具為提升報酬造就機會，惟同時亦造成蒙受較大虧損的可能性。

衍生工具的風險或會較其他類別投資為高，因為衍生工具對經濟或市場狀況變化較其他類別投資項目敏感，有可能造成遠較原有投資嚴重的虧損。運用衍生工具未必奏效，或會蒙受投資虧損，且運用該等策略的支出或會令投資報酬下降。

運用長短倉並不保證可有效限制投資者因本地股票市場走勢、市值、行業波動或其他風險因素而承受的風險。運用買空及沽空策略作投資或會令投資組合置換比率提高。沽空牽涉若干風險，包括與補倉有關的額外支出，若干沽空部署亦可能蒙受無限虧損。

預測、推測及其他前瞻性陳述乃基於當前所信及預期，僅供說明用途，表示可能發生的情況。鑑於預測、推測及其他前瞻性陳述涉及的固有不确定性及風險，實際事件、結果或表現可能與所反映或設想的情況大相逕庭。**殖利率為正值並不代表報酬為正值。**

摩根資產管理**全球市場洞察策略**團隊截至2026年3月31日。概不能保證摩根資產管理目前僱用的專業人員將繼續受僱於摩根資產管理，或任何專業人員過去的表現或成功代表該專業人員未來的表現或成功。



「市場洞察」系列（「本系列」）在並無提及產品的情況下，提供關於全球市場的全面性數據及評論。本系列探討當前經濟數據及不斷變化市場狀況的啟示，是幫助客戶瞭解金融市場並為其投資決策提供支持的工具。

就MiFID II而言，摩根「市場洞察」及「投資洞察」系列是市場推廣通訊，並不屬於指定與投資研究有關的任何MiFID II / MiFIR規定的範圍。此外，摩根資產管理「市場洞察」及「投資洞察」系列是非獨立研究，並未根據促進投資研究獨立性的有關法律要求編製，亦不受限於發布投資研究前任何交易的禁止。

本文件為一般性通訊刊物，僅供參考。其為教育性質，不擬作為在任何司法管轄區內對任何特定投資產品、策略、計劃特色或其他目的的建議或推介，亦不擬作為摩根資產管理或其任何附屬公司參與本文件提及的任何交易的承諾。所用任何例子為通用、假設及僅供參考。本文件並未載有足以支持作出投資決策的資訊，且閣下在評估投資於任何證券或產品的優劣時，不應以本文件為依據。此外，使用者應與彼等財務專家一同獨立評估相關法律、監管、稅務、信貸及會計影響，以決定本文件提及的任何投資是否相信是適合使用者的個人目標。投資者應確保於進行任何投資之前已獲得所有可取得的相關資訊。所載的任何預測、數字、意見或投資技術與策略均僅供參考之用，並且均是基於特定假設及目前市場狀況作出，且可隨時變動而不發出事先通知。本文件載列的所有資訊於編製時被視為準確，但概不保證其準確性，亦不會就任何錯誤或遺漏承擔任何責任。請注意，投資涉及風險，投資價值及其收益可能會因市場狀況及稅務協定而出現波動，投資者可能無法收回已投資之全數金額。過去的業績及收益率並非當前及未來業績的可靠指標。

摩根資產管理是JPMorgan Chase & Co.集團及其全球聯屬公司旗下資產管理業務的品牌。

在適用法律允許的範圍內，我們可進行電話錄音及監控電子通訊，以履行我們的法律和監管義務以及遵守內部政策。摩根資產管理將根據我們的私隱政策 (<https://am.jpmorgan.com/global/privacy>) 收集、儲存及處理個人資料。

本通訊由以下實體發布：在美國，為均受美國證券交易委員會監管的J.P. Morgan Investment Management Inc.或J.P. Morgan Alternative Asset Management, Inc.；在拉丁美洲，為當地摩根大通實體（視情況而定），僅供指定接收者使用；在加拿大，為JPMorgan Asset Management (Canada) Inc.，僅供機構客戶使用，為所有加拿大省份及地區（育空地區除外）的註冊投資組合經理及豁免市場交易商，且在卑詩省、安大略省、魁北克省及紐芬蘭與拉布拉多省註冊為投資基金經理。其在曼尼托巴省亦為衍生性商品顧問、在安大略省為大宗商品交易經理，以及在魁北克省為衍生性商品投資組合經理。在英國，為受英國金融行為監管局認可及監管的JPMorgan Asset Management (UK) Limited；在其他歐洲司法管轄區，為JPMorgan Asset Management (Europe) S.à r.l.。在亞太區，由以下實體在其各自主要受到監管的司法管轄區發布：均受香港證券及期貨事務監察委員會（「證監會」）監管的JPMorgan Asset Management (Asia Pacific) Limited、摩根基金（亞洲）有限公司或摩根實物資產管理（亞洲）有限公司，本廣告或刊物文件尚未經過證監會的審閱；JPMorgan Asset Management (Singapore) Limited（公司註冊編號：197601586K），本廣告或刊物文件尚未經過新加坡金融管理局的審閱；摩根證券投資信託股份有限公司；受日本金融廳監管並為Investment Management Association of Japan、第二種金融商品交易業協會及日本證券業協會會員的JPMorgan Asset Management (Japan) Limited（註冊編號「關東財務局（金融工具公司）第330號」）；在澳洲為JPMorgan Asset Management (Australia) Limited (ABN 55143832080) (AFSL 376919)，僅向2001年《公司法》（聯邦法案）第761G及761GA條界定為批發的客戶發布。在亞太區其他市場僅提供予所指定接收者。

僅美國適用：如您為殘障人士，需要其他支援以利檢視本文件，請致電 1-800-343-1113尋求協助。

版權所有。2026 JPMorgan Chase & Co.。不得轉載。

【摩根投信 獨立經營管理】「摩根」為 J.P. Morgan Asset Management 於台灣事業體之行銷名稱。摩根所作任何投資意見與市場分析結果，係依據資料製作當時情況進行判斷，惟可能因市場變化而更動，投資標的之價格與收益亦將隨時變動。基金經管會核准或同意生效，惟不表示絕無風險。基金經理公司以往之經理績效不保證基金之最低投資收益，亦不必然為未來績效表現；基金經理公司除盡善良管理人之注意義務外，不負責本基金之盈虧，亦不保證最低之收益。本文提及之經濟走勢預測不必然代表本基金之績效，本基金投資風險請詳閱基金公開說明書。此外，匯率走勢亦可能影響所投資之海外資產而使資產價值變動。另，內容如涉新興市場之部分，因其波動性與風險程度可能較高，且其政治與經濟情勢穩定度亦可能低於已開發國家，而使資產價值受不同程度影響，投資人申購前應詳閱基金公開說明書。有關基金應負擔之費用（境外基金含分銷費用）已揭露於基金之公開說明書或投資人須知，本公司及銷售機構均備有公開說明書(或中譯本)或投資人須知，投資人亦可至境外基金資訊觀測站或公開資訊觀測站查詢。

摩根證券投資信託股份有限公司 台北市信義區松智路1號20樓 02- 8726-8686。

編製團隊：David Kelly、Tai Hui、Kerry Craig、Marcella Chow、Arthur Jiang、Agnes Lin、Shogo Maekawa、Chaoping Zhu、Ian Hui、Fumiaki Morioka、Raisah Rasid、Katrina Chiu及Adrian Wong。

除非另有註明，所有數據均為截至2026年3月31日，或為最新可取得數據。

MI-GTMASIA-C 2026年3月

Material ID: 1fc9a280-e335-11e8-88f9-2a4dff261373